4a. SEÇÃO--D F
Av. Pres. Wilson 147
EMBAIXADA AMERICANA-ADIDO Exame

DIRETOR
M. PAULO FILHO
Avenida Gomes Freire, 471

Correio da Manhã

Fundador — EDMUNDO BITTENCOURT

SUPERINTENDENTE
JOSE V. PORTINHO

REDATOR-CHEFE
ANTONIO CALLADO

RIO DE JANEIRO, QUARTA-FEIRA, 23 DE NOVEMBRO DE 1955

N. 10.222 — ANO LV

GERENTE
ALINIO DE SALLES

POR SUGESTÃO DOS MINISTROS MILITARES

O PRESIDENTE DA REPÚBLICA PEDE O ESTADO DE SÍTIO AO CONGRESSO

Mensagem à Câmara dos Deputados — Dizem os três ministros: "há focos de subversão", aparentemente adormecidos, mas ainda "dotados de perigosa potencialidade" — Por 30 dias a providência — Sessão extraordinária às 23,40 para deliberar — Discussão na Comissão de Justiça — A UDN preparou emendas ao projeto, obstruindo-o — Reunião hoje de manhã do Senado para votar a medida

Dirigindo-se ao presidente da República, sr. Nereu Ramos, os três ministros militares do atual govêrno, dêle solicitaram providências de natureza constitucional, excepcionais, para que possa ser, dentro dos quadros da legalidade, preservada a ordem pública e, sobretudo, obstada a ação subversiva dos que contra a tranqüilidade do país até agora conspiraram. O pedido é de estado de sítio, declarando os srs. Teixeira Lott, ministro da Guerra, Alves Câmara, ministro da Marinha, e Alves Sêco, ministro da Aeronáutica, que a conspiração persiste, é notória, e cumpre impedir que prossiga.

O documento é o seguinte:

O PEDIDO

"Excelentíssimo Senhor Presidente da República.

O movimento de retôrno aos quadros constitucionais vigentes, iniciado e ultimado na manhã de 11 de novembro, não foi ditado apenas pelo imperativo de restaurar, em sua plenitude, o princípio de disciplina, essencial à vida e à honra das instituições militares, mas também, e principalmente, pela necessidade de impedir a consumação iminente da subversão da ordem constitucional, pregada afrontosamente por maus brasileiros, na tribuna parlamentar, na imprensa, no rádio e na televisão, e tornada possível pela conivência de alguns chefes militares e de detentores de altos cargos do Poder Executivo.

2. O momento crítico na vida do Estado de direito é aquêle, senhor presidente, em que o propósito de destruir a legalidade

(Continua na 8.ª página)

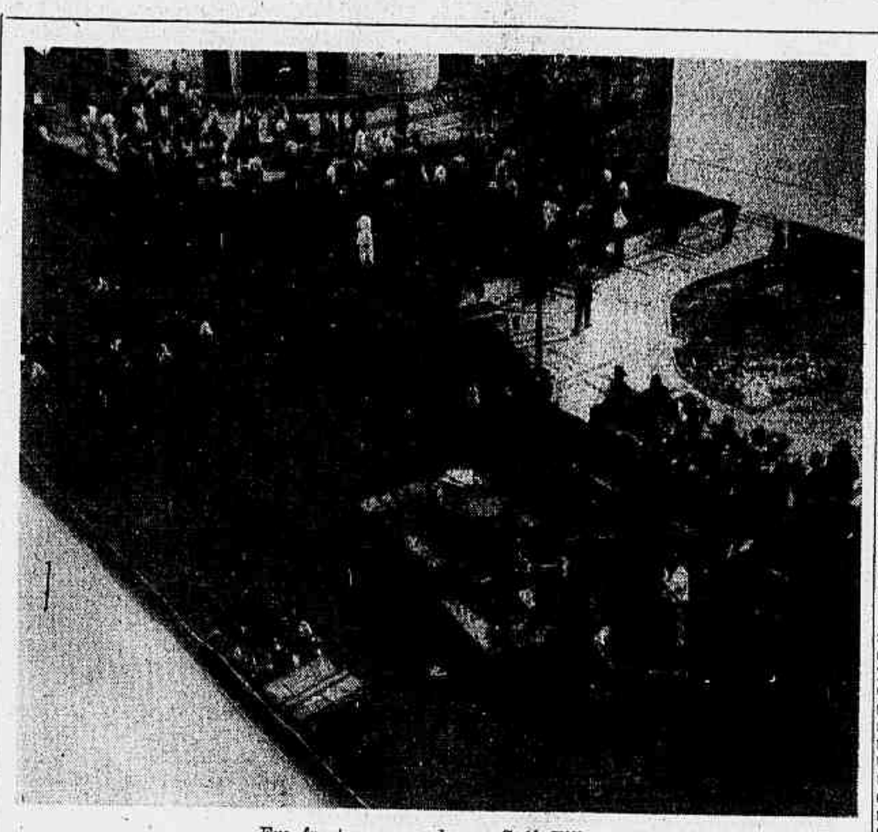

Em frente a casa do sr. Café Filho

Nota da Chefatura de Polícia

Informa a Chefatura de Polícia:

"Não é verdadeira a notícia publicada hoje, por um vespertino desta capital, segundo a qual o brigadeiro Eduardo Gomes, teria desautorado a ordem dada pelo general Odilio Denys, relativamente à vigilância exercida nas imediações da residência do sr. Café Filho".

Barrando os passos à anarquia ou à ditadura

Rádio do ministro da Guerra aos comandos em todo o país — Completa calma — Juarez não estêve prêso — Chegou o general Souza Dantas

As Fôrças Armadas tiveram, ontem, um dia relativamente calmo. As providências militares tomadas na véspera, isto é, na tarde de 21 do corrente, foram mantidas durante todo o dia de ontem e continuam em execução para garantia da ordem e da tranqüilidade públicas. Essas providências foram tomadas não só na capital da República, como em todo o território nacional, reinando absoluta calma em todo o país, segundo comunicações que estão sendo recebidas no Ministério da Guerra.

A situação deverá permanecer até a consolidação da solução política dada pelo Congresso, exigida pelo restabelecimento do sr. Café Filho.

Na Zona Militar de Leste, o seu comandante, general Odílio Denys, acompanhado do seu chefe de Estado-Maior, general Oswaldo de Araujo Mota, mantém-se em estreita ligação com os acontecimentos e em permanente contato com o alto comando do Exército.

Por sua vez, o Gabinete do ministro da Guerra permanece de prontidão, obedecendo ao mesmo ritmo observado na tropa, em perfeita conexão, para as providências que se fizerem necessárias. O ministro Henrique Lott, que tem ido extraordinàriamente ao Palácio do govêrno em horas diversas, continua recebendo em sua sala de trabalho numerosas autoridades civis e militares, membros do Congresso, do Pader Judiciário e do Corpo Diplomático, da Indústria e do Comércio, todos interessados em conhecer mais de perto os acontecimentos dêstes últimos dias.

COMUNICADO DO MINISTRO DA GUERRA AOS COMANDANTES DE ZONAS E REGIOES SÔBRE DECISÃO DA CAMARA DOS DEPUTADOS

Logo que foi conhecida a decisão oficial da Câmara dos Deputados, o ministro da Guerra expediu um rádio-circular a todos os comandantes de Zonas e Regiões Militares e Grandes Unidades com sede fora desta Capital, redigido nos seguintes têrmos:

"Reina completa calma em todo o país. Câmara dos Deputados em

(Continua na 8.ª página)

Movimento de ontem no Catete

Os ministros das pastas militares despacharam com o presidente da República

Ainda foi de grande movimentação o dia de ontem, no Catete, embora se notasse acentuada atmosfera de volta à tranquilidade, apesar dos numerosos soldados e oficiais e armamentos postados em tôdas as dependencias do Palácio e nos jardins.

O presidente da República despachou normalmente com os ministros general Henrique Teixeira Lott, da Guerra; almirante Alves Câmara, da Marinha, e brigadeiro Alves Seco, da Aeronáutica, havendo o general Anor Teixeira dos Santos, chefe do Estado-Maior das Fôrças Armadas, conferenciado com o sr. Nereu Ramos.

Foram recebidos pelo presidente da República o sr. José Carlos Macedo Soares, ministro das Relações Exteriores; engenheiro Lucas Lopes, da pasta da Viação; sr. Menezes Pimentel, ministro da Justiça; general Flôres da Cunha, senador Apolônio Sales, deputado Gustavo Capanema, sr. Antônio Balbino, governador da Bahia, general Aristóteles de Souza Dantas e outros.

Às 18,40, chegava ao Catete o ministro Menezes Pimentel, da pasta da Justiça, em companhia do sr. Plínio Travassos, procurador-geral da República, que foram levados ao gabinete do presidente Nereu Ramos, com quem passaram a conferenciar.

Lott fêz agora o que Dutra em 1937 não quis fazer

Impedindo que braços assassinos caissem sôbre a Democracia e reimplantassem o Estado Novo — Moura Andrade recorda no Senado uma omissão histórica — A farsa dos golpistas

Na sessão diurna do Senado, o senhor Alencastro Guimarães voltou a falar sôbre os acontecimentos que culminaram com a resolução do Congresso, decretando o impedimento do sr. Café Filho. O ex-ministro do Trabalho protestou veementemente contra a censura à imprensa, estabelecida contra a Constituição, tendo sido aparteado pelo líder da UDN que se solidarizou com o seu protesto, acrescentando que tinha sido apreendida a edição do "Jornal do Brasil", o que era uma afronta à imprensa brasileira.

Prosseguindo, o sr. Alencastro aludiu à violência de que está sendo vítima o senhor Café Filho, prêso incomunicável em sua residência por ordem do comitê dos generais. Afirmou que tinha ido ao apartamento do senhor Café, mas não pudera entrar, vedada que estava aquela residência por um destacamento. Alegou a sua qualidade de senador da República, porém nem assim obteve permissão para passar.

O sr. Rui Palmeira em aparte frisou que isso era apenas o começo. O pior viria depois.

O sr. Alencastro Guimarães narrou ainda que não podendo visitar pessoalmente o sr. Café Filho pedira ao comandante do destacamento que fizesse chegar às mãos daquele seu amigo um simples bilhete, mandando-lhe um abraço. O comandante do destacamento respondeu-lhe que sim, desde que o general Denys o ordenasse. E concluiu então o sr. Alencastro Guimarães, com os aplausos udenistas assegurando que estamos numa situação calamitosa, sem nenhuma liberdade, sem lei, sem nada.

ARRUDA SURPREENDIDO

Em seguida foi à tribuna o senador João Arruda, da Paraíba, que declarou ter sido surpreendido pelos acontecimentos em São Paulo, segunda-feira à noite. Só conseguira passagem ontem pela manhã e estava ali para formular uma espécie de declaração de voto, contra terminantemente contra o que chamou de ignomínia, praticada pelo Congresso com a declaração de impedimento do senhor Café Filho. Avisou que a violência gera a violência, frisando que "êsses crimes não ficarão impunes". Nunca houve tanta covardia nas nossas elites políticas, disse êle, como a que agora se verifica e concluiu, aparteado pelos srs. Apolônio Sales e Ruy Carneiro, afirmando que o sr. Nereu Ramos não está à altura do momento.

ADIAMENTO

O presidente comunicou que, em virtude de precisar o Congresso resolver assunto de alto interêsse público, resolveu adiar a sessão do Congresso convocada para ontem à noite.

O sr. Velasco indagou que assunto era êsse a que aludia o presidente.

— E' o estado de sítio — interveio um representante udenista. Ao que o presidente obtemperou:

— São os orçamentos...

ORDEM DO DIA

Na ordem do dia, foi encerrada a discussão do anexo relativo ao Ministério da Justiça, o qual voltou à Comissão de Finanças com emendas.

Em seguida foi aprovado, com várias emendas, o projeto que dispõe sôbre a fabricação e comércio de vinhos, seus derivados e bebidas, em geral.

Depois de convocada a sessão noturna, o sr. Gomes de Oliveira suspendeu os trabalhos até as 21 horas.

APROVADO O IMPEDIMENTO DO SR. CAFE' FILHO

Só ontem, às 9 horas da manhã foi que terminou a sessão do Senado convocada para apreciar o projeto de resolução da Câmara reconhecendo o impedimento do sr. Café Filho para exercer a Presidência da República. Tinha começado, no dia anterior, exatamente às 21 horas, entrou pela madrugada, sob tensão nervosa dos senadores e da grande assistência que lotava completamente as dependências do Monroe, sem água, sem café e debaixo da torrente de dis-

(Continua na 7.ª página)

LOTT E DUTRA

Eis como se pronunciou o sr. Moura Andrade sôbre a doença do sr. Café Filho:

"Sr. Presidente, estamos vivendo dentro de uma sequência de farsas, farsas que não cessam!

A Nação inteira sabe que o regime estava ameaçado de destruição total. Processava-se a propaganda do golpe de Estado no Brasil, às escâncaras. Nas tribunas do Parlamento; na Imprensa, em artigos de fundo; nos clubes que se criavam exclusivamente para derruir a base da Democracia Brasileira; nas ruas, nas esquinas, em tôda a parte estava sempre um elemento atuante pretendendo destruir as liberdades democráticas duramente conseguidas em nossa Pátria.

Afinal, um General levanta-se justamente no instante em que o regime devia tombar. Levanta-se para amparà-lo!

Quem é hoje o General Lott senão o mesmo General Dutra que não se omitiu?

Se a 9 de novembro de 1937 o Ministro da Guerra tivesse saído à rua, como saiu neste 11 de novembro o General Lott, o 1937 não se teria implantado no Brasil. Foi a omissão de Dutra que Lott não praticou. O Ministro de hoje tinha a missão de ontem. Sabia, perfeitamente, sôbre os punhais armados para serem cravados no coração das liberdades democráticas brasileiras, e amparou-o, impedindo que braços assassinos caíssem sôbre a Democracia.

Então, disseram que nada mais havia. E a farsa nasceu. Os golpistas passaram a dizer-se golpeados; e o regime continuou agitado, a cada instante, e agitado até por um fato que, no momento, está fazendo ficar em dúvida tôda a Nação, — a doença ou a não-doença do Presidente da República, sr. Café Filho.

O Sr. Kerginaldo Cavalcanti — Muito bem.

O SR. MOURA ANDRADE — Se as condições de saúde de S. Exa. eram tais que lhe permitissem permanecer no Govêrno, se seu dever era tanto que devia ter morrido no Palácio do Catete, como consentiu, então, que o regime entrasse em agonia, que a morte se aproximasse de nossas liberdades? Por que se afastou e se omitiu, permitindo que o caos e a desordem ameaçassem a República brasileira?

Sr. Presidente, votarei a favor da Indicação do nobre Senador Kerginaldo Cavalcanti. E' preciso que, agora, empunhemos o bisturi e abramos bem os abcessos que estão destruindo a vida e a legitimidade da Democracia Brasileira.

Sou a favor, sim, Sr. Presidente, de que a Comissão de Constituição e Justiça se pronuncie e diga se o Senado pode ou não atuar neste sentido, porque — se puder — meu voto será favorável a que aja desta maneira".

No apartamento do sr. Café Filho

O apartamento do sr. Café Filho, na esquina de Joaquim Nabuco com Copacabana, continuou ainda ontem guardado por um contingente militar. Seu morador recebeu visitas de amigos e depois do almôço fêz a sua sesta tranqüila e profundamente.

Seu impedimento não lhe retira o subsídio. Continuará recebendo cem mil cruzeiros mensais, com direito a ajundante-de-ordem, etc. Só não pode é governar, enquanto o Congresso não o desimpedir.

REUNIÃO DO ALMIRANTADO

O gabinete do ministro da Marinha distribuiu à imprensa o seguinte comunicado:

"Realizou-se ontem, às 10 horas, sob a presidência do almirante Antonio Alves Câmara Júnior, ministro da Marinha, uma reunião de todos os almirantes em comissão no Distrito Federal, para tratar de assuntos de interêsse da alta administração naval, não tendo sido fornecidos detalhes a respeito. Qualquer outra nota divulgada, a não ser a presente, carece de autenticidade".

Mandado de segurança e habeas-corpus em favor do sr. João Café Filho

Despachou as petições o presidente do Supremo Tribunal Federal — Hoje, a distribuição — Cinco dias para informações — As razões do impetrante

O advogado Jorge Dyott Fontenelle deu, ontem, entrada, no Supremo Tribunal Federal, de duas petições, uma de "habeas-corpus" e outro de mandado de segurança, ambas em favor do sr. João Café Filho.

No mandado de segurança que está vazado em dez páginas datilografadas, a argumentação é longa contra o ato do Congresso Nacional, que declarou impedido o paciente, para o exercício do cargo de presidente da República, do qual se encontrava afastado, por motivo de enfermidade.

O referido advogado penetrou no edifício do Supremo Tribunal às 15 horas e trinta minutos da tarde de ontem, indo em sua companhia o sr. Prado Kelly, ex-ministro da Justiça.

As duas petições foram protocoladas e imediatamente levadas ao gabinete do ministro José Linhares, presidente do Supremo Tribunal, que no momento se achava na presidência da sessão plena. Cêrca de dezesseis horas e meia, o presidente do Supremo exarou despacho, mandando autuar, para depois serem distribuídas, o que sucederá hoje à tarde.

O "habeas-corpus" foi impetrado contra o vice-presidente do Senado, atualmente no exercício das funções presidenciais e diz respeito à fôrça militar e policial, que se encontra postada em frente à residência do sr. João Café Filho, à Avenida Nossa Senhora de Copacabana n.º 1.386, impedindo a locomoção do paciente e de sua família.

AS RAZÕES DO MANDADO

A petição do mandado de segurança, de início, remonta ao impedimento ocasional do impetrante por motivo do distúrbio cárdio-vascular, ao restabelecimento à visita que lhe fêz o ministro da Guerra e à comunicação ao presidente Nereu Ramos e à Câmara dos Deputados de que já se encontrava no exercício do cargo. Em abono dessa simples formalidade, recordou o precedente de Prudente de Moraes, que assim agiu sem interferência das Casas do Congresso. Citou, na parte doutrinária, João Barbalho, em comentário que fêz à Constituição de 1891. Consignou então que o afastamento, pelo prazo curto e sem ausentar-se do país, é ato privativo do presidente da República e que o impedimento só a êle compete reconhecer. Alegou que o procedimento atual implica numa emenda à Constituição. Reproduziu a Resolução que o afasta, considerando-a um "impeachment" abreviado ou "breve mano". Recorrendo à Constituição Americana, que exi-

(Continua na 7.ª página)

A "CARTA BRANDI"

Entregue ontem ao ministro Lott o volumoso inquérito — Vai ser encaminhado ao Tribunal Militar

O ministro da Guerra, general Henrique Lott, recebeu, ontem, das mãos do general Emílio Maurell Filho o inquérito policial-militar sôbre a chamada "Carta Brandi", de autoria dos falsários Alberto Mestre Cordero e Francisco Malfussi. O processo está constituído de 495 fôlhas e dois anexos, com 150 e 35 fôlhas, respectivamente.

O ministro Lott, depois de breve estudo, encaminhou-o à Seção de Justiça do seu gabinete para o preparo do respectivo expediente de encaminhamento ao Superior Tribunal Militar, que, por sua vez, ouvido o chefe do Ministério Público, o enviará à Justiça Comum, para os fins de direito.

ASSINATURAS

AVISAMOS QUE OS PREÇOS DAS ASSINATURAS DO "CORREIO DA MANHÃ" SÃO OS SEGUINTES:

ANUAL — Cr$ 300,00
SEMESTRAL — Cr$ 180,00

Em frente ao palácio, movimento de guerra

A HISTÓRIA CENSURADA

TANQUES CERCARAM O CATETE

IMPEDIDO POR TROPAS DO EXÉRCITO

o quarteirão onde reside o sr. Café Filho

A cidade acordou ontem ainda sob a emoção dos acontecimentos de segunda-feira. Tanques e caminhões do Exército e da Polícia Especial, com as tropas respectivas, ainda impediam o quarteirão onde se encontra o edifício de residência do sr. Café Filho. Nos pontos estratégicos, as tropas ali colocadas no dia anterior permaneciam, como por exemplo no Campo de Santana, em frente ao Ministério da Guerra e em tôrno do Palácio do Catete. No jardim do Russell, soldados acamparam em barracas, suscitando a curiosidade popular.

Damos abaixo um resumo dos acontecimentos verificados anteontem, com fotografias que, em face da censura, não pudemos ontem publicar.

O CÊRCO

Tanques de guerra, bazucas, metralhadoras leves e pesadas, carros de assalto e armamento antiaéreo cercaram o Palácio do Catete, desde às 18,45, de segunda-feira, estendendo-se pelas adjacências, desde a praça fronteira até à praia. Os bondes passaram a recolher no Largo do Machado, enquanto o movimento de autos em direção à zona Sul fazia-se com enorme dificuldade.

NO CATETE

Dentro do Palácio, o movimento era intenso. Às 9 horas da manhã chegava o general Flores da Cunha, presidente da Câmara dos Deputados; meia hora depois entrava nos jardins do Palácio, um automóvel oficial conduzindo o presidente Nereu Ramos que logo passou a conferenciar com o sr. Flores da Cunha. Êste ao sair, cortando as perguntas dos jornalistas, declarou que iria procurar um barbeiro para fazer a barba.

Momentos após surgiam os ministros da Guerra, da Marinha e da Aeronáutica que, conferenciaram, das 11 às 13 horas, com o presidente da República, havendo participado da mesma o sr. Menezes Pimentel, ministro da Justiça.

Ao terminar, o ministro Henrique Teixeira Lott declarou, apenas, que — a fonte de informações havia secado...

"NÃO"

À tarde, e à noite, o movimento não diminuira. Viam-se ali os

(Continua na 8.ª página)

"A união das Fôrças Armadas é essencial para a segurança nacional"

Ao assumir o comando da Quarta Zona Aérea, o brigadeiro Neto dos Reys afirma que a sua missão nada tem de política

S. PAULO, 22. Realizou-se, às 9 horas de hoje, a transmissão do comando da Quarta Zona Aérea, pelo coronel aviador Carlos Alberto Huet de Oliveira Sampaio, que o vinha exercendo desde o afastamento do major-brigadeiro Ivo Borges, ao major-brigadeiro Luiz Leal Neto dos Reys.

O coronel Oliveira Sampaio leu uma ordem do dia, declarando a certa altura: "De lastimar é que esta cerimônia de transmissão de comando não se processe no clima de paz e concórdia que seria de desejar e a que faz jus a família militar. Por essa razão, aqui estou representando o meu antigo comandante e grande amigo, major-brigadeiro Ivo Borges, que se afastou do cargo por ter solicitado sua exoneração, coerente com a atitude firme e digna assumida no desenrolar dos acontecimentos do dia 11. Tôdas as esperanças se voltam, neste instante, para a figura do novo comandante, ao qual devemos confirmar a nossa confiança de que podemos contar, durante sua gestão, com a tão necessária pacificação dos espíritos e um melhor entendimento entre todos os camaradas de armas".

Após assumir o comando, o major-brigadeiro Neto dos Reys baixou uma ordem do dia em que afirmou:

"Assumindo o comando desta zona aérea, em momento agitado da vida nacional, quero dizer-vos que a minha missão é de prosseguir na obra iniciada e conduzida pelos meus ilustres antecessores, nada tendo de política".

Depois de dizer que esperava contar com a cooperação dos seus subordinados, prossegue:

"Razões sentimentais e pessoais não perturbarão o meu senso de julgamento em questões de serviço. Nelas não conheço afeto ou desafetos. Conheço apenas os que sabem ou não sabem cumprir os seus deveres. Acima de tudo, exijo o cumprimeno integral do dever militar, que se consubstancia no vosso julgamento de soldado".

Referindo-se à crise político-militar, acrescenta:

"Os recentes acontecimentos políticos, que nos envolveram em suas malhas, não devem perturbar a vossa serenidade. A Aeronáutica foi leal a seus chefes, dando um grande exemplo de disciplina. Desmentiu os que a julgavam, pela naturalidade e simplicidade do seu pessoal, como avessa às grandes virtudes militares, que demonstrou possuir. Todos vos sabeis que a união de nossas Fôrças Armadas é essencial para a segurança nacional. Separa-las e antagonizá-las, explorando casos pessoais ou circunstâncias eventuais, é crime de lesa-pátria e objetivo de alta prioridade dos nossos inimigos". (Asp).

UM PIONEIRO NA SIBÉRIA

Jonas Lied é um norueguês que nasceu na fazenda Soelsnes, à margem do Lang, ramificação do Romsdal, um dos grandes fiordes do país escandinavo. Fica à altura do paralelo 62, entre Bergen e Trondhjem. É uma zona fria, úmida, nebulosa, de solos pouco férteis apertados entre montanhas altas, desnudas, estéreis, desertas, e as águas escuras do gôlfo estreito, profundo, ramificado. Ninguém enriquece como fazendeiro numa terra de verão frígido, curto e inconstante, tão úmido que o feno seca sôbre varais, com extrema dificuldade. E Jonas Lied queria enriquecer.

Abandonou, ainda menino, as margens do Romsdal e foi para Oslo, então Cristiânia. Reuniu-se a outros rapazes. Juntos fizeram planos para o futuro. A Noruega era, sem dúvida, um país admirável. Tinha, então, o maior dramaturgo vivo — Henrik Ibsen. Bjoernson era seu grande intérprete nacional. Grieg, um grande músico. Fridtjof Nansen, herói nacional, espicaçava a imaginação dos jovens. Mas a Noruega não tinha possibilidades.

Jonas Lied, em conseqüência, abandonou a terra natal, e foi trabalhar em Cardiff, na Grã-Bretanha, onde tinha um parente. Mais tarde estabeleceu-se em Berlim, onde alargou o seu círculo de conhecimentos. Estêve em Paris. Entrou em negócios. Trabalhador e audaz, falando, então, várias línguas, pensou em negociar diretamente com a Sibéria. Não lhe servia, porém, como meio de transporte, a estrada de ferro transiberiana, cujos fretes eram elevados. Imaginou criar uma companhia de navegação que levasse seus vapores à embocadura do grande Rio Ienessei. Aí, em Dickson, se encontrariam com embarcações fluviais que teriam descido todo o rio, desde Krasnoyarsk.

O plano parecia muito simples e de fácil realização. Sucede porém, que Murmansk, no Norte da Rússia, é o único pôrto livre de gêlo durante o ano inteiro. É uma dádiva das águas quentes da Corrente do Gôlfo. Além, durante grande parte do ano, o oceano está inteiramente gelado. No verão, os vapores visitam Arkhangelsk, no fundo do mar Branco, onde há sempre madeiras e outros produtos florestais a embarcar. Navega-se, ainda, embora com dificuldade, e entre campos de gêlo, o mar de Barents. Atravessa-se o estreito de Kara, entre Nova Zembla e o continente, e penetra-se no mar de Kara. Frigidíssimo, mesmo no rigor do inverno. Não degela totalmente. As embarcações precisam navegar entre ilhas de gêlo flutuante e em movimento, aproveitando canais estreitos e instáveis, que se podem fechar mais ou menos inesperadamente, detendo ou esmagando o vapor audacioso. Jonas Lied esperava que o mar de Kara pudesse ser navegado durante uma quinzena, no rigor do verão.

A navegação do Ienissei não é menos complicada e precária. O rio, principalmente no trecho inferior, mantem-se gelado durante a maior parte do ano. O degêlo se processa das nascentes para a foz, o que provoca tremendas inundações. Muitas vêzes grandes blocos de gêlo barram as águas do rio. A navegação até a embocadura é possível apenas durante o rigor do verão. Era necessário, portanto, que em determinada semana, se encontrassem em Dickson, então apenas algumas cabanas, os vapores procedentes da Grã-Bretanha, com as embarcações fluviais provenientes de Krasnoyarsk. Processar-se-iam, em lugar desabrigado, sujeito aos terríveis temporais do Ártico, a descarga e a carga das mercadorias. Depois, enquanto os vapores marítimos buscariam apressadamente o estreito de Kara, os fluviais começariam a lenta navegação do Ienissei, que deveriam subir por 2.500 quilômetros. Em todo êste percurso, raras eram as habitações, raríssimas as aldeias. O rio corre entre as tundras (pântanos gelados) nas proximidades da foz. Depois entre imensas, sombrias, monótonas e silenciosas florestas de coníferas. A expedição seria muito lucrativa se tudo se processasse de acôrdo com o plano. Qualquer acidente prejudicaria o negócio. Os prejuízos, então, seriam certos

Os ingléses não se interessaram muito por um negócio que parecia tão arriscado. Mas os noruegueses aceitaram-no. A companhia se organizou. Lied dispôs de dinheiro suficiente para fretar um vapor e abarrotá-lo com as mercadorias que interessavam aos siberianos. Em Krasnoyarsk, instalou uma filial da emprêsa e fretou vapores fluviais. Adquiriu peles preciosas, madeiras e outras mercadorias de valor. Quando o rio se tornou navegável, desceu-o com sua flotilha, em busca de Dickson. O vapor "Tulla" saía, mais ou menos ao mesmo tempo, da Grã-Bretanha. Comandava-o um veterano do Oceano Glacial Antártico. O vapor atravessou o mar de Borents e alcançou o estreito de Kara. Os campos flutuantes de gelo, a tortuosidade dos canais que deveria percorrer, os perigos próprios do mar amedrontaram o comandante. Voltou aterrorizado, sem nem mesmo tentar penetrar no mar perigosíssimo. No entanto, em Dickson, Lied buscava o "Tulla" na linha do horizonte. Passavam-se os dias. Esfriava. Formavam-se blocos de gêlo nas águas do Oceano. Temendo ficar prêso às margens do Ártico por todo um ano, sem poder imaginar o que tinha acontecido, subiu tristemente o Ienissei prestes a congelar-se. Perdera-se um ano e muito dinheiro.

O interessante é que nem Lied nem os acionistas da companhia desanimaram. Levantaram novos capitais, compraram vapores apropriados à perigosíssima navegação. E conseguiram, no ano seguinte, fazer com que as duas frotas se encontrassem. Os lucros foram de tal ordem que pagaram de sobra os prejuízos anteriores. Animados, os capitalistas noruegueses projetavam montar grandes serrarias às margens do Ienissei, adquirir uma frota fluvial, exportar trigo e outras mercadorias. Mas a guerra, a de 1914, começara. Tentaram ainda exportar trigo siberiano para a França. Mas em Paris não se acreditava na Sibéria. Veio o comunismo. Todos os planos falharam.

Hoje, navegam ao longo da costa siberiana, no verão. Há, porém, auxiliando a navegação, estações meteorológicas e de rádios, vapores quebragelos, aviões. Mas, mesmo assim, as dificuldades são de tal ordem que a Rússia está empenhada na construção de estradas de ferro, onde a temperatura cai a 40 graus negativos e o sol não aparece acima do horizonte durante algumas semanas do inverno. Em comparação com o norte siberiano, não há dificuldades na Amazônia. Esta é uma terra de clima agradabilíssimo, privilegiada.

Pimentel Gomes

Críticas à UDN na Câmara dos Vereadores

Protesto contra a censura — Repercute no plenário a reunião do Congresso que decretou o impedimento do sr. Café Filho — Novos tumultos no plenário — Não pertence ao Clube da Lanterna — Deixou o PSD — Rejeitada a moção — Outros assuntos

O sr. Geraldo Moreira, líder do PTB na Câmara Municipal, atacou violentametne a UDN, afirmando que êsse partido era mais perigoso ao regime do que o partido comunista. Em aparte, a vereadora Sandra Cavalcanti protestou contra as assertivas do vereador petebista, declarando que não estava êle sendo fiel ao problema político brasileiro, por isso que não tinha sido a UDN o partido responsável pela ditadura que se instalou no país.

CONTRA A CENSURA

A censura imposta aos jornais e demais órgãos de publicidade, foi motivo de acalorados debates no plenário, quando o sr. Magalhães Júnior, comentando o artigo "A Censura" divulgado pelo *Correio da Manhã*, afirmou que se tratava de opinião de um jornal que deveria merecer acatamento. Não se compreendia que as autoridades permitissem mais êsse atentado às franquias democráticas. O representante socialista, que também foi secundado pelo sr. Raul Brunini, taxou a censura à imprensa como uma página negra na história republicana, salientando "que tinha razão o *Correio* ao acentuar que jornais censurados só poderiam falar bem do govêrno por obrigação, e isso representava um insulto para quem falava e para quem escutava."

DEGRADAÇÃO

Aludindo à decisão da madrugada de ontem do Congresso, que afastou o sr. Café Filho do govêrno, afirmou o representante do PSB que o Poder Legislativo com aquêle ato se degradou perante a opinião pública e que a maioria não tinha o direito de confiscar os direitos e as liberdades da minoria, sobretudo quando essa minoria se constitui de cidadãos investidos naqueles direitos pela Constituição.

TUMULTO

Estava na tribuna o sr. Raul Brunini quando, tendo suposto que o sr. Helio Walcacer lhe tivesse dirigido algum insulto, resolveu abandonar a tribuna e dirigir-se em atitude agressiva na direção da bancada onde se achava sentado o representante do PR. Na corrida, o vereador tropeçou e derrubou o seu companheiro de partido e líder da bancada, vereador Domingos Dangelo, que se achava nas imediações. Contido por alguns vereadores, não chegou a concretizar a agressão, generalizando-se, em conseqüência, um tumulto no plenário, que levou o presidente Salomão Filho a suspender os trabalhos.

Reaberta a sessão, o representante do Clube da Lanterna pediu desculpas ao seu colega pelo gesto impensado, lamentando não tivesse compreendido suas palavras. Criticando a atitude das Fôrças Armadas que mantêm o sr. Café Filho em seu apartamento, afirmou o vereador que o ex-presidente não pode scquer receber a visita de pessoas amigas, como aconteceu com o senador Alencastro Guimarães, que foi proibido por elementos do Exército de entrar no edifício onde reside o sr. Café Filho.

NÃO PERTENCE AO CLUBE DA LANTERNA

Em declaração de bancada, o sr. Arnaldo Nogueira, defendendo-se de críticas afirmou que jamais pertenceu ao Clube da Lanterna, como foi noticiado, e que a sua posição era por demais conhecida, de franca oposição ao clube e às suas idéias. Essa atitude lhe acarretou difícil posição entre correligionários partidários daquêle clube, fato que alcançou alguma repercussão na imprensa. Negou o vereador tivesse igualmente pleiteado um empréstimo junto ao Montepio dos Servidores Municipais no valor de 1 milhão de cruzeiros mas apenas requereu, como centenas de outros contribuintes, um empréstimo no valor de 500 mil cruzeiros, para a compra de um apartamento, tendo dado de garantia mais de 1 milhão e 500 mil cruzeiros.

DEIXOU O PSD

O vereador Gama Filho anunciou da tribuna o seu afastamento das fileiras do PSD, de cuja orientação dissentira logo no início da recente campanha sucessória. Informou ainda que não havia escolhido novo partido. O sr. Frederico Trota, líder do P. S. D., lamentou a saída de seu antigo correligionário, mas afirmou que realmente não mais encontrava êle guarida no seio do partido depois do dia 11, onde uma espécie de divisor separou aquêles que acreditam na sobrevivência do regime, daqueles desalentados, como seu colega, que preferiu enveredar por outros caminhos.

MAIS TUMULTO

A sessão foi encerrada antes do tempo regimental, em virtude de um outro tumulto que se originou num discurso do vereador lanternoide Wilson Leite Passos, criticando em têrmos ofensivos o presidente da Câmara dos Deputados, general Flores da Cunha.

A reação dos adversários do sr. Passos não permitiu continuasse êle falando e, diante da intransigência do vereador que foi seguidamente advertido pelo presidente, resolveu êste suspender os trabalhos definitivamente.

REJEITADA A MOÇÃO DE CENSURA

Antes de ser interrompida a sessão, o plenário rejeitou, pelo voto de minerva, o requerimento de autoria da sra. Sandra Cavalcanti, de protesto pela censura imposta aos jornais. Em declaração de voto, os srs. Geraldo Moreira e Salomão Filho (voto de desempate contra) esclareceram que votaram contra porque entendiam não ter havido censura, mas apenas justificável precaução do govêrno para não intranqüilizar o povo, num instante em que se tomavam providências para garantir a sobrevivência da democracia. Foi um procedimento rápido, tanto assim que estações de rádio como a *Nacional* e *Continental*, irradiaram, durante a madrugada de ontem, todo o desenrolar da agitada sessão da Câmara dos Deputados que decretou o impedimento do sr. Café Filho. Além do mais, jornais golpistas como a "Tribuna da Imprensa" continuaram circulando, deformando a verdade dos acontecimentos.

Reorganização do Instituto Nacional de Imigração e Colonização

A Comissão de Economia da Câmara consulta a de Justiça sôbre projetos que criam escolas agrícolas

A Comissão de Economia da Câmara reuniu-se ontem a fim de votar o parecer do sr. Newton Carneiro, ao projeto de lei da autoria do sr. Starling Soares, alterando dispositivos da lei que criou o Instituto Nacional de Imigração e Colonização.

A proposição foi estudada e debatida artigo por artigo, sendo aceita pela comissão, com pequenas alterações, de conformidade com as emendas apresentadas.

As partes essenciais do projeto Starling Soares prevêem que o Instituto será governado em regime de responsabilidade individual, isto é, através do seu presidente, que será assessorado por uma diretoria executiva, por um Conselho Consultivo e por um Conselho Fiscal. Para o presidente da Diretoria Consultiva é estipulado o prazo de 4 anos de exercício de mandato. Estabelece também a proposição que o Conselho Consultivo será constituído dos seguintes membros: o presidente e os diretores do INIC, o diretor do Departamento Nacional de Saúde, o representante das organizações não governamentais, ligadas à imigração, o diretor do Departamento do Interior e Justiça, o diretor do Departamento Nacional de Indústria e Comércio, o secretário-geral do Conselho Nacional de Segurança, o chefe do Departamento Econômico e Consular do Ministério das Relações Exteriores, o presidente da Confederação Rural Brasileira, o presidente do Serviço Nacional de Aprendizagem Industrial e o diretor da Carteira de Colonização do Banco do Brasil, quando instalada.

AUDIÊNCIA DO INSTITUTO

Assinala da mesma forma o projeto que o INIC enviará, trimestralmente, ao Ministério das Relações Exteriores, a lista de países, em cujo território, as repartições consulares nacionais poderão conceder visto permanente, sem a prévia audiência do Instituto.

COMISSÁRIO DE IMIGRAÇÃO

Outra disposição do projeto autoriza o presidente do INIC a atribuir a cidadãos nacionais ou estrangeiros, a critério do Conselho Executivo, que hajam prestado notáveis serviços à imigração, o título de comissário de imigração. Será êsse serviço considerado serviço público relevante, não dando, porém, direito à percepção de vencimentos ou gratificações.

ESCOLAS AGRÍCOLAS

Existem na Comissão de Economia diversas proposições criando escolas agrícolas. Tôdas, como é natural, criam cargos. Contra a proposição do sr. Daniel Diip, que cria uma Escola Agrícola em Passo Fundo, no Rio Grande do Sul, foi levantada a inquinação de inconstitucionalidade, sendo por isso pedida audiência da Comissão de Justiça, que a confirmou. Em vista disso foi aquêle projeto, nos têrmos do Regimento, encaminhado ao plenário, enquanto que as outras proposições foram remetidas à referida Comissão de Justiça, para que se manifeste sôbre aquela argüição. Essas proposições são as seguintes: que cria uma Escola Agrotécnica em Guarapuava, no Paraná; que cria uma Escola de Iniciação Agrícola, em Natividade de Carangola, no Estado do Rio; que cria uma Escola Agrotécnica em Campo Grande, em Minas Gerais e que cria uma Escola Agrotécnica no Triângulo Mineiro.

"DIA DE SANTA CATARINA"

Festividades programadas pelo Centro Catarinense

A colônia catarinense desta capital reunir-se-á festivamente, no próximo dia 25 do corrente, a fim de comemorar o dia de Santa Catarina, padroeira do Estado do mesmo nome.

Às 10 horas da manhã, na matriz do Engenho Velho, à rua S. Francisco Xavier, será celebrada missa por D. Jaime de Barros Câmara. A seguir dar-se-á a reunião de confraternização dos presentes, na casa paroquial vizinha.

O Centro Catarinense, promotor das festividades, fará realizar também, às 20 horas do mesmo dia, no auditório da A.B.I. uma sessão litero-musical, precedida de uma palestra pelo prof. Afonso Varzea.

TRIGO AMERICANO PARA O BRASIL

WASHINGTON, 22. O Departamento de Agricultura dos Estados Unidos anuncia que o Brasil foi autorizado a comprar 17.154.000 dólares, ou sejam 250.000 toneladas de trigo, no quadro do acôrdo intervindo a semana passada. (F. P.).

MEDICINA E CONSTITUIÇÃO

Certa noite, há anos, dormi mal, atormentado por uma dorzinha incômoda. No dia seguinte procurei o grande mestre e amigo Pedro da Cunha o qual, para começo de conversa, passou-me tremenda espinafração pelo péssimo hábito de não dar à saúde a importância que merece, de abusar da fortaleza do organismo, e por aí além. Depois, ministrou-me uma lição de sociologia, esclarecendo o meu pobre espírito a respeito de uma porção de coisas que naquele tempo era crime.

Pedro da Cunha tinha vindo da prisão pelas suas idéias, mas cada vez estava mais firme nelas, zombando de nossa ignorância.

Afinal, examinou-me ràpida e eficientemente, com aquela técnica em que ninguém o excede e com aquêle ouvido que prescinde o instrumental da ciência. Ao cabo, mandou-me à radiografia, ali mesmo ao lado de sua tenda árabe de trabalho. Submeti-me. Apresentei-lhe em seguida o resultado. Pedro olhou a chapa, e, devolvendo-a, disse-me: — "Está aí. É um cálculo no bacinete. O que você sentiu foi o seu deslocamento. Agora vá ao Grey para extrai-lo, e é só. Medicina é isso, sua bêsta".

Fui ao Grey. Entrei no seu bisturi no Hospital dos Estrangeiros. Vi lindas enfermeiras, e uma semana depois estava novinho em fôlha.

Nunca mais esqueci, porém, aquela conclusão de mestre Pedro, a quem daqui rendo as minhas homenagens: "Medicina é isso, sua bêsta."

Ontem, fiquei até ao raiar do dia, primeiro na Câmara e em continuação no Senado, a fim de observar o esfôrço dos nossos legisladores no sentido de manter as coisas como estão, para bem de todos e felicidade do maior número.

Vi o velho Flôres, aos 76 anos, ágil como um gato, a dirigir uma coletividade abracadabrante, dando duro a valer nos mais inconformados.

Madrugada alta, no Monroe, a multidão inquieta aguardava a solução.

Muito debate, discursos, catilinárias, o diabo.

No frigir dos ovos, veio a solução abrazada numa e noutra Casa do Congresso por enorme maioria, dentro da Carta Magna.

Conversando com o Alkmim sôbre o assunto, lembrei-me de mestre Pedro. O líder mineiro, após salientar o acêrto da deliberação parlamentar, disse-me: Constituição é isso.

Só faltou acrescentar "sua bêsta", mas estava subentendido.

All Right

Conversa com os jovens

(No Grêmio Literário Machado de Assis, em Cataguases — 19-11-1955)

— III —

Sim, o que não trouxeram para a vida pública as gerações que hoje dirigem, conduzem e atuam em nosso país foi um sentimento, uma noção, uma medida de grandeza. Não há grandeza nos dias de hoje, nenhuma espécie de grandeza, dirigindo, animando, inspirando os homens que dão à nossa pátria, meus jovens amigos, a sua dimensão. O Brasil não é o país mais rico do mundo, como se dizia nos tempos de meus avós. Não é o país mais adiantado nem o mais coroado das rosas e boninas da felicidade. Não é nada disso. E' um país grande mas ainda não é um grande país, o que poderá tornar-se dependendo da visão e do trabalho de seus filhos, de nós brasileiros. Os homens de minha idade, os homens que devereis substituir um dia, e vinde depressa! têm a visão reduzida e quanto ao trabalho, salvo exceções e algumas até honrosas, a verdade é que uns poucos trabalham para que uma grande maioria não faça nada; uns poucos se sacrificam para que um grande número repouse, durma e consuma sem produzir coisa alguma, apenas vegetando..

Não devemos exagerar essas coisas, mas vós já o sabeis, os vossos estudos já vos convenceram que o nosso Brasil é uma possibilidade, uma grande possibilidade. Que não somos mas podemos transformar-nos numa nação de primeira ordem. E que isso dependerá, antes do mais, da inteligência, da energia e do amor dos brasileiros pela sua terra carnal. Uma nação forte, que haja possibilidades para todos os seus filhos, uma nação vigorosa é o que devemos desejar e é o que os homens de minha idade não conseguiram, já não digo fazer, mas ambicionar pelo menos para êste país. Caberá a vós, meus amigos, o milagre da transformação do Brasil de nação que parece construída sôbre as areias movediças em algo de sólido, crescendo da tarefa comum, tal como uma árvore de raízes robustas.

Sei que minhas palavras vos causarão um certo tédio. Não convidastes um homem público mas um poeta; convidastes ao poeta que eu fui e que anda rodando pela imaginação de alguns de vós ainda. Esperáveis que eu vos falasse de coisas mais literárias, mais na órbita das preocupações do vosso grêmio Machado de Assis.

Deus bem sabe porque não tenho fôrças para deter-me em coisas puramente literárias nesta hora. E será isso uma inferioridade de minha? Considerar que o homem de letras e particularmente o poeta, deve ser um ausente, um não participante, um homem situado fora da humanidade, acima ou ao lado, é desvirtuar e desumanizar os sêres a quem coube, como missão na terra, dizer alguma coisa, interpretar e traduzir o que teria ficado no silêncio de muitos, de quase todos e para sempre irrevelados nos sêres, se não tivessem existido os poetas, os romancistas, os homens senhores da expressão.

Não costumo defender-me quando me acusam de ter trocado a poesia por outras atividades mais imediatas e mais efêmeras. Mas falando, aos meus jovens amigos — tal é a importância que dou ao julgamento do que nos poderão deixar sobreviver se lhes merecermos êsse favor e êsse prêmio — quero sinceramente explicar-me. Nunca quaisquer atividades, mesmo as mais práticas, as mais concretas, as mais humildes e até grosseiras intervieram na minha vida de poeta. Ao contrário, como fui sempre um homem que trabalhou na iniciativa privada, no comércio a princípio e depois na indústria, jamais senti a menor incompatibilidade em agir, em esforçar-me, em lutar pela vida e escrever e ser poeta. O "Canto do Brasileiro", com que me iniciei na poesia foi escrito de noite, no escritório de uma serraria onde eu era uma espécie de gerente. Paradas as máquinas que gemiam os dias inteiros cortando as tábuas de pinho para fabricação de caixas para laranjas, restabelecido o silêncio, que apenas os silvos dos trens antigos interrompiam, punha-me eu a olhar a lua, as estrêlas e a noite tal como todos os poetas as vieram olhando desde que existem poetas neste planêta. O livro mais lírico e talvez o menos mau de todos os que publiquei, a "Estrêla Solitária", escrevi-o quase por inteiro durante um tempo em que andei trabalhando em Nova York. Serviam-me os anjos da poesia num escritório em William Street, quer dizer, na espinha dorsal do mundo norte-americano econômico-financeiro. Nunca quis eu tanto como nessa época realizar coisas materiais, trazer indústrias para o nosso país, nunca me revoltei tanto contra a nossa servidão, o nosso atraso em relação aos Estados Unidos, nunca ardi tanto no desejo de nos libertarmos e no de libertar-me também, materialmente, e no entanto, se há qualquer coisa que mereça atenção nas minhas letras, escrevi-a nesse tempo, num escritório em que só se falava de percentagens, de comissões, de técnica e técnicos, de mercados e compradores. Em certos momentos algo de azul que parecia uma asa trazia-me a tristeza sedutora, a nobre melancolia do outro lado do mundo e os meus olhos interiores se voltavam para paisagens cheias de brumas e para os rostos de mortos, para as magias do amor e olhava eu então, com o olhar que só os cegos possuem, o curso do rio da vida tudo levando interminàvelmente para o nada. Nunca reneguei a poesia, senão em palavras sem sentido, como um dominado pelo amor procura subtrair-se, sem o poder, à sua escravidão. Sou uma fonte de água impura mas abundante e que mesmo já jorrou demais. Acusam-me hoje de trair a poesia pela política. Não sou e não quero ser político. Mas há uma verdade, um fundo de verdade na acusação que me fazem implícitamente que é amar demais êste nosso país. Em lugar de ir-me libertando do contingente à medida que o tempo foi passando e em que me afastei de maneira vertiginosa do colegial como vós que fui um dia, à medida que me tornaram os anos mais velho em lugar de desprender-me da terra, nela se aprofundando cada vez mais foram as minhas raízes. Meu primeiro verso publicável — o verso inicial do *Canto Brasileiro* continha uma negação nacionalista. "Não quero mais o Brasil, quero é perder-me no mundo"; escrevia eu com os meus tumultuosos e insofridos vinte anos. Horrorizava-me a prisão nos temas brasileiros, queria o espaço sem côr e o universo. Não me interessava saber do drama de minha terra. Tôdas as minhas tendências, inclinações e leituras, todos os meus amores, me lavavam para longe daqui. No meio dos meus humildes afazeres de comerciário, de aprendiz de literato e de homem de negócios, sonhava eu com outras terras, com carrilhões na névoa, com paisagens graves e doces "que eu já conheço sem conhecer", como cantei em versos péssimos e remotos. Pois bem, ao aproximar-me da idade em que mais naturalmente deveria ver o mundo de outra maneira, já bem mais do alto — fui-me voltando surpreendentemente para o Brasil. Fui começando a ver meu país desanimado, abandonado, saqueado, descuidado nos seus interêsses, injustiçado. Moço ardia pelo universal; a caminho da maturidade final, tornei-me brasileiro a ponto de sofrer, de amargar diante das indelicadezas, das brutalidades cometidas contra a pátria. Brutalidade em todos os sentidos. Deveria agora estar começando a meditar na morte, no destino do homem, e no entanto, misturo-me cada vez mais e sempre involuntàriamente, nas agonias, nas dificuldades, dêste país. Sei que não há senão o eterno, e se sou poeta é exatamente para sabê-lo. Sei que tudo são formas passageiras e que estamos nós, sêres humanos, instalados neste planêta a bem mais tempo que o supomos em nosso pouco conhecimento das coisas e que de poucas gerações temos notícias. Vivi, meditei, sofri o bastante para saber que tudo é efêmero. Não aprendi que tudo neste planêta é efêmero como vós o aprendestes meus amigos, por suposição, por ouvir falar, por simples assimilação de um conhecimento teórico transmitido. Sei que tudo é efêmero porque vi, assisti, contemplei o efêmero. Vi desfazerem-se à-toa, naturalmente, pela mão do tempo o nó de grandes problemas. Vi as belezas mais puras e mais misteriosas se encaminharem para a velhice. Vi as paixões que se diziam invencíveis emurchecerem nas almas. Vi desaparecerem sêres dominadores, que se julgavam os senhores da terra, e sete dias depois dê terem partido, dêles ninguém mais se lembrava. Sei que muitas civilizações completaram os seus ciclos e se foram para o nada e delas, nem os especialistas da história sabem o que dizer pois, diluíram-se nesse abismo chamado esquecimento ou de história; sei de tudo isso e sabendo-o seria natural que me contivesse, que me economizasse, que me voltasse para as dignidades tranqüilas e distantes. Pois não aconteceu nada disso. E é êste país que cresce em mim agora, que vive em mim, cada vez mais. E na verdade uma espécie de amor. E' um amor inexplicável mas real e certo. Sei bem que nisso não crêem muitos e que procuram desfigurar o meu amor pelo Brasil, lão inexplicável aparece êle aos sêres que não podendo participar dêsse sentimento, não o conhecendo no fundo de si mesmo, nele não acreditam. Mas como poderia eu vir à vossa presença meus caros, dizer-vos o que não sinto? Para fantasiar-me, falsificar-me, mentir a mim mesmo, enfeitar-me com sentimentos que não possuo não faltam ocasiões, não me minguam pretextos. Porque vir então, diante de gente em formação, e que por isso é sagrada para mim, falar em vão.

Manuel Bandeira — num sonêto em que generosamente saudou o seu confrade e que se encontra nas suas Poesias Completas, falando de uma das minhas musas ligeiras, de uma certa figura de rapariga disse que ela representava também o Brasil. Além de outras coisas, de outras representações e de símbolos do amor e da morte, Josefina é também a imagem do Brasil, escreveu com protestos meus de então, Manuel Bandeira. Mas êle disse certo.

Augusto Frederico Schmidt

CARTAS À REDAÇÃO

Candidatos esbulhados

O sr. J. J. Magalhães, chefe do gabinete do presidente do IAPI, escreve-nos, em data de 21-11-55:

"Sr. Redator:

A respeito de notícia veiculada por êsse brilhante órgão da imprensa brasileira na edição de 18-11-55 sob o título de "Esbulhados os candidatos", venho solicitar ao ilustre patrício a atenção para os seguintes esclarecimentos:

Ao assumir o coronel Sérgio Marinho a presidência do IAPI, já estava em vigor o sistema de fiscalização pôsto em execução pela Resolução n.º 1.830. Solicitada a atenção do sr. presidente para o assunto, pelos candidatos aprovados no concurso de Fiscal, submeteu o cel. Marinho a matéria ao exame dos setores técnicos próprios, os quais se manifestaram pela sua manutenção, com o fundamento de que o sistema melhor se adapta à complexidade crescente dos problemas de natureza fiscal, haja vista que defere tratamento adequado a cada um dos diversos tipos de empregadores, fugindo à rotina niveladora antes adotada, que admitia o crescimento puramente vegetativa, antieconômico e pouco produtivo. Desta forma, dispõem os empregadores da assistência requerida pelo seu porte e pelo seu comportamento frente às obrigações para com a legislação da Previdência Social. Não houve, como não há, nenhum direito postergado dos candidatos habilitados no citado concurso de Fiscal, os quais serão nomeados em rigorosa ordem de classificação, na medida das necessidades do serviço, tal como sempre tem ocorrido.

Devo esclarecer, ainda, que no decurso da atual administração do IAPI não houve sequer uma única transferência ou remoção de Fiscal para o Distrito Federal, muito menos fiscais interinos em exercício, convindo aduzir que os atos relativos à espécie, baixados antes da administração Sérgio Marinho, obedeceram às normas legais vigentes.

Finalmente, quanto à Resolução n.º 2.056 baixada pela atual presidência em 12 do corrente, não há, como viram os informantes dêsse prestigioso diário, antinomia com a anterior Resolução n.º 1.830, de vez que conserva os mesmos princípios de adequação da natureza do empregador à atuação da fiscalização. Por sua motivação, que é clara e insofismável, ela aperfeiçoa e reforça o sistema em vigor, no esquema de eficiência, economia e rendimento, que é a constante da política administrativa desta autarquia. Não seria, pois, o fator numérico que viria a alterar os princípios daquele ato, como julgaram."

N. da R. — A carta acima devia ser endereçada ao deputado que abordou o assunto na Câmara, sr. Celso Peçanha.

* * *

Federalização da Justiça

Um leitor da cidade de Ferros, Minas Gerais, em 15-11-955, escreve-nos, sob o pseudnônimo de "Patrício Mineiro":

"Sr. Redator:

Acabo de ler a carta que lhe dirigiu o tabelião Francisco Machado, da cidade mineira de Viçosa, publicada no Correio da Manhã, de 11 do corrente, sob o subtítulo "Organização Judiciária". O missivista se refere à alteração que pretendem introduzir no texto da lei em vigor e se bate pela liberdade de as partes escolherem o Cartório de sua confiança, para a lavratura dos contratos. Alude a um parecer do eminente procurador-geral, prof. Onofre Mendes Junior, que condena a distribuição "com absoluta igualdade", como consta da lei vigente. Bolhas de sabão, digo eu, são os argumentos do missivista, que está longe de traduzir a vontade da maioria absoluta dos Tabeliães do interior dêste Estado de Minas Gerais. Seus argumentos só encontrarão eco numa ínfima minoria de colegas. Sem dúvida, o missivista é um dêsses poucos Tabeliães de Comarcas movimentadas, que gozam do privilégio de proteção de políticos e, assim, monopolizavam o "comércio" das escrituras, em prejuízo de outros Tabeliães locais, às vêzes com famílias numerosas. Graças a Deus, o bom senso do legislador mineiro baniu do bôjo da lei tão inconveniente praxe. Vivemos, sr. Redator, uma época em que a legislação se dirige no sentido de amparar tôdas as classes, seja de funcionários, seja de trabalhadores. O alto e crescente custo da vida, de proporções alarmantes, exige que tenhamos proventos estáveis e compatíveis com as nossas necessidades primárias. O princípio de igualdade social, consubstanciado na notável encíclica "Rerum Novarum", vem sendo adotada, felizmente, no Brasil, em todos os setores de atividades, com exceção (odiosa exceção!) apenas dos Escrivães do Cível e Tabeliães do interior do Estado que vivem à mercê de uma legislação instável. A lei vem amparando os juizes, os promotores, os coletores, enfim, todos os funcionários do Estado e da União. Estabilidade e melhoria de proventos são a meta por êles almejada e conquistada. Afinal, de que vale a vitaliciedade dos Tabeliães, garantida pelo art. 187 da Carta Federal? A vitaliciedade é uma velha tradição que as Cartas Constitucionais vêm mantendo. Mas assegurar a vitaliciedade e subtrair dos Tabeliães a renda de que tanto carecem, seria medida anticristã, desumana; seria, em última análise, fazê-los de bobos. A vingar a tese absurda do Tabelião missivista, então as partes deviam ter o direito de escolherem, também, o juiz, o promotor, o coletor, o telegrafista, etc. Seria uma desordem, o caos! Pràticamente, a máquina que movimenta os órgãos administrativos deixaria de existir, porque ninguém quereria ser funcionário público num país anarquizado! Não! Vivemos numa democracia organizada e cristã. As sábias diretrizes do imortal pontífice Pio IX vêm encontrando guarida no coração dos legisladores e governantes de nossa Pátria. Dêstes legisladores, que inscreveram, com fecilidade, no pórtico da Lei Básica da República: 'Nós, os representantes do povo brasileiro, reunidos sob a proteção de Deus, em Assembléia Constituinte, para organizar um regime democrático, etc.''. O legislador deve manter, na lei de organização judiciária, a distribuição obrigatória das escrituras, entre os Tabeliães, com absoluta igualdade, por classes. O missivista "ha que sòmente poderiam acolher a distribuição obrigatória e equitativa os "falhos de iniciativa", que se sintam bem com serem nivelados, etc. Mas, efetivamente, defendendo, assim, bravamente, uma situação peculiar sua, quer mesmo mercantilizar os Cartórios, ao falar em iniciativa. A livre iniciativa é do comércio e da indústria. O Tabelião que exercite a sua livre iniciativa em qualquer ramo comercial ou industrial, mas resguardando a majestade da Justiça e das nobres funções tabelionais, que não podem, de forma alguma, acobertar interêsses desta ou daquela pessoa, para manter-se, num plano elevado, de independência e respeitabilidade. No "mercado forense", que o missivista deseja restabelecer, é que os preços oscilariam. Com a distribuição obrigatória e equitativa, por classes, o Regimento de Custas será obedecido à risca, porque, ao contrário do que pensa o missivista, os Tabeliães, na sua maioria, são homens honestos e não ladrões. O legislador mineiro não tolerará tanta ofensa aos brios dos notários mineiros! Demais, êstes estão sujeitos à enérgica fiscalização da Corregedoria de Justiça e esta, por sua vez, é um órgão respeitabilíssimo! Não, sr. Redator, o sol nasceu para todos. E o egoísmo de alguns privilegiados não

(Continua na 8.ª página)

DR. COSTA JUNIOR

CLINICA DE TUMORES
CANCEROLOGIA RADIOTERAPIA
RUA MÉXICO, 98. 4.º Tel.: 22-1587.
(17259)

HERNIA

Cura sem operação e repouso.
Dr. Hamilton Gonçalves
Rua 7 de Setembro 81, 13º and. S. 6-11 (Ed. Moscoso-Castro). Tel.: 52-9032 (marcar hora, 9 às 13 e 16 às 20 hs.).
(50574)

EMPOSSADO O NOVO SECRETÁRIO DE SAÚDE

Tomou posse, ontem, perante o prefeito em substituição, o dr. Carlos Toussaint Martins, designado pelo sr. Eitel de Oliveira Lima, para exercer o cargo de secretário de Saúde e Assistência, durante a sua permanência no cargo de prefeito. A cerimônia que foi simples, realizou-se no palácio Guanabara.

SERINGAS VIENA

Para injeções. Vidro neutro extra-duro. Perfeitas. Resistentes. Garantidas. Rigorosamente controladas. Vários tamanhos.
Exclusividade da CASA NEIVA
Rua dos Andradas, 49 — Fone: 43-1794 — Rio.

SOMME THEOLOGIQUE SAINT THOMAS D'AQUIN

La Mariage (3 vol.), Les Sacrement, La Foi, La Ressurection, Le Cerbe Incarne, (3 vol.), La Trinite, (2 vol.), Die (2 vol.), La Penitence, (2 vol.), Le Peché (2 vol.), Lá Vie Humaine, La Vertu (2 vol.), Vie de Jesus (4 vol.), Le Bapteme e Comfirmation, Les Vertus Sociales, L'Ordre, L'au Dela, La Justice (2 vol.), La Charite (2 vol.), Religion (2 vol.).

Cada exemplar Cr$ 60,00
Pedidos pelo Reembôlso Postal
EDIÇÕES CARAVELA LTDA. — C. P. 3651
Rio de Janeiro
(50045)

Sultão e Residente Geral procuram vencer a desordem

Demissionário o Conselho do Trono – Alastra a crise em Marrocos

RABAT, 22. "Ninguém tem o direito de fazer justiça por si mesmo. Existem uma justiça cherifiena, e uma justiça francesa. Convém reagir, senão virá a anarquia. Prego a concórdia e a conciliação. O sultão me autoriza a dizer que êle reprova de maneira categórica todo o espírito de vingança" — declarou André Louis Dubois, residente-geral, em entrevista.

O sultão lançou às populações marroquinas um apêlo, secundando as declarações do residente-geral. "Incidentes lamentáveis perturbaram a atmosfera de alegria" que marcou meu retôrno. Uma nova era vai se abrir, que implica necessàriamente transformação profunda das instituições, dos métodos e dos quadros. A tarefa que nos espera é nobre. Há necessidade de um clima de ordem, disciplina e paz. A edificação de um novo Marrocos deve excluir todo o sêntimento de vingança e de rancor". (F. P.)

DEMISSIONÁRIOS

RABAT, 22. O sultão acelerou a formação do seu govêrno; entretanto, multidões ameaçadoras paralisavam a vida do país.

Seguiram reforços para a zona do Rif, a fim de sufocar novo surto que estalou ali.

O sultão e o Residente-Geral André Louis Dúbois adotam medidas para impedir a anarquia.

Mais de 10.000 marroquinos abandonaram o trabalho para assistir aos funerais de três presos políticos que morreram sábado, ao tentarem fugir do cárcere.

Ben Slioane renunciou a formar govêrno; renunciaram os quatro membros do Conselho do Trono. O sultão prometeu, em entrevista à imprensa, ser monarca constitucional, não absoluto.

A indignação causada pela morte dos presos políticos foi a causa de uns 400.000 marroquinos se manifestarem tumultuosamente hoje, nas ruas. As autoridades desmentem que os guardas tenham atirado contra os presos. (U. P.)

LINCHAMENTO EM FEZ

RABAT, 22. Ocorrem novas violências, quando o Sultão se dispõe a iniciar uma corrida contra a anarquia e instaurar um Estado moderno. Bérberes enlouquecidos arrancaram um europeu de um automóvel em Fez, e lincharam-no na rua. A seguir cercaram o QG e um quartel de polícia. Só a ação combinada de dirigentes políticos e das autoridades francesas conseguiram restabelecer a ordem da cidade, alterada por equívoco; o europeu supliciado havia disparado o revólver contra um soldado, ferindo-o, por pensar que êle o ameaçava com sua arma. (U. P.)

AÇÃO ESPANHOLA

MADRI, 22. O general Garcia Valino, alto comissário da Espanha em Marrocos, seguiu para Tetuão depois de breve estada cercada do maior segrêdo, e que coincidiu com a presença, nesta capital, da Comissão Executiva do Istiqlal. (F. P.)

GÁS LACRIMOGÊNEO

RABAT, 22. Precisa-se oficialmente que morreram ontem três marroquinos, queimados por gases lacrimogêneos no motim irrompido na prisão de Casablanca. (F. P.)

MARROQUINOS MORTOS

RABAT, 22. Vários marroquinos foram mortos quando a polícia abriu fogo hoje contra agitadores que marchavam sôbre uma prisão de Casablanca. Reforços com capacete de aço foram mandados para a prisão, que estêve sitiada por multidão exaltada. — (R.)

DESMENTIDO

RABAT, 22. Em comunicado, a Residência-Geral declara: "Contra uma informação da Agência "Reuter" não houve mortos nem feridos na manifestação de hoje em Casablanca".

DESMENTIDO

RABAT, 22. Não tem fundamento a notícia do próximo noivado da princesa Lalla Aicha, filha do sultão de Marrocos, com o rei Faycal do Iraque. (F. P.)

AGITADORES

RABAT, 22. Apesar das repetidas exortações à calma e à ordem, feitas pelo sultão, os agitadores percorreram as ruas de Casablanca, incitando à greve como protesto pela morte de prisioneiros pelos guardas, durante o motim na prisão de Rabat.

TEMPESTADE

TETUÃO, 22. Eleva-se a nove mortos, o balanço provisório das vítimas causadas pelo mau tempo na zona espanhola de Marrocos. (F. P.)

ECONOMIA FRANCESA

ESTRASBURGO, 22. "E' preciso prosseguir o esfôrço de expansão econômica; constitui a melhor de nossas esperanças" — declarou Pierre Pflimlin, ministro das finanças e assuntos econômicos. Mostrou a evolução favorável da situação econômica francesa. As exportações, nos 10 primeiros meses de 1955 aumentaram 140 bilhões. A balança de pagamento da França com o estrangeiro se tornou positiva. O aumento dos haveres franceses em ouro e divisas, e o aumento da economia, provam a consolidação da moeda. (F. P.)

DIVISÕES ELEITORAIS

PARIS, 22. Faure começou a grande tarefa de traçar um plano para dividir a França em novos distritos eleitorais, preparando as eleições. Espera-se que convoque o gabinete para esta noite. O projeto se baseará em relatórios dos prefeitos dos departamentos; representantes do govêrno, receberá sexta-feira ordem de redistribuir os distritos em que se dividem seus departamentos, depois que a Assembléia Nacional decidiu não debater o problema das eleições até o govêrno terminar seu plano de divisão. (U. P.)

CONTRA O SENADO

PARIS, 22. O Partido Bolchevista pediu a supressão do Conselho da República. Seu grupo parlamentar apresentou hoje um projeto à Assembléia Nacional. Declara que o Conselho da República se transformou em "máquina destinada a contrabalançar o exercício da soberania nacional." (F. P.)

Para breve a restituição de "La Prensa"

Continua a tensão política na Argentina

Prêso o general Franklin Lucero – Doente Lonardi – Requerida a extradição de Perón e Borlenghi

CHICAGO, 22. O "Chicago Tribune" informa que o presidente Aramburu declarou que "La Prensa" será em breve devolvida a seus proprietários. Aramburu concedeu entrevista a seu correspondente na América Latina, ao qual declarou: "Desejo que se faça justiça no caso de "La Prensa". Meu govêrno estuda o assunto".

Antes o ministro do Trabalho, Raul Migone, declarara também que "La Prensa" seria devolvida, dizendo: "Estou certo que nenhum trabalhador honesto deseja que a CGT continue de posse de propriedade alheia. "La Prensa" foi confiscada à família Paz".

O presidente Aramburu declarou ainda que Perón deixou o país num verdadeiro caos econômico; a situação financeira será normalizada, e os poderes provinciais poderão novamente funcionar; e o sistema da iniciativa privada será restaurado o mais breve possível. (U.P.)

REGRESSO DE GAINZA PAZ

NOVA YORK, 22. Alberto Gainza Paz, proprietário de "La Prensa", anunciou que pretende voltar a seu país em princípios da próxima semana.

Perón obrigou "La Prensa" a fechar em 1951, confiscou-a e entregou-a à CGT. Gainza Paz teve de partir para o exílio. Cruzando o rio da Pratar numa frágil embarcação, foi primeiro para o Uruguai. Mais tarde se transferiu para Nova York, onde foi alvo de muitas homenagens. Nunca perdeu a confiança de que seu jornal lhe seria devolvido. (U.P.)

EDUARDO BUSSO

BUENOS AIRES, 22. O ministro do Interior, Eduardo Busso, nos declarou: "A questão de "La Prensa" vai bem. Tudo se resolverá satisfatòriamente.

Numerosas entidades, e pessoal que trabalhou no jornal até seu confisco por Perón pediram ao govêrno Aramburu a devolução do jornal aos seus proprietários. (U.P.)

OS ANTIGOS COLABORADORES

NOVA YORK, 22. O doutor Gainza Paz, diretor de "La Prensa", declarou ontem ter certeza de que o jornal será brevemente restituído a seus proprietários, voltando ao seu papel de órgão de informação livre. Acrescentou que espera poder restituir a seus empregos os antigos colaboradores que o desejarem. (F.P.)

DA ITÁLIA

ROMA, 22. A Comissão Executiva da Federação Internacional de Diretores de Jornais pediu ao govêrno da Argentina, que devolva "La Prensa", e outros jornais confiscados por Perón, a seus donos.

Tommaso Astarita, presidente da Federação, declarou que a moção em favor de "La Prensa" e outros jornais argentinos foi aprovada pela Comissão em sua recente reunião de Argel.

Outra moção foi um apêlo para proteger a liberdade de imprensa em tôdas as parte do mundo. (U.P.)

LIBERDADE DE TRABALHO

BUENOS AIRES, 22. Unidades do Exército foram distribuídas pelos subúrbios industriais, para garantir a liberdade de trabalho. (F.P.)

CONTRA AS GREVES

BUENOS AIRES, 22. O govêrno adotou providências para evitar nova greve. Foram espalhados ontem nos círculos operários panfletos que incitam os operários a não comparecer ao trabalho; e eram dadas verbalmente palavras-de-ordem por delegados sindicais. A situação foi objeto de uma reunião, ontem, da qual participaram o presidente Aramburu e o ministro do Trabalho Raul Migone. (F.P.).

DECISÃO MINISTERIAL

BUENOS AIRES, 22. "Qualquer suspensão de trabalho ou ato que perturbe o ritmo da produção, será considerado grave sabotagem à revolução libertadora, e punido como tal", declara um comunicado do Ministério do Trabalho. Por outro lado, o Ministério advertiu os empregadores de que qualquer demissão injustificada seria igualmente considerada sabotagem e punida. — (F.P.).

GENRAL LUCERO

BUENOS AIRES, 22. Um juiz militar ordenou a prisão preventiva dos generais Humberto Sosa Molina e Franklin Lucero, que no govêrno peronista foram Secretário da Defesa e Ministro do Exército. (U.P.).

PRÊSO O GENERAL URANGA

BUENOS AIRES, 22. Círculos fidedignos confirmam que o general Uranga foi prêso, e acrescentam não ter conhecimento algum dos rumores de levante militar. As informações de que grupos de chefes militares se opõem a que o general Julio Lagos seja comandante-em-chefe, são absolutamente falsas.

Por outro lado, informa-se que os oficiais jovens pediram ao govêrno para agir com tôda a firmeza no caso de novas greves. (U.P.).

NO DIA DA BANDEIRA

BUENOS AIRES, 22. A Associação Cultural Argentino-Brasileira realizou um ato em homenagem ao Dia da Bandeira Brasileira. Na ocasião, fêz uma conferência o adido à Embaixada brasileira, Adriano Pinto, sôbre o tema "Ruy Barbosa e a República Brasileira". (U.P.).

CAFÉ E CHÁ

BUENOS AIRES, 22. — A Federação das Indústrias do Café e Chá, em comunicação, expõe por que elevou o preço do café para o dôbro, quase, a 7 do corrente. Diz que a pedido do subsecretário do Comércio os preços voltaram ao anterior, mas afirma que urge dar rápida solução ao problema.

Um dos maiores importadores de café brasileiro nos disse que a indústria, vendendo pelo preço anterior não só está tendo prejuízo como no futuro só poderá importar pequena quantidade.

INCENDIÁRIOS

LA PLATA, 22 — Vários incendiários de igrejas foram detidos em Vicente Lopez. Participaram na noite de 17 de junho em incêndios de igrejas, e de um momento para outro podem surgir os nomes dos restantes autores dêsses crimes. (F.P.).

FECHADA

POSADAS, 22 — Foi fechada a sede da Delegação Regional da CGT. Ficou comprovado que seus delegados não cumpriram o decreto de 23 de setembro, determinando a retirada de bustos, e emblemas da ditadura. (F.P.).

DOENTE LONARDI

BUENOS AIRES, 22 — O general Lonardi seguiria na próxima semana por mar, para os Estados Unidos, a fim de fazer um tratamento médico. (F.P.).

PRISÃO E EXTRADIÇÃO

BUENOS AIRES, 22 — O govêrno examina a solicitação de um tribunal para ser pedida a extradição de Perón. O juiz Luiz Botet, da Côrte Federal, expediu ordens formais para a prisão de Perón, de Borlenghi e do ex-deputado Saul Gonzalez Ruiz, que se refugiou na embaixada do Paraguai em Buenos Aires; são acusados de traição e associação ilegal.

Outras ordens de prisão, com iguais fundamentos, foram expedidas contra o ex-vice-presidente almirante Teisaire e os ex-secretários gerais da CGT, Eduardo Vulevitch e José Espejo. Teisaire e Vulevitch já estão detidos; disse que Espejo teria sido prêso a semana passada. (U.P.).

NO PANAMÁ

PANAMÁ, 22 — O Ministério do Exterior recusou comentar qual seria a atitude do govêrno ante um pedido de extradição contra Perón. Chegou ao Panamá com salvo-conduto paraguaio, como cidadão honorário do Paraguai; deu-lhe o cônsul do Panamá um visto de turista, válido por 30 dias. (U.P.).

RELAÇÕES DIPLOMÁTICAS

BUENOS AIRES, 22 — Expressaram desejo de continuar suas relações diplomáticas com o govêrno Aramburu, mais as seguintes nações: Holanda, Portugal, China, Cuba, Suécia, Bélgica, Panamá, República Dominicana, Iugoslávia, União Indiana, Venezuela, Tailândia e Roménia. (U. P.).

ELEIÇÕES

BUENOS AIRES, 22 — Revela fonte extra-oficial que o novo govêrno argentino pretende proceder a um novo registro eleitoral, a cargo de técnicos, com o contrôle de representantes das fôrças armadas e dos partidos. Foram encontrados "vícios fundamentais" nas eleições peronistas. (U.P.).

EVA PERÓN

NOVA YORK, 22 — O cadáver de Eva Perón, envolto em mortalha branca, foi encontrado sôbre uma mesa, cercado de flôres, dentro de um aposento com fechadura dupla, no edifício da CGT em Buenos Aires, segundo informa o semanário "Time". Os fuzileiros navais que ocuparam o edifício a semana passada, encontraram o cadáver em boas condições.

Perón disse, quando Eva faleceu, que seu corpo ficaria depositado na base de um monumento a erigir em Buenos Aires; mas a revista frisa que a população não tinha certeza quanto ao local onde se encontrava o cadáver. (U.P.).

PERONISMO NO CHILE

BUENOS AIRES, 22 — Foi fechada a antiga Subsecretaria de Difusão do Ministério do Exterior; é objeto de minuciosa investigação para determinar sua atuação como instrumento de propaganda peronista no Chile. (U. P.).

Aprovada a revisão da carta da ONU

Os comunistas não costumam ganhar em eleições livres, declara o delegado da Grã-Bretanha

NOVA YORK, 22 — A Assembléia Geral das Nações Unidas, decidiu na sessão de ontem constituir uma comissão de todos os seus membros para preparar uma conferência destinada a revisar a Carta da organização mundial em "data oportuna".

A Rússia e dois outros países comunistas que votaram contra a proposta, anunciaram imediatamente que boicotariam a comissão.

Durante o debate, os países comunistas opuseram-se maciçamente contra a medida, negando a necessidade de qualquer modificação da Carta, mas a Assembléia aprovou a proposta por 46 votos contra 6 e 9 abstenções.

A Rússia declarou que a revisão da Carta em nada contribuiria para o atenuamento da tensão internacional ou para melhorar os trabalhos das Nações Unidas. Os Estados Unidos são, porém, favoráveis à revisão, a fim de alterar-se o sistema de admissão de novos membros. (R.)

A OGERIZA BOLCHEVISTA AS ELEIÇÕES LIVRES

NOVA YORK, 22 — Anthony Nutting, ministro britânico de Estado dos Negócios Estrangeiros, chegou hoje a esta cidade, por via aérea, vindo de Londres, a fim de reassumir a direção da delegação britânica na Assembléia Geral das Nações Unidas.

Nutting declarou aos jornalistas que qualquer acôrdo relativo aos problemas entre o Leste e o Oeste está em função de eleições livres na Alemanha.

"Os comunistas não têm o costume de ganhar eleições livres. Algumas vêzes chego a perguntar se êles já não refletiram no que seria o resultado de eleições na Alemanha". Nutting, que também ocupa o pôsto de delegado na Comissão de Desarmamento da ONU, salientou: "Os "Quatro Grandes" nem mesmo conseguiram chegar a um acôrdo sôbre uma fórmula de desarmamento". Por essa razão, acrescentou, não acredita que haja novas reuniões do Subcomitê de Desarmamento.

No entanto, o ministro espera que a comissão plenária se reuna esta semana para publicar seu relatório. (F.P.)

CONTRIBUIÇÃO

GENEBRA, 22 — A Colômbia concedeu 10 mil dólares ao Fundo de Refugiados das Nações Unidas, sendo a primeira nação latino-americana a contribuir para aquela organização.

O Alto Comissário para os Refugiados das Nações Unidas, Goedhart, enviou por êsse motivo o seguinte cabograma ao ministro do Exterior da Colômbia, Evaristo Sourdis: "Queira receber os meus agradecimentos pela última e mais prática demonstração do interêsse do govêrno colombiano em solucionar o problema dos refugiados. Confio em que a generosidade do govêrno colombiano servirá de exemplo aos outros governos, que até agora não contribuiram para o Fundo dos Refugiados das Nações Unidas." (R.)

A NACIONALIDADE DA MULHER CASADA

NAÇÕES UNIDAS, Nova York, 22 — A Comissão Social aprovou ontem um projeto de convenção segundo o qual a mulher que se casar não poderá perder automàticamente a sua nacionalidade e não poderá ser obrigada a adotar a nacionalidade do marido. O objetivo dêsse projeto é impedir que uma mulher que se case com homem de nacionalidade diferente possa tornar-se uma estrangeira em seu próprio país ou possa ter duas nacionalidades. (F.P.)

RIVAL MECÂNICO PARA OS ENXADRISTAS

Vantagem, contudo: a máquina é "miope"...

HARROGATE (B.N.S.) — U'a máquina que pode jogar damas "razoàvelmente bem" mas que precisa "olhar cada uma das peças do xadrez bem de perto, como se fôsse miope", está sendo agora submetida a detalhados estudos em Manchester.

O fato foi divulgado pelo dr. B.V. Bowden, diretor do Colégio de Tecnologia de Manchester, durante a conferência do Instituto Britânico de Administração, nesta cidade, que acrescentou: "A máquina ainda é muito lenta ao jogar xadrez, embora possa jogar damas de forma bem razoável. Durante uma partida de xadrez, ela precisa examinar cada uma das peças sôbre o tabuleiro muito de perto, como se fôsse uma pessoa miope, antes de se decidir a mover uma delas. Ainda não conseguimos que ela veja o tabuleiro e suas pedras em conjunto, como o faz uma pessoa".

Outra máquina mencionada pelo dr. Bowden é um controlador que, entre outras coisas, têm tôdas as noites a missão de fazer um relatório sôbre a situação dos estoques das firmas interessadas; fornecendo todos os dias ao Chefe de Produção a lista dos produtos mais vendidos, ela proporciona um meio fácil de saber-se quais os estoques que precisam ser completados.

O LUXO NA RÚSSIA

LONDRES, 22. Os arquitetos russos, acusados de planejarem ricas estruturas em detrimento do confôrto, discutirão planos para a remoção de tôdas as "extravagâncias", no próximo dia 26, em conferência a se realizar em Moscou.

A Agência Tass anunciou que 700 arquitetos participarão da conferência.

A Comissão Central do Partido Comunista Russo e o Conselho Russo de Ministros criticaram os arquitetos, há duas semanas, por causa de seus trabalhos.

A queixa principal foi contra o fato de estarem os arquitetos mais interessados no exterior do que no interior dos edifícios que planejam. (R.).

COMUNICAÇÕES TELEFÔNICAS COM O RIO

NOVA YORK, 22. Durante a noite passada não puderam ser completadas chamadas telefônicas com o Rio de Janeiro, mas as companhias que operam êste serviço informaram à Reuter que esperam hoje a restauração do seu funcionamento. (R.).

AUXÍLIO TÉCNICO AMERICANO

NOVA YORK, 22. A Republic Steel Corporation informou ter organizado uma nova Divisão para enviar seus técnicos e peritos em manufatura para todo o mundo.

A nova International Projects Division está sendo organizada para atender às crescentes necessidades das indústrias no estrangeiro, no tocante a essa assistência.

Através da Divisão, especialistas estarão prontos a auxiliar os produtores de aço nos outros países na solução dos problemas de localização, maquinaria, construção e produção. (R.).

LINO DE MATOS, SENADOR DA REPÚBLICA E PREFEITO DE S. PAULO, PERGUNTA:

Qual a pátria que não se sentiria feliz e orgulhosa de ter um filho como Samuel Wainer?

Solidarizando-se com o movimento de simpatia e solidariedade de que uma verdadeira elite de escritores, parlamentares, artistas, jornalistas, radialistas e homens do povo vem manifestando em tôrno de Samuel Wainer, fundador de ÚLTIMA HORA, assim se pronunciou o sr. Lino de Matos, senador da República, Prefeito de São Paulo e um dos líderes mais categorizados da nova geração de líderes políticos do país:

Dói-me, profundamente, o drama que está vivendo Samuel Wainer. Dói-me como homem e dói-me como político. Há mais de vinte anos que o conheço. A luta já nos teve na mesma trincheira e já nos teve também em posições antagônicas. Concordando ou discordando dêle, sempre admirei em Samuel Wainer suas arraigadas convicções nacionalistas e esta generosidade, tão brasileira, que adorna o seu invulgar talento profissional".

"Samuel Wainer — queiram ou não — é um dos grandes construtores de nossa imprensa; o grande construtor das transformações que a modernizaram e lhe deram projeção mundial".

"Samuel Wainer, o homem, é um símbolo, pois em seu drama, há algo de revoltante, há algo de patético, que comove profundamente. Quero exteriorizar êste sentimento com uma pergunta simples e direta: que Pátria não se sentiria feliz e orgulhosa de ter um filho como o nosso Samuel Wainer?"

(Publicação feita por um grupo de amigos de Samuel Wainer). (59744)

REVISTA TÉCNICA SULAMERICANA
SAIU O NÚMERO DE NOVEMBRO!
EM TÔDAS AS BANCAS
CR$ 20,00
(50059)

HATOYAMA REELEITO primeiro-ministro do Japão

Mantido o ministro do Exterior no novo Gabinete

TÓQUIO, 22 — Ichiro Hatoyama, primeiro ministro japonês desde dezembro do ano passado, foi hoje reeleito para chefiar o mais forte govêrno nipônico do pós-guerra. Renunciou para aplainar o caminho ao novo govêrno conservador que resulta da fusão dos partidos liberal e democrata. Hatoyama obteve 288 votos contra 150 dados ao líder socialista Mosaeuro Suzuki. (R.)

DECLARAÇÕES DE HATOYAMA

TÓQUIO, 22 — Hatoyama, se comprometeu a dar ao povo "uma nação que seja independente no verdadeiro sentido da palavra" e disse que propugnará pela reforma do sistema administrativo, por um sistema arrecadador tolerante e por uma Constituição compatível com a independência do país.

Hatoyama, de 72 anos e semiparalítico, tinha renunciado, a fim de deixar o caminho livre para um novo govêrno do Partido Conservador — resultante da fusão verificada na semana passada entre os Partidos Liberal e Democrático. Em virtude da fusão verificada em outubro último entre os socialistas da direita e da esquerda, isto dá ao Japão o seu primeiro govêrno bi-partidário.

Muitos dos principais membros do govêrno, inclusive o primeiro ministro, foram considerados sem condições para o serviço público e depurados pelas autoridades de ocupação.

A idade média dos membros do Gabinete é de 62 anos.

Hoje, o primeiro ministro Hatoyama apresentou o novo govêrno ao Imperador — 7 ex-liberais e 9 ex-democratas. Com o próprio Hatoyama e dois funcionários do Gabinete, o govêrno totaliza 19 membros.

O primeiro ministro manteve o sr. Mamoru Shigemitsu no govêrno, designando-lhe os cargos de vice-primeiro ministro e ministro do Exterior.

Hatoyama descreveu a formação do govêrno bipartidário como "um feliz acontecimento para o desenvolvimento da democracia e do govêrno parlamentar em nosso país".

O GABINETE

TÓQUIO, 22 — O primeiro ministro Ichiro Hatoyama manteve Mamoru Shigemitsu no novo gabinete japonês na qualidade de vice-primeiro ministro e ministro do Exterior. Hisato Ichimade continua na chefia da Pasta das Finanças.

E' a seguinte a constituição do novo govêrno japonês: primeiro ministro — Ichiro Hatoyama; vice-primeiro ministro e ministro do Exterior — Mamoru Shigemitsu; ministro da Justiça — Ryozo M. Kino; ministro das Finanças — Hisato Ichimade; ministro da Educação — Ichiro Kiyose; ministro do Bem-Estar Social — Eizo Kobayashi; ministro da Agricultura e Florestas — Ichiro Kono; ministro do Comércio Internacional e Indústria — Tanzan Ishibashi; ministro dos Transportes — Shinji Yoshino; ministro dos Serviços Postais — Isamu Murakami; ministro do Trabalho — Tanao Kuraishi; ministro da Construção — Motoharu Baba; diretor geral da Junta de Planejamento Econômico — Tastunosuke Takasaki; diretor geral da Junta de Autonomia Local — Masataka Ota; presidente da Comissão de Segurança Pública Nacional — Tadao Osasa; diretor geral da Junta de Desenvolvimento de Hokkaido — Matsutaro Shoriki; Secretário-Chefe do Gabinete — Ryutaro Nenoti; e Chefe do Bureau Legislativo — Shuzo Hayashi. (R.)

Resenha Internacional

ALEMANHA — O govêrno alemão e emprêsas privadas de energia elétrica esperam ter usinas de eletricidade atômica em funcionamento por volta de 1970, segundo se anunciou em reunião realizada no Ministério da Economia.

CHILE — O presidente Carlos Ibañez completou as medidas para pedir o apoio do Parlamento a seus planos antiinflacionários.

CUBA — Um tribunal de emergência iniciou processo contra trinta e oito pessoas acusadas de organizar atividades insurreicionais.

ESTADOS UNIDOS — Eisenhower reuniu seu gabinete em Camp David e agradeceu a seus membros "a perfeição da coordenação e cooperação" durante sua enfermidade. A reunião ministerial teve a duração de duas horas.

O senador democrata Herbert Lehman apelou para o Congresso a fim de que "elimine a vergonha da lei McCarran-Walter, e a substitua por uma lei de imigração mais liberal.

GRÃ-BRETANHA — Um porta-voz do Ministério do Exterior Britânico declarou que a Grã-Bretanha protestará junto ao govêrno argentino, se se verificar a veracidade das notícias de que a Argentina estabeleceu um novo refúgio nas dependências das Ilhas Falkland, administradas pelos britânicos.

FILIPINAS — O presidente Ramon Magsaysay obrigou ontem à noite o seu secretário Fred Ruiz Castro a renunciar, acusando-o de ter usado sua influência para arranjar um cargo a um seu parente em Washington.

FRANÇA — O iniciador e cabeça do movimento de rebeldia contra os impostos, Pierre Poujade, foi expulso da chefia do citado movimento apoiado por 1.000.000 de pequenos comerciantes, ficando assim eliminado do cenário político francês.

INDOCHINA — O govêrno vietnamita ofereceu um prêmio de dez milhões de francos a quem entregar, mortos ou vivos, os dois chefes rebeldes dos "hoa-hao".

JAPÃO — Todos os jornais de Tóquio dão hoje as boas vindas ao ministro do Exterior da Itália, sr. Gaetano Martino, que chegou para visitar o Japão.

PÊRSIA — Dez membros do Fadaia Islam, um grupo extremista muçulmano, foram presos aqui, após a tentativa para se assassinar o primeiro-ministro persa, Hussein Ala.

SUÉCIA — A Suécia e a Argentina entraram em contacto diplomático para fixar a data do reinício das discussões comerciais entre os dois países.

SUDÃO — Foram fuzilados em diferentes prisões do sul do Sudão 80 condenados à morte, reconhecidos culpados de assassínios de sudaneses do norte, durante o motim do corpo equatorial, ocorrido em agôsto último.

URUGUAI — A comissão de legislação parlamentar deu a autorização solicitada pelo presidente do Conselho Nacional de Govêrno, sr. Luis Battle Berres, para visitar os Estados Unidos.

HITEC - Limpeza de caixas dágua. IMPERMEABILIZAÇÕES
Tels: 25-7731 - 49-9040 e 57-7903
(13032)

Schering A. G. -- Berlin (West)
tem a grata satisfação de comunicar às distintas Classes Médicas e Farmacêutica o lançamento de uma nova série de produtos recentemente elaborados em seu Instituto de Pesquisas e agora produzidos pela sua concessionária exclusiva no Brasil,
BERLIMED S. A.
PRODUTOS QUÍMICOS, FARMACÊUTICOS E BIOLÓGICOS
Caixa Postal, 7225 — São Paulo
Av. General Justo, 275 — bloco 13 - 2.º
Rio de Janeiro
(08923)

BRASILIT
CIMENTO-AMIANTO
TRADIÇÃO E QUALIDADE
Séde: Marconi, 131-7.º-Tel. 34-4127-S.Paulo
Distribuidores em todo o Brasil

i.i. (INSETOS IMUNIZADOS) morrem com Nexa FLUIDO
I. I. - INSETOS IMUNIZADOS que resistem ao combate dos inseticidas comuns — são fulminados instantâneamente com NEXA FLUIDO. Aplique-o hoje mesmo. V. encontra NEXA FLUIDO à venda no fornecedor mais próximo de sua residência.
INSETICIDA DE FÓRMULA ALEMÃ
Igual só no preço aos inseticidas comuns
DIQUI
DIQUI LTDA. - Rua Navarro, 30-D, Catumbi - Fone 52-9352 - Rio de Janeiro

CORREIO DOS ESTADOS

CONFERÊNCIA — Continuam os preparativos para a realização, de 5 a 10 de dezembro próximo, em Manaus, da Quarta Conferência Nacional da Borracha. Já foram dirigidos convites a autoridades federais e estaduais, bem como a várias entidades interessadas, para participarem do conclave. (Asp.).

BAHIA

"FESTA DO CACAU" — Transferida de sábado passado, devido aos últimos acontecimentos, será realizada hoje a tradicional "Festa do Cacau", que tem como patrocinador o Bancários Atlético Clube. Na "Festa do Cacau", o máximo acontecimento social do ano em Ilhéus, será coroada a "Rainha do Cacau", seguindo-se baile. (Corresp.).

CEARÁ

MATERIAL AGRÍCOLA — Foram criados e instalados trinta e cinco postos de revenda de material agrícola em todo o interior do Estado. Trata-se de uma providência com o objetivo de prestar ajuda aos agricultores para o fomento da produção. (M.).

MINAS GERAIS

PAMPULHA — Acompanhado do prefeito Celso Azevedo e de outras autoridades, o governador Clóvis Salgado visitou ontem, os serviços de construção da barragem de Santa Lúcia. Em seguida, dirigiu-se para Pampulha, onde presidiu à cerimônia de início da reconstrução da barreira que se rompeu há um ano e meio, aproximadamente. (Asp.).

REFLORESTAMENTO — Na sessão da Assembléia Legislativa o padre Vidigal elogiou os trabalhos de reflorestamento que a Companhia Siderúrgica Belgo-Mineira vem realizando no Vale do Rio Doce. (Asp.).

TAXÍMERO — A decisão tomada pela Câmara Municipal de Belo Horizonte aprovando um projeto de autoria do sr. Hugo Pinheiro Soares, que determina a adoção obrigatória do taxímetro em todos os carros de praça desta capital, arrancou a melhor repercussão. Em todos os setores foi a aprovação do aludido projeto muito bem recebida, conseguindo os aplausos de várias entidades de classe. (M.).

GOVERNADOR ELEITO — Está sendo esperado em Belo Horizonte no fim da semana, procedente de Barbacena, o sr. Bias Fortes, governador eleito de Minas Gerais.

Amanhã será prestada em Barbacena uma homenagem ao sr. Bias Fortes, por motivo do transcurso do seu aniversário. Seguirá uma caravana de próceres políticos dos partidos coligados, a fim de homenagear o governador eleito. (M.).

PARANINFO — Os novos engenheiros civis-metalurgistas e de minas da Escola Nacional de Minas e Metalurgia, que compõem a maior turma já diplomada por êsse tradicional estabelecimento, num total de 24, elegeram paraninfo o prof. eng. José de Carvalho Lopes, um dos maiores nomes em engenharia hidráulica no país. (M.).

SÃO PAULO

GREVE DE ESCRIVAES — Cêrca de 400 escrivães pertencentes aos 42 cartórios não oficializados desta capital entraram em greve, na manhã de hoje, por tempo indeterminado, ou até que tenha andamento o projeto de sua oficialização, retido na Assembléia Legislativa. Com êsse movimento, ficarão praticamente paralisados os serviços do Fôro, pois funcionarão apenas os cartórios oficializados. (Asp.).

CMTC — O sr. Armando Alcântara, ex-diretor superintendente do Banco do Estado, aceitou o convite do prefeito Lino de Matos para assumir a presidência da CMTC.

Falando à imprensa, declarou o sr. Alcântara que, em vista das excelentes relações com que conta no Ministério da Fazenda, será resolvida em sua administração a questão de divisas para importação de motores e peças.

O novo presidente da CMTC manifestou-se favorável à adoção de adicional sôbre os impostos territorial e predial a fim de amortizar a dívida da emprêsa. Julga, entretanto, que as tarifas não devem ser aumentadas, uma vez que a organização não está oferecendo serviços que justifiquem êsse aumento. (Asp.).

MESA REDONDA — O sr. Juscelino Kubitschek presidente eleito da República, pretende ir à cidade de Guaratinguetá no próximo dia 29, onde, na sede da Associação Rural daquela localidade, participará de uma mesa redonda das classes produtoras, sôbre os problemas econômicos da indústria, da lavoura e do comércio. Apurou a reportagem que, nessa ocasião os dirigentes classistas solicitarão ao sr. Juscelino Kubitschek que, tão logo inicie o seu período governamental ponha em prática as providências que tem planejadas visando a solução imediata de seus problemas. (M.).

OPERADA MARTA ROCHA

SALVADOR, 22 (Asp.). — Marta Rocha foi operada hoje pelo otorinolaringologista Orlando Castro Lima, que lhe extraiu as amígdalas. A baianinha bonita recebeu anestesia total e está passando bem.

Miss Brasil 1954 deixará o Hospital Português depois de amanhã.

NA 6.ª VARA O INQUÉRITO PARA APURAR A AGRESSÃO AO MAJOR SEIXAS — UMA VÍTIMA DO CLUBE DA LANTERNA

Foi ontem distribuído à 6.ª Vara Criminal o inquérito para apurar os acontecimentos em tôrno da agressão sofrida pelo major do Exército Nicolau José Seixas, bem assim os responsáveis pelo fato, que ocorreu após uma reunião do Clube da Lanterna, na A.B.I., no dia 21 do mês passado. Como se noticiou, aquêle oficial, ao descer de um bonde na Praça Marechal Floriano, teria preferido palavras que desagradaram aos componentes da frenética agremiação partidária, que, incorporados ainda na via pública, formavam uma claque com vivas e hurras aos seus corifeus. Em conseqüência da agressão, o major Seixas teve de ser medicado no Hospital Miguel Couto, onde recebeu vários pontos.

DE SÃO PAULO

— Jânio, os amigos e o limão
— O governador tenta cindir o P.S.P. (sem resultado)
— Uma nomeação, com o ôlho no eleitorado do Vale do Paraíba
— Nova briga: Auro e Jânio
— Fôrça Pública, "American Letter" e Pacaembu

R. P.

SÃO PAULO, 22. (Sucursal). Os amigos do sr. Jânio Quadros duram geralmente pouco, nessa qualidade. O homem é de poucos amigos, e esses mesmos, temporários. Não se sabe de um só político que tenha aguentado mais de um ou dois anos ao lado do governador. Veja-se, por exemplo, o caso de Porfírio. A "dobradinha" funcionou bem, em duas ocasiões: quando da eleição para a Prefeitura, e posteriormente para a governança do Estado. Mas nem bem o prefeito e o vice-prefeito haviam sido eleitos já os dois amigos da vespera haviam brigado. Disputaram a governança como adversários pessoais, unidos apenas para as câmaras de televisão... Agora chega a vez de Auro. O veemente senador, eleito numa campanha dura ao lado de Jânio, já está de relações cortadas com o governador.

O discurso que Auro pronunciou no Senado, em favor do govêrno Nereu, irritou profundamente o sr. Jânio Quadros, porque os jornais interpretaram a oração do representante paulista como a voz do govêrno de São Paulo. E Auro, dizendo interpretar os sentimentos do Estado, falava a verdade. Apenas não interpretava os sentimentos golpistas do govêrno do Estado.

Pode dizer-se nos círculos oficiais que Auro, na verdade, o que desejava era a interventoria de São Paulo, caso a intervenção se verificasse. Se era êsse o desejo do senador, não sabemos. Mas o fato é que êle falou por todo o povo de São Paulo, que naquela ocasião já se mostrava inquieto e disposto a pegar em armas contra os golpistas, que pregavam abertamente a revolução contra a posse dos eleitos. Naqueles dias agitados, tivemos oportunidade de informar que no interior já se abria o voluntariado para que, se estourasse o golpe, o povo paulista oferecesse um grande contingente para lutar ao lado de Lott. Era a pura verdade. E Jânio devia saber disso. Como devia saber que dentro da Fôrça Pública a maioria dos oficiais não se dispunha a receber ordens da Aeronáutica...

Mas, voltando aos amigos do governador. O golpe que o sr. Jânio Quadros acaba de desfechar em seus amigos de ontem, escolhendo um ademarista para a pasta da Agricultura, desgostou profundamente os partidos que até agora o apoiaram (com exceção da U.D.N., que nesta altura dos acontecimentos topa tudo), especialmente o P.T.N. O partido do sr. Emílio Carlos esperava, na reorganização do secretariado, ser contemplado com duas pastas: a da Segurança e da Agricultura. Ou, na pior das hipóteses, com uma delas. No entanto as quatro pastas vagas foram dadas ao P.R. (Govêrno), P.S.P. (Agricultura), P.S.D. dissidente (Justiça) e a um magistrado a pasta da Segurança.

Um procer petenista, expressando sua mágoa ao *Correio da Manhã* disse que o sr. Jânio Quadros adota a "técnica do limão para com seus amigos": expreme-os e depois de sugá-los, atira-os fora. Parece que é assim. A escolha do pessepista Castro Viana para a Agricultura mostra que assim é.

E qual o objetivo do governador colocando no govêrno um ademarista (homem, diga-se a bem da verdade, de grande valor intelectual e moral)? Os objetivos são evidentemente dois: bombardear o P.S.P. na Assembléia e conseguir adeptos no Vale do Paraíba, zona de influência do sr. Castro Viana. Mas, pelo que pudemos observar, o sr. Jânio Quadros errou o alvo e vai prestigiar o P.S.P., sem que do seu ato aufira qualquer vantagem política.

A Assembléia, com efeito, continua na mesma; o P.S.P. comandando a oposição. Apenas, com a escolha do sr. Castro Viana, é bem possível que os deputados do grupo janista amoleçam o corpo. Se é mais negocio ser contra o governador, para que então apoiá-lo? E no que se refere ao eleitorado do Vale do Paraíba, região radicalmente ademarista, Jânio não conseguirá nada, por duas razões: o sentimento popular, contra êle; e a habilidade política do sr. Castro Viana, que certamente manterá seu prestígio... com Ademar.

Ou nos enganamos muito (o que nos parece difícil neste caso) ou o sr. Jânio Quadros tomou um bonde errado com a nomeação. Será o segundo êste mês. O primeiro foi topar a parada da formação do govêrno provisório em São Paulo...

RESERVA DO EXÉRCITO

A propósito dos acontecimentos do dia 11, corre em São Paulo a seguinte notícia, cuja autenticidade não pudemos apurar. Registramo-la, contudo, a título de curiosidade:

Depois de conferenciar com o general Tinoco, o general Pradel e o cel. Faria Lima, na sede do quartel do Ibirapuera, no dia 11, o sr. Jânio Quadros teria reunido o Estado Maior da Fôrça Pública para conceitar a milícia paulista a aderir às fôrças do brigadeiro Eduardo Gomes. Depois de fazer longa exposição da situação, aconselhou os oficiais a marcharem com os brigadeiristas. Nesta hora, um oficial superior teria dito: "Excelência, peço permissão para recordar que a Fôrça Pública do Estado de São Paulo é reserva do Exército Nacional, não da Aeronáutica... E, como se diz na gíria, o assunto michou...

A história que corre tem um complemento: quem teria feito essa observação ao governador teria sido o próprio comandante da milícia, cel. Canavó, nomeado pelo governador.

Mais tarde, no palácio, o sr. Jânio Quadros teria maldito o momento em que escolheu o coronel Canavó para o comando da Fôrça Pública.

Deve haver algum fundo de autenticidade nessa história, porque o coronel Canavó continua no comando da milícia...

JUSCELINO E OS AMERICANOS

Os golpistas sempre espalharam que uma das razões pelas quais o sr. Juscelino Kubitschek não pode tomar posse é a falta de confiança que nele depositam os capitalistas norte-americanos. Para desgosto dos golpistas, vem agora a "American Letter" desmentir o boato, dizendo que os americanos estão não sòmente dispostos, mas "ansiosos para ajudar o govêrno Juscelino". Adianta mais a publicação: o Brasil poderá exportar aço para a América do Sul, notadamente para a Argentina, sem ampliar a usina de Volta Redonda. E os americanos estão dispostos a emprestar ao Brasil, depois de Juscelino empossado, a importância de 35 milhões de dólares, para aquele fim. E mais: Washington está interessada em aproximar-se mais do candidato eleito com a venda de excedentes agrícolas para pagamento em cruzeiros, o que constituirá sensível alívio à nossa situação cambial.

E agora?

SHOW EXTRA

Domingo, no Pacaembu, quando do jôgo Corintians x Portuguêsa, houve na Tribuna de Honra, um show extra: uma briga entre os srs. Quintanilha Ribeiro, chefe da Casa Civil do governador, e Geraldo Vieira, do gabinete do prefeito. Uma extensão da briga quente entre os srs. Jânio Quadros e Lino de Matos.

A história foi assim: quando o Corintians varou a meta da Portuguêsa, o sr. Geraldo Vieira exultou. Quintanilha, furioso, protestou: "Gente da tribuna de honra não pode torcer". E avançou para o auxiliar do prefeito. Enquanto havia interferência de terceiros, para que os dois não se pegasse, Geraldo gritava: "O estádio é da Prefeitura e torço para quem quiser!"

Mas a coisa não parou por aí: Quintanilha chamou o delegado de plantão, para retirar da tribuna "aquele corintiano". O delegado, que não mete mão em cumbuca, desconversou. E Geraldo, durante todo o jôgo, vivou à vontade o "seu" Corintians, enquanto Quintanilha mordia os lábios...

FALECEU A SRA. LUIZA NEGRÃO GOMES LEMOS

Era sogra do sr. Juscelino Kubitschek

BELO HORIZONTE, 22 (Do Correspondente). Com grande acompanhamento, realizou-se hoje, nesta Capital, às 16 horas, o sepultamento da sra. Luiza Negrão Lemos Gomes, genitora da sra. Sara Lemos Kubitschek, espôsa do presidente eleito Juscelino Kubitschek. A veneranda senhora, que desaparece aos 70 anos de idade, faleceu ontem, às 17 horas, na capital paulista, onde se achava recolhida a uma casa de saúde, tendo os seus restos mortais sido transportados para Belo Horizonte, em avião especial, aqui chegando cêrca das 23 horas.

Durante tôda a noite de ontem e o dia de hoje, os despojos da ilustre dama, que se achavam expostos na residência do seu gênro, sr. Juscelino Kubitschek, foi velado pela família enlutada, por grande número de políticos, amigos e pessoas do povo, autoridades civis, militares e eclesiásticas.

Hoje, às 16 horas, foram realizados os funerais da sra. Luiza Negrão Gomes Lemos, com grande acompanhamento, vendo-se entre as inúmeras pessoas que acompanharam o féretro, os srs. Juscelino Kubitschek e deputado Gabriel Passos, seus genros; o governador Clóvis Salgado, o prefeito Celso Melo Azevedo, os presidentes da Assembléia Legislativa, Tribunal de Justiça e Tribunal de Contas, secretários e auxiliares do govêrno mineiro, o presidente do Tribunal Regional Eleitoral, o sr. Ezar André, representante do Prefeito de São Paulo, o ministro Mario Pinotti, o embaixador Negrão de Lima, o general Jaime de Almeida, comandante da 4.ª Divisão de Infantaria, o comandante da Polícia Militar, parlamentares, vereadores, autoridades eclesiásticas, além de grande número de outras pessoas gradas.

O Cardeal de São Paulo, D. Carlos Carmelo de Vasconcelos Mota se fêz representar pelo arcebispo de Belo Horizonte, Dom Antonio dos Santos Cabral, que fêz a encomendação do corpo.

CONCLUÍDA A APURAÇÃO NO AMAZONAS

O desembargador Oyama César Ituasseu da Silva, presidente do Tribunal Regional eleitoral do Amazonas, enviou ao ministro Luiz Galloti, presidente do Tribunal Superior, a ata geral de apuração das eleições presidenciais naquele Estado. A documentação em aprêço informa que foram apuradas em todo Estado 333 secções, das quais 14 foram anuladas, por motivos diversos.

A votação obtida pelos candidatos é a seguinte:

Para presidente: Adhemar de Barros, 17.994; Juscelino Kubitschek de Oliveira, 16.025; Juarez Távora, 7.582; Plínio Salgado, 5.648.

Para vice-presidente: João Belchior Goulart, 25.568; Milton Campos, 11.143 e Danton Coelho, 4.972.

MALA DIPLOMÁTICA

EL SALVADOR

O embaixador Ramón López Jiménez, que chefia a missão diplomática de El Salvador no Rio, foi há tempos convidado pelo seu govêrno para ir servir em Buenos Aires. Mas não aceitou o convite: preferiu continuar nesta cidade, em que êle vive desde abril de 1951 — quando inaugurou a primeira missão diplomática permanente de El Salvador no Brasil. Ex-subsecretário do Exterior e chanceler interino, o embaixador López Jiménez gaba-se de conhecer bem todos os países das Américas. E a propósito das relações entre o seu país e o Brasil, diz:

— Sempre existiu um clima de amizade e entendimento entre a República de El Salvador, territorialmente a menor do continente americano, e o Brasil, a maior. El Salvador tem participado de tôdas as grandes conferências panamericanas celebradas no Rio de Janeiro, desde a Terceira Conferência Pan-Americana de 1906, de que foi presidente de honra o Barão do Rio Branco e presidente efetivo Joaquim Nabuco. E mais — a República de El Salvador tem seguido muito de perto a inalterável política internacional do Itamarati. Assim, meu país, sempre que o Brasil necessita triunfar com o voto dos países de nosso continente, tem-se colocado invariàvelmente a favor do Brasil. Tanto na época da União Pan-Americana como agora, na Organização dos Estados Americanos e na Organização das Nações Unidas. Os representantes diplomáticos brasileiros que têm sido acreditados no meu país — Francisco Gualberto de Oliveira, Higas Chagas Pereira e Décio Martins Coimbra — sabem bem que isto é verdade.

O embaixador López Jiménez fala, a seguir, nas relações culturais: "Temos que agradecer ao Brasil seu generoso empenho em outorgar bôlsas de estudos a intelectuais e trabalhadores salvadorenhos, que têm estado na Fundação Getúlio Vargas e nas escolas do SENAI, cujos cursos lhes têm sido de muito proveito." E, quanto ao campo econômico, declara:

— El Salvador, que está colocado em terceiro lugar como país produtor de café em todo o mundo, tem desejado e insistido muito para aproximar-se dos organismos técnicos do Brasil, para propôr uma política que vise a manter o preço do produto. Na capital salvadorenha se formou a FEDECAME (Federacion Cafetalera del Caribe y de Centro América), que pretendeu articular a sua política econômica no sentido de formar uma frente única, com o Brasil e a Colômbia (segundo produtor) para defender o nosso principal produto de exportação.

No Itamarati

Ontem à tarde, no Itamarati, realizou-se a cerimônia de apresentação do corpo diplomático acreditado junto ao govêrno brasileiro, ao novo ministro das Relações Exteriores.

Introduzidos na Sala Joaquim Nabuco pelo ministro A. B. L. Castelo Branco, chefe do Cerimonial, os chefes de missão e encarregados de Negócios cumprimentaram o chanceler José Carlos de Macedo Soares.

De Paris

PARIS, 21 — Foi adiada para data indeterminada a cerimônia da colocação de uma placa, no hotel onde faleceu o antigo decano do corpo diplomático latino-americano na França — embaixador do Brasil Souza Dantas. O ato estava marcado para o dia 25. (F.P.).

A data do Líbano

O ministro José Carlos de Macedo Soares mandou apresentar cumprimentos ao senhor Adib Nahas, embaixador do Líbano, por motivo do transcurso da data nacional daquele país, pelo senhor F. C. de Bettencourt Berenguer, introdutor diplomático.

Assistência técnica

O ministro das Relações Exteriores designou o ministro Sérgio Corrêa da Costa para exercer a função de vice-presidente da Comissão Nacional de Assistência Técnica.

Missa

WASHINGTON, 22 — Dezenove embaixadores das repúblicas latino-americanas e altos funcionários do govêrno norte-americano já aceitaram o convite para a XLVI missa pan-americana, que será rezada nesta capital depois de amanhã. Entre os embaixadores figuram representantes ante o govêrno dos Estados Unidos e a organização dos Estados americanos.

A missa será oficiada para rogar a Deus a bênção para os povos das 21 repúblicas latino-americanas, e agradecer a cooperação e compreensão interamericana.

Entre os funcionários do govêrno dos Estados Unidos figuram o secretário do Trabalho, James P. Mitchell, representantes do Departamento de Estado e congressistas. A missa foi rezada pela primeira vez, por sugestão de John Baret e do reverendo William T. Russell, em 1909. Baret era, então diretor-geral da União Pan-Americana. (U.P.).

O EMB. LÓPEZ JIMÉNEZ "Entre Brasil e El Salvador, invariavel amizade"

REINA CALMA EM...

(Conclusão da última página)

to sorridente e interrogado a respeito dos últimos acontecimentos, disse: — "Estou realmente satisfeito com o desfecho dado ao caso. O prenúncio é de paz e o fato do sr. Nereu Ramos estar substituindo pessoas em vários cargos era prenúncio de que se sentia firme".

JÂNIO QUADROS PRETENDEU VIR AO RIO

SÃO PAULO, 22 (M.). O sr. Jânio Quadros, pretendia seguir para o Rio por via aérea. Devido a interdição dos campos, entendeu-se com o brigadeiro Neto dos Reis, comandante da 4a. Zona Aérea, de quem obteve autorização para levantar vôo. Entretanto, por outras razões, o chefe do executivo paulista desistiu de sua viagem, permanecendo reunido com seus correligionários, nos Campos Elíseos, ouvindo as notícias da Câmara Federal até às 3 horas da madrugada. Esteve também em companhia do governador até essa hora, o deputado Abreu Sodré, líder da UDN na Assembléia Legislativa.

CALMA EM PERNAMBUCO

RECIFE, 22 (M.) — Ambiente de absoluta calma reina em todo o Estado, em face dos últimos acontecimentos. À exceção da Marinha, que ficou de sobreaviso, nenhuma outra tropa militar estêve de prontidão. O general Cordeiro de Farias, acompanhado de seus secretários e amigos permaneceu em Palácio, aguardando o desfêcho dos trabalhos do Congresso até alta madrugada.

Procurado pela reportagem, o governador pernambucano desmentiu os boatos de que teria sido convidado pelo sr. Café Filho para o Ministério da Guerra, negando-se a fazer declarações, alegou não ter, ainda, recebido comunicações oficiais.

Na tarde de ontem, ao receber uma comissão de parlamentares que foram prestar solidariedade ao chefe do executivo pernambucano, o general fêz um discurso relembrando sua posição em face do momento político dizendo que agiu na certeza de que assim procedia em consonância com o povo de Pernambuco.

PRONTIDÃO NO RIO GRANDE DO SUL

PÔRTO ALEGRE, 22 (Asp) — Em vista de se ter agravado a crise político-militar, voltaram à prontidão as guarnições federais desta capital e do interior do Estado. A Brigada Militar e a Polícia Civil também se acham de sobreaviso.

As autoridades informam que reina a mais completa ordem em todo o Rio Grande do Sul.

REUNIDOS OS CHEFES MILITARES EM SALVADOR

SALVADOR, 22 (Asp). No Comando da 6ª Região Militar, esta manhã, para o contacto mais íntimo, inclusive certamente, à apreciação da situação político-militar do país, reuniram-se em conferência o general Eduardo de Carvalho Chaves, comandante da Região Militar, almirante Otávio Carneiro, comandante do 2º Distrito Naval e o coronel aviador Gil Miró Mendes de Morais, comandante da Base Aérea de Salvador. Essa conferência foi encerrada às 11 hs. finda a qual o comandante da Região em face ao acúmulo de serviço a ser despachado, não pôde receber a imprensa, mandando, contudo, por intermédio do chefe do seu Estado Maior, a seguinte informação:

As fôrças armadas, isentas de qualquer espírito partidário, prestigiarão o govêrno do sr. Nereu Ramos e o Congresso Nacional.

EM BELÉM

BELÉM, 22 (M.) — A propósito da situação político-militar do país, tôdas as autoridades locais, ouvidas pela reportagem, foram unânimes em afirmar que reina absoluta calma em todo território nacional.

Ralta de notícias, ocasionada pela censura, está causando um verdadeiro mal-estar na cidade, havendo prognósticos de graves acontecimentos na Capital da República. Também, uma onda de boatos invadiu a cidade, sôbre a movimentação de tropas militares no Rio e em São Paulo.

E' propalado pelos quatro cantos da cidade que o brigadeiro Alves Sêco, ministro da Aeronáutica, que se encontra no Rio, teria comunicado a exoneração do coronel Azambuja Estrêla, comandante da Basa Aérea de Belém.

FAVORÁVEL À VOLTA DE CAFÉ'

S. PAULO, 22 (M.) — Assinada pelos deputados Cid Franco, Abreu Sodré, Wilson Rahal, Arruda Castanho, Mendonça Falcão e Guilherme Gomes, foi apresentada à Assembléia Legislativa de São Paulo uma moção favorável à volta do sr. Café Filho ao exercício de suas funções como presidente da República discordando, por conseguinte, da decisão do Congresso Nacional que o declarou impedido.

ASCENDE A MAIS DE 2 MILHÕES DE CRUZEIROS O ESPÓLIO DE FRANCISCO ALVES

O juíz indeferiu o pedido de d. Perpétua

No Juízo de Direito da 4.ª Vara de Orfãos e Sucessões (Cartório do 1.º Ofício), dona Perpétua Morais Alves, nos autos de inventário de seu marido Francisco Alves, requereu através de seu advogado o levantamento da importância de cento e vinte mil cruzeiros, por conta da sua meação. O juíz, entretanto, achando que a autorização do levantamento iria tumultuar o regular andamento do processo, indeferiu o pedido, depois de ouvir o inventariante.

O espólio até o momento acusa a existência de numerário superior a 2 milhões de cruzeiros, decorrente da venda de cavalos de corridas e direitos autorais, sendo certo que dessa importância, um milhão e duzentos mil cruzeiros foram arrecadados e depositados em nome do espólio pelas entidades arrecadadoras de direitos autorais.

Ainda agora, por ocasião do lançamento do filme nacional "Chico Viola não morreu", a companhia produtora se comprometeu a recolher a quantia de quatro mil cruzeiro por cada música cantada na película, o que dará um total de quarenta e oito mil cruzeiros a favor do espólio.

VAI TER NOVA SÉDE O 2.º TRIBUNAL DO JÚRI

O Banco do Brasil desimpedirá o futuro local

O Banco do Brasil vai ser convidado a retirar volumes sob sua guarda no antigo prédio da Alfândega. Por iniciativa do juiz Bandeira Stampa, deverá ali ser instalado o plenário do 2.º Tribunal do Júri, sendo de notar a vantajosa localização do prédio, próximo à rua D. Manuel, e, portanto, do Fôro. A questão fechada em tôrno da ocupação daquele edifício, prende-se a que raros são os prédios no Rio a dispor de recintos amplos onde se possa instalar um plenário.

Os volumes em causa, de cêrca de 70 cm. 3, encerram bens de súditos do Eixo e dêles é o depositário o Banco do Brasil. Como êste dispõe de vários locais onde possa guardá-los, aquêle juiz, interessado no desafogo dos serviços do Tribunal do Júri, vem tomando providências para que fique desimpedido o futuro recinto do 2.º Tribunal do Júri, do qual é presidente.

VISITA DE MEMBROS DA ASSOCIAÇÃO AUTOMOBILÍSTICA AMERICANA

Chegaram ao Rio, ontem

Uma comitiva de seis membros da Associação Automobilística Americana chegou ao Rio de Janeiro, ontem, procedente de São Paulo, numa visita de cinco dias à capital brasileira. A comitiva, que está realizando uma viagem educacional pela América do Sul, deverá seguir para Caracas, a 27 de novembro.

O chefe do grupo é o sr. Rudy de Saxe, do departamento de viagens da A.A.A., enquanto seus integrantes são: Sra. Gene Elliott, sra. Marion Mauer, srta. Lydia Kuehl, sr. William Ward, sr. W. R. Brown e sr. William Anderson.

NO TRIBUNAL DE CONTAS

Créditos para despesas com pagamento de vencimentos e gratificações adicionais

Sob a presidência do ministro Joaquim Henrique Coutinho, e com a presença dos ministros Ruben Rosa, Alvim Filho, Pereira Lira, Silvestre Péricles, Rogério de Freitas, Vergniaud Wanderley, Brochado da Rocha, Etelvino Lins e do procurador dr. Álvaro Werneck, reuniu-se ontem o Tribunal em sessão de fiscalização financeira.

CONSULTA

O Tribunal mandou responder afirmativamente à consulta do Tribunal Superior do Trabalho, sôbre a legalidade da abertura dos créditos suplementares de Cr$ 16.500.000,00 e Cr$ 376.320,00, e especial de Cr$ 141.784,00, para despesas com pagamento de vencimentos e gratificações adicionais.

DISTRIBUIÇÃO DE CRÉDITO

O Tribunal ordenou o registro da distribuição dos créditos: de Cr$ 1.477.440,00 às Delegacias Fiscais em diversos Estados, para pagamento de abono especial temporário ao pessoal extranumerário mensalista;

De Cr$ 5.634.720,00 às Ds. Fs. nos Estados, em favor das Delegacias e Inspetorias do Impôsto de Renda, para fazer face ao pagamento do abono;

De Cr$ 1.945.000,00 à Alfândega de São Luís, para pagamento de despesas com o pessoal daquela Aduana;

De Cr$ 715.023,00 à Alfândega de Livramento, para pagamento de abono especial aos servidores do M. da Fazenda;

De Cr$ 355.560,00 às Ds. Fs. nos Estados, para pagamento de despesas ao pessoal lotado no Serviço Nacional de Doenças Mentais, em diversos Estados;

De Cr$ 225.752,90 às Ds. Fs. em vários Estados, para pagamento das diferenças de vencimentos de servidores do M. da Fazenda.

Foram registradas diversas concessões e melhoria de aposentadorias.

CONDENADO PELO TRIBUNAL DO JÚRI

Sob a presidência do juiz Bandeira Stampa, do 2.º Tribunal do Júri, foi ontem julgado o réu Miguel Ramos, que a 29 de junho de 1952, cêrca de 1 hora, na Av. Niemeyer, em frente ao n. 224, agrediu com instrumento contundente a José Francisco Leite, matando-o. Teria sido o crime cometido por questões de jôgo. Funcionou na Promotoria o dr. Atila de Sá Peixoto e foi advogado do réu o dr. Wilson Campelo, que sustentou a tese da legítima defesa. Ao fim, o júri pediu-se pelo excesso culposo do réu, que foi condenado, assim, a 1 ano e 2 meses de prisão.

PRÊSO O MOTORISTA ATROPELADOR

O juiz da 1.ª Vara Criminal condenou ontem a 2 meses de detenção o motorista Benjamin de Sousa Nogueira, autor do atropelamento de Nilto Silva e Ailton Atalaia Passos. O fato se deu em 2 de fevereiro de 1952 e como conseqüência dêle sairam feridos os dois atropelados, assim como o próprio motorista.

Importante descoberta arqueológica

ROMA, 22 — Arqueólogos italianos disseram ter descoberto as mais importantes ruínas já encontradas na Europa de uma povoação da mais velha forma de homem até agora conhecida.

O conde Francisco Pellati, presidente do Instituto de Paleontologia Humana da Itália, declarou que a descoberta se fêz em Peitra, ao norte de Roma. Acrescentou que elementos geológicos e paleontológicos identificaram as ruínas, "com precisão", como datando de mais 200 mil anos.

As investigações mostraram que os habitantes da povoação fugiram, quando o vulcão das proximidades, Bracciano, agora extinto, entrou em erupção, cobrindo a colônia com cinzas e lavas incandescentes.

Disse ainda o conde que machados de pedra já foram encontradas a 36 metros de profundidade, juntamente com ossos fossilizados de elefantes e hienas.

O professor Alberto Carlo Blanc, da Universidade de Roma, disse que a colônia foi construída às margens de uma grande lagoa, cujas águas cobriam a área atual de Roma.

As primeiras indicações da existência de uma antiga colônia de homens primitivos na região foram encontradas em 1884, por um clérigo britânico, reverendo Greville Chester, ao achar três machados de pedra. — (R.).

GUIA DAS INDÚSTRIAS

Para anúncios nesta seção — Telefonar para 22-6342

AÇO, FERRO E ARAME

COMPANHIA SIDERÚRGICA BELGO-MINEIRA
ESCRIT.º: Av. Nilo Peçanha 26
DEPÓSITO: Rua Equador, 160
FONES: 22-1970 e 23-1218

PAPEL

KLABIN IRMÃOS & CIA.
PAPÉIS EM GERAL
AV. RIO BRANCO, 81
14.º ANDAR

CORDAS E BARBANTES

CIA. DE COMÉRCIO E INDÚSTRIA FREITAS SOARES
Rua da Alfândega, 133
Tel. 23-6170 — Cx. Postal 1.195
Cordas e barbantes para todos os fins
"CASTELLO" e "GLADIADOR"

VIDROS

FÁBRICA DE VIDROS "BOÊMIA" S. A.
RUA SÃO CRISTÓVÃO, 832
TEL. 48-8627
Frascos para todos os fins

...e boa viagem para
Montevidéu
e Buenos Aires

É uma questão de horas... horas que voam, como os próprios Super-Convair da Real-Aerovias. Nada mais repousante que êstes aviões de extremo confôrto, conduzidos por tripulações de elite, nos quais a cortesia é uma tradição e o serviço uma atenção a cada instante renovada. É por isso que você viajará sempre, nos Super-Convair da Real-Aerovias, para Buenos Aires ou Montevidéu, na melhor companhia. Como os passageiros mais exigentes, viaje também pela Real-Aerovias.

Vá e volte num
Super-Convair 340

REAL-AEROVIAS

Rio - Buenos Aires Cr$ 5.215,
Rio - Montevidéu Cr$ 4.897,
3 vôos semanais

Reservas 24 hr. por dia: Av. Rio Branco, 277 - loja G - Tel. 32-4300

ABATEU A COMPANHEIRA A TIROS

No morro de Catumbi a cêna de sangue — O casal bebia excessivamente — As desinteligências eram constantes — Fugiu o criminoso — Em diligências a Polícia do 14.º Distrito

Por motivos ainda ignorados, o biscateiro João Primo da Silva, de 24 anos, solteiro, na madrugada de ontem, abateu com três tiros sua companheira Célia de Souza, de 23 anos, solteira, que com êle residia no barraco 437 do morro de Catumbi.

Cêrca de uma hora, uma irmã de Célia, Geni de Souza, que mora em um barraco ao lado, foi despertada por três disparos de arma de fogo que partiam da casa da irmã. Levantou-se e foi verificar o que se passava. Deparou com a irmã, banhada em sangue nos braços de João. Êste que segurava um revólver com uma das mãos, ao ser interpelado, declarou que a mulher estava brincando com a arma, ocasião em que o revólver disparou, sendo Célia atingida pelo projétil.

Pretextando sair para buscar socorro, o biscateiro desapareceu.

A POLÍCIA NO LOCAL

Poucos minutos mais Célia teve de vida. Sua irmã, imediatamente levou o fato ao conhecimento do comissário de serviço no 14.º Distrito Policial. Aquela autoridade, comparecendo ao local tomou as providências que se faziam necessárias, inclusive a de solicitar a colaboração dos peritos do Gabinete de Criminalística. Ficou constatado que o cadáver apresentava três perfurações, o que vem de encontro as alegações do biscateiro, o qual, antes de fugir, alegara que a arma havia disparado casualmente.

VIVIAM EMBRIAGADOS

Geni, interrogada sôbre os motivos da cena de sangue, disse desconhecê-los. Contou que há cinco anos Célia fôra morar em companhia de João. O casal era dado ao vício da embriaguez, motivo pelo qual vivia sempre em desavença. As brigas eram constantes e os vizinhos temiam mesmo um desfecho fatal.

Depois das formalidades legais o cadáver foi removido para o necrotério do Instituto Médico Legal.

Foram encetadas diligências para localizar e prender o assassino.

ESFAQUEADO PELOS ASSALTANTES

Desordeiros perigosos agindo no morro São João — Um operário e um padeiro as vítimas dos malfeitores — Em diligências a Polícia

Os operários Waldir de Sousa, de 35 anos, solteiro e Carmindo Rosa da Silva, de 20 anos, solteiro, residentes no morro de São João, na madrugada de ontem, palestravam despreocupadamente nas proximidades da moradia do primeiro, quando Waldir notou que dois indivíduos tentavam forçar uma das janelas de seu barracão.

Prontamente os dois se dirigiram ao local interpelando os desconhecidos. Eram dois malandros que ao se verem acossados reagiram a socos e facadas, para em seguida fugir. Terminada a luta, Carmindo apresentava contusões e escoriações pelo corpo e Waldir um ferimento no braço esquerdo produzido por faca. Ambos foram medicados no Pôsto de Assistência do Méier após o que se dirigiram ao 19º. Distrito Policial onde relataram o fato ao comissário Gedeão, de serviço. Aquela autoridade encetando diligências a respeito, apurou que os agressores eram elementos muito conhecido naquele morro e atendem pelos nomes de Ivan "Urubu" e José de tal.

ESFAQUEARAM O PADEIRO

Momentos depois o comissário tinha conhecimento de uma nova agressão praticada pelos mesmos desordeiros. Desta vez os deliqüentes tinha esfaqueado, no abdome, Antônio da Cunha, de 18 anos, casado, padeiro, também residente no morro São João. Apesar de gravemente ferido Antônio pôde reconhecer seus agressores, afirmando serem êles Ivan e José. O padeiro depois de medicado no Pôsto de Assistência do Méier, foi removido para o Hospital Sousa Aguiar, onde ficou internado.

FALECEU O MOTORISTA ESFAQUEADO

Conforme noticiamos, Raul Alves Casado, de 31 anos, casado, motorista, que residia na Avenida Barão de Tefé, 99, na noite do dia 20 último, nas proximidades de sua moradia, foi esfaqueado por um desconhecido. Em estado grave foi medicado no Hospital Sousa Aguiar, onde ficou internado. Na noite de ontem, não suportando os padecimentos, veio a falecer. O cadáver foi removido para o necrotério do Instituto Médico Legal, com guia do comissário de plantão no 9º Distrito Policial.

NOVO ESCÂNDALO NA EXPORTAÇÃO DE CÊRA

FORTALEZA, 22 — O Inspetor da Alfândega e o Delegado Fiscal confirmaram à nossa reportagem detalhes impressionantes do novo e sensacional escândalo no comércio exportador de cêra, envolvendo várias firmas de Fortaleza.

A sonegação atinga a cêrca de 500 mil dólares, já tendo sido instaurado o respectivo inquérito, no Banco do Brasil na Delegacia Fiscal e na Alfândega. (M.).

AUTORIZADO A NEGOCIAR COM OS MINÉRIOS

O diretor das Rendas Internas autorizou Paulo Leal, residente em Belo Horizonte, capital do Estado de Minas Gerais, a negociar com os minerais enumerados no item I da Circular n. 8, de 27 de março de 1940, e na de n. 33, de 19 de outubro de 1942, ficando, porém, entendido que, no tocante à ágata e à granada, o seu comércio deverá atender exclusivamente a fins industriais.

DIVERSAS OCORRÊNCIAS

VÍTIMAS DE ATROPELAMENTOS — Na Estrada Rio Grande, em frente ao n. 3318, um caminhão de chapa não identificada atropelou e matou o menor Adenir, de 6 anos, filho de Manuel de Jesus, residente na Estrada da Ligação, n. 355. A Polícia do 26.º Distrito expediu guia para remoção do cadáver para o necrotério do Instituto Médico Legal e efetou diligências para identificar o auto atropelador.

— Na Avenida Rio Branco, esquina da Avenida Presidente Vargas, um carro oficial atropelou Maria da Penha, de 25 anos, de residência ignorada. Sofreu traumatismo do crânio e, em estado grave foi levada para o Hospital Sousa Aguiar, onde ficou internada. O comissário de plantão no 8.º D. P. registrou a ocorrência.

— Na Rua Dias Ferreira esquina da Rua Venancio Flores, Carlos Lima Greisal, de 22 anos, casado, morador na Avenida Bartolomeu Mitre, 204, apto. 203, quando montava uma bicicleta, foi atropelado pelo ônibus da linha 70, chapa 8-18-45. Em consequência sofreu fratura exposta da perna direita, contusões e escoriações sendo levado para o Hospital Miguel Couto. Depois de medicado foi removido para a Beneficência Espanhola onde ficou internado. O motorista culpado foi preso em flagrante e apresentado ao comissário Buriamaqui de serviço no 1.º Distrito Policial, que mandou autuá-lo.

OS DESILUDIDOS DA VIDA — O operário Enio do Carmo Santos, de 39 anos, casado, morador na rua André de Azevedo, 87, bloco 24, ap. 203, em Olaria, por motivos íntimos tentou o suicídio cortando o pulso esquerdo. Levado para o Hospital Getulio Vargas, foi pôsto fora de perigo. O investigador de serviço naquele hospital, apurou que o operário, na ausência da espôsa, costumava praticar atos atentatórios contra uma sobrinha menor que mora em sua companhia. Por êsse motivo foi êle encaminhado ao 21.º Distrito Policial, por onde será processado.

AUDACIOSO ASSALTO

SÃO PAULO, 22 — As autoridades policiais desta capital estão à procura dos amigos do alheio que assaltaram, na madrugada de hoje, o depósito da firma Materiais de Construções Serviçal, estabelecida na Avenida Júlio Bueno n. 2370.

O assalto foi levado a efeito com os requintes cinematográficos, pois, segundo o vigia, Valdemar Gonçalves, um grupo de malfeitores armados invadiu o depósito e, com um revólver, um dêles bradou: "Caso você grite ou se mexa, nós atiraremos para matar". Depois, enquanto Valdemar, inerte, fitava o agressor, os outros vasculhavam o estabelecimento, carregando tudo o que foi encontrado, depositando o produto do roubo num caminhão.

Depois da fuga dos ladrões, o vigia dirigiu-se à residência do proprietário, narrando-lhe tudo. (Asp.).

ASSASSINADO O INVESTIGADOR

BELO HORIZONTE, 22 — Notícias de Uberlândia adiantam que foi assassinado ontem naquela cidade, quando chegava à delegacia de Polícia local, o investigador Djanir Trezza, pertencente ao corpo de segurança da Polícia de Minas. Trezza foi morto com três tiros pelo soldado João Manoel de Aguino de quem era inimigo. O homicida foi preso em flagrante. O corpo da vítima será removido para esta capital. Era êle considerado um dos melhores investigadores da Polícia mineira. — (M.).

EXPLODIU O TUBO DE OXIGÊNIO

SÃO PAULO, 21 — Explodiu repentinamente, sem que se saiba ainda a causa, um tubo de oxigênio na Sociedade Beneficente Portuguêsa de Santo André. Não houve vítimas pessoais, mas foram destruidos vários aparelhos cirurgicos, mesas, vidraças, vidros. Os prejuízos são enormes. — (M.).

8-23-97

O número acima pertence ao ônibus da Viação São Paulo, linha "Pilares-Castelo" que, ontem, precisamente às 11 horas e 13 minutos, em frente ao conjunto do IAPC de Del Castilho, não parou ao sinal feito por uma pessoa que se encontrava no ponto, estando o carro com lugares, até mesmo para sentar. Limitou-se o irresponsável motorista a virar a cara para o outro lado, acelerando ainda mais o veiculo.

Pode parecer estranho que com o carro vazio tivesse o motorista recusado um passageiro, sabendo-se que a companhia dá uma comissão aos que conseguem fazer féria ácima de determinada quantia. Mas foi justamente por isto que o motorista do n. 8-23-97 não parou. No ponto havia apenas um passageiro, e em sua dianteira trafegava, também rumo à cidade, um ônibus da linha "Bangu-Castelo" e que por certo, conseguiria pegar outros passageiros que se encontrassem em outros pontos, aproveitando-se do seu retardamento. Para apanhar um único passageiro não valia a pena parar, foi na certa o que pensou o motorista do coletivo da Viação São Paulo.

O abuso precisa ser reprimido enérgica e imediatamente. Do contrário a "moda" pega e os ônibus só pararão onde se encontrem muitos passageiros.

PERDURA O MISTÉRIO DA CHACINA DO CASAL

Afastado de qualquer suspeita o biscateiro, contra quem havia desconfiança de estar envolvido no hediondo crime — Sucessivas diligências das autoridades da Polícia Técnica para localizar outros suspeitos — Exame demorado no local do crime — Reconstituídos técnicamente os passos dos bárbaros matadores — A conclusão do exame nas barras de ferro poderá elucidar o mistério do duplo assassinato

O biscateiro Ulisses Alves da Cunha, contra quem recaiam suspeitas de estar envolvido no massacre do casal de espanhóis, cujos cadáveres foram encontrados na noite de anteontem, já em início de decomposição, foi pôsto pelas autoridades do 6.º Distrito Policial, horas depois de ter sido descoberto o tenebroso crime. Interrogado pelo comissário Andrade e seus auxiliares, Ulisses negou sua participação no misterioso assassinato, respondendo às inquirições com absoluta calma.

"DESCUIDISTA"

Ulisses, cuja vida pregressa é bastante comprometedora, foi apontado como implicado, em virtude de ter trabalhado, há tempos, em obra ali executada, tendo furtado diversos objetos pertencentes ao coronel Abitã Guimarães, dono do prédio. Nessa ocasião, foi êle pôsto e conduzido à Polícia, confessando, então, o delito. Não foi autuado porque o militar intercedeu em seu favor. Mais tarde, Ulisses, desempregado, dedicou-se à prática de pequenos furtos, passando a ser um hábil "descuidista", segundo apuraram as autoridades. A circunstância de constantemente procurar o garção Manoel Moldes Fernandez e o fato de ter sido visto 48 horas antes do dia em que se acredita terem sido assassinados o espanhol e sua espôsa, muito contribuiram para apontá-lo como possível implicado.

FIRMEZA

Entretanto, Ulisses, submetido a diversos interrogatórios, comprovou estar inocente, principalmente porque indicou com precisão os locais em que estêve, não só na noite de sexta-feira, como nos dias seguintes. Em sua residência, à rua Igaratá, em Honório Gurgel, não foi encontrado qualquer objeto furtado da casa das vítimas, nem mesmo o terno azul que o garção comprara, dias antes, e que se afirmava estar em poder de Ulisses, desde que, domingo, à tarde, êle teria sido visto trajando o terno. Sempre firme em suas declarações, o biscateiro, afinal, convenceu os policiais de sua inocência, motivo pelo qual foi êle afastado das cogitações.

A VIDA DO CASAL

Embora tudo indique que o móvel do crime tenha sido o roubo, as autoridades da Polícia Técnica empenham-se no sentido de fazer um levantamento completo sôbre a vida do casal, inteirando-se de seus costumes e hábitos. Vários parentes e amigos do garção e de sua infeliz espôsa foram demoradamente ouvidos, sem que surgisse qualquer fato que pudesse admitir uma possível vingança. Essa hipótese, muito embora remotíssima, constitui norma de ação dos policiais do S. I. C., uma vez que os criminosos poderiam ter violado as malas com o intuito de despistar, procurando dar a versão de latrocínio ao duplo assassinato.

O ponto de vista dos detetives Bicudo e Helio, na verdade, é de que os matadores agiram para roubar o casal e essa convicção cresce ainda mais porque Manoel e Dolores não escondiam o fato de estar economizando para uma viagem à Espanha, que pretendiam fazer no principio do ano vindouro. Essa imprudente revelação, possivelmente teria despertado a cobiça dos assaltantes, que ali foram para praticar o assalto, consumando também o impressionante crime com ferocidade incrivel.

PERICIA E DILIGÊNCIAS

Enquanto o perito Pimentel, do Instituto de Criminalística, não concluí o laudo de exame dos vestigios encontrados nas barras de ferro e outros elementos colhidos no local do crime, os detetives desenvolvem investigações em tôrno de outros delinqüentes considerados suspeitos, cuja identidade é mantida no mais rigoroso sigilo, a fim de não serem prejudicadas as diligências. Assim é que, durante todo o dia de ontem, os policiais vasculharam numerosos pontos da cidade, com o objetivo de localizar alguns criminosos que agem com a violência e a audacia com que agiram os matadores do infeliz casal. Ao abotoecer de ontem, o detetive Helio fêz minuciosa vistoria no local do crime, procurando inteirar-se da forma exata de como os criminosos entraram na casa. A conclusão é de que os assaltantes, munidos de uma escada, nos fundos do prédio que dá para uma vila, na rua dos Invalidos, conseguiram penetrar pelo telhado, sem serem pressentidos. Desceram numa pequena área, momento em que o garção teria despertado. Já de posse das barras, atingiram a sala, onde o casal se encontrava, vibrando os golpes sucessivos, primeiro no espôso, para em seguida abaterem sua companheira que veio em seu auxilio.

MASSACRE

A julgar pelas conclusões a que se pode chegar pelos ferimentos encontrados nos cadáveres, os assassinos, vendo que Manoel, nos estertores da agonia, tentava ainda segurar um dos assaltantes, aplicaram novos golpes, esfacelando-lhe o crânio. Sua espôsa, no entanto, sòmente recebeu uma pancada na cabeça e mais duas no torax e no ombro. Praticada a chacina, os hediondos individuos iniciaram a tarefa de saquear móveis, gavetas e as duas malas, interrompendo, no entanto, a sinistra empreitada, possivelmente com receio da aproximação de alguém. Isso se explica porque, alguns valores, embora de pequena monta, tais como um relogio de mesa, uma estatueta e outros pequenos objetos, foram abandonados sôbre a cama do casal.

DEVOLVIDO À POLÍCIA O INQUÉRITO SÔBRE O IMPÔSTO SINDICAL

Foi aforado à 3ª. Vara Criminal o inquérito sôbre o impôsto sindical, em que são indiciados Gilberto Crockatt de Sá e José Gomes Talarico.

O Promotor Orlando Ribeiro de Castro requereu a baixo do inquérito à Polícia, a fim de serem cumprida várias diligências.

RESIDÊNCIA ASSALTADA

SALVADOR, 22 — As autoridades policiais desta capital estão à procura do meliante que arrombou a residência de Wilhelm Koh, na rua Azaléias, n. 28, no Brooklin Paulista, de onde conseguiu furtar jóias e objetos de arte. (Asp.).

PRÊSO O CHEFE DA QUADRILHA

MILÃO, 22 — A Polícia prendeu hoje Armando Marini, de 53 anos, considerado o cérebro de uma quadrilha de ladrões.

A Polícia procedeu a uma busca na oficina de reparações de automóveis pertencente a Marini, e ali encontrou duas pistolas, uma metralhadora com munição, 200 chaves, ferramentas para alterar os números de série dos automóveis roubados, peças sobressalentes para automóveis, quatro motonetas, quatro máquina de calcular e um bom número de bicicletas, tudo roubado. (U.P.)

Perigo para os colegiais

Há exatamente uma semana deixou de funcionar o sinaleiro luminoso existente na confluência da Rua Barata Ribeiro com a Avenida Prado Júnior, logo após a saída do túnel Novo. O tráfego de veículos no local, ninguém ignora, é dos mais intensos. O movimento de pedestres não o é menos, que explica o sinaleiro conjugado e as faixas delimitadoras existentes.

Ocorre, entretanto, que, não funcionando o sinaleiro, a situação se agrava de tal modo que difícil se torna descrevê-la. Todos sabem, inclusive as autoridades do Serviço de Trânsito, que nesta nossa "mui heróica e leal São Sebastião do Rio de Janeiro", o pedestre não tem vez, principalmente num lugar como aquêle onde o trânsito obrigatório de coletivos — ônibus e lotações — constitui qualquer coisa de assombroso. Por isso, parece-nos, fácil será a todos e principalmente às autoridades responsáveis, compreender perfeitamente o drama que vem sendo vivido nesta última semana por todos quantos são obrigados a efetuar, a pé, a travessia para qualquer dos lados das artérias citadas. E, vale salientar, elevado é o número de colegiais, meninos e meninas, que, diariamente, ali, têm de efetuar duas travessias: uma ao ir para o colégio; outra, ao voltar à residência. Correm êsses menores o mais grave risco. E, enquanto isso, seus pais vivem doloroso drama.

Fazemos êste registo atendendo às solicitações de leitores residentes naquela parte da cidade e, estamos certos, as autoridades responsáveis saberão compreender devidamente a situação, sanando-a imediatamente. Desejamos, contudo, solicitar a essas autoridades, em defesa daquelas várias centenas de colegiais que ali têm trânsito obrigatório, que, enquanto não fôr possível restabelecer o funcionamento automático do sinaleiro, destaquem guardas de trânsito para o local, a fim de que o tráfego de veículos e pedestres seja devidamente orientado, protegendo-se, assim, a integridade física dos pedestres.

O EMPRÊGO DO "SÔRO DA VERDADE"

um problema para a Justiça belga

LIEGE, 22 — Victorine Bergans, acusada de um crime pavoroso, e refugiada há dois anos num silêncio completo, falará ou não, sob o efeito do Penthotal? Aliás, em primeiro lugar, será usado ou não, êsse "sôro da verdade"? Esta é a questão que domina não só Liege, como tôda a Bélgica, e todos aquêles que, no mundo, não desprezam as possibilidades e os riscos, as consequências materiais e morais da narcoanálise.

Victorine Bergans era amante de um fazendeiro. A filha do fazendeiro lhe era hostil. Para vingar-se, Victorine, em 10 de julho de 1953, estrangulou a filha de sua inimiga, neta de seu amante: Leopoldine, de dez anos.

Ocultou o pequeno cadáver, e depois, a ponto de ser descoberta, apanhou-o novamente e foi jogá-lo numa cisterna perdida. As suspeitas, no entanto, recaíram sôbre ela, e confessou, aliás, rapidamente. Porém, alguns dias depois, entrando em estranho terror, cessou de falar e, depois, não disse nem uma única palavra. Já compareceu perante os tribunais, mas diante de seu silêncio, o caso foi adiado e a criminosa foi submetida a novo exame mental.

Victorine Bergans compareceu novamente e desta vez os psiquiatras, e... último recurso, decidiram pedir à Côrte, o emprêgo do Penthotal. Os advogados da defesa opõem-se formalmente. A imprensa belga, em geral, faz uma campanha "contra".

A narcoanálise, escrevem os jornais, "fere o respeito à pessoa humana", a "rouba o pensamento". Os princípios jurídicos e filosóficos nos quais se apoia o Direito belga opõem-se igualmente, a isso.

Em audiência de ontem, a questão do "sôro da verdade" não foi ainda levantada. Muito pálida, com os cabelos pretos colados nas fontes, acusada prossegue em sua loucura, real ou simulada, e ainda não pronunciou uma palavra. (F.P.)

CRIME MISTERIOSO NA RUA VIÚVA CLÁUDIO

Em um campo de futebol, um homem foi abatido com oito tiros — A princípio admitiram tratar-se de um conhecido assaltante a mão armada — Verificado o engano, permanece desconhecida a identidade do morto, o qual, pelas tatuagens que apresentava no corpo, deve ser um marginal — Em diligências a Polícia

As autoridades do 19.º Distrito e da Divisão de Polícia Técnica estão diligenciando para esclarecer um crime de morte ocorrido na noite de anteontem, em um campo de futebol situado nas proximidades de um depósito de refrigerantes da Rua Viúva Claudio, 342. Naquele local, na manhã de ontem, populares depararam com o cadáver de um homem de côr parda, de 25 anos presumíveis, que apresentava oito perfurações produzidas por bala. Imediatamente comunicaram o fato à Polícia, comparecendo ao local o comissário Gedeão, de dia ao 19.º Distrito Policial.

Aquela autoridade solicitou a perícia através da qual ficou constatado que seis balas atingiram a cabeça do morto e duas o pescôço, na altura do queixo. Sete perfurações eram de pequeno calibre, talvez de pistola 7,65 e uma outra maior possivelmente de calibre 45. Os bordos das perfurações apresentavam queimaduras de polvora, dando a impressão de que o homem tenha sido assassinado à queima roupa. O corpo apresentava diversas tatuagens, o que atesta o passado da vítima, pois, como é sabido, os delinqüentes quando cumprem pena deixam-se tatuar, sendo esta uma tradição entre os malandros e criminosos.

Num dos bolsos da calça da vítima a Polícia encontrou um pente de pistola calibre 7,65 contendo sete balas e mais oito outras soltas. A arma não foi encontrada dando a impressão de que o homem recebera primeiro o tiro disparado pela arma de maior calibre e, a seguir, o criminoso ou criminosos, arrebataram-lhe a pistola, baleando-o com a mesma.

TIROS NA CALADA DA NOITE

O comissário Gedeão dando início às investigações foi informado por moradores das imediações que, cêrca das 22 horas de anteontem, ouviram vários disparos de arma de fogo que partiam dos lados do campo de futebol.

Um dos curiosos que se postava pelas imediações, foi detido. Trata-se de Marcelino dos Santos, morador na Rua São Miguel, 41. E' que a Polícia teve conhecimento ter êle comentado saber quem era o assassino. Interrogado declarou nada ter visto e de nada saber. Mesmo assim Marcelino foi entregue a investigadores da Polícia Técnica a fim de ser interrogado.

O MORTO ERA OUTRO

Inicialmente pensou-se tratar do perigoso assaltante à mão armada, Agostinho Jerônimo da Silva, de 24 anos, casado, morador na Rua Acaú, 41, no Engenho Novo, que há tempos está desaparecido de casa.

O cadáver foi removido para o necrotério do Instituto Médico Legal, onde a família de Jerônimo compareceu para fazer o reconhecimento. Notaram grande semelhança entre o morto e o parente mas declararam que Jerônimo não possuia nenhuma tatuagem pelo corpo.

LEVANTAMENTO DAS IMPRESSÕES DIGITAIS

O detetive Armando que, pela Divisão de Polícia Técnica, procede diligências em tôrno do homicício, solicitou fôsse tirada as impressão digitais do morto para através delas, efetuar um levantamento nos fichários da Polícia, fim de esclarecer a identidade vítima. As conclusões a que chegou aquêle policial por ser o local ponto de reunião de desordeiros, é que o crime tenha sido praticado por desavença havida entre delinqüentes. Enquanto se aguarda a identificação da vítima as diligências prosseguem no sentido de identificar e prender os criminosos.

AINDA FORAGIDO O AUTOR DO DUPLO CRIME

Ameaçada de morte pelos parentes das vítimas o "pivot" da tragédia da Penha — Como Júlia Cipriano conheceu o criminoso — Transferiu sua residência por determinação da Polícia — Novas diligências para a captura de Geraldo Pereira

Receia uma vingança dos parentes das vítimas, Júlia Cipriano, "pivot" involuntário da tragédia de domingo na Penha. Contando detalhes sôbre os antecedentes da tragédia, Júlia declarou ao comissário Bessa que vem recebendo telefonemas ameaçadores, motivo pelo qual a autoridade achou prudente que ela transferisse sua residência para outro local.

O CONHECIMENTO

Júlia declarou ter conhecido o autor do duplo crime, em Santa Catarina, cidade de Laguna, onde ela trabalhava como copeira numa pensão. Sabendo-a sem compromisso, Geraldo Pereira convidou-a para vir com êle ao Rio, afirmando na ocasião ser também solteiro. Vieram para esta capital e foram residir em Caxias. Tempos depois ela soube que era êle casado e, por isso, pretendeu abandoná-lo. Geraldo, no entanto, dissuadiu-a dêsse propósito, prometendo-lhe que em breve estaria desquitado, cujo processo já se encontrava em andamento.

DESCOBERTA A UNIÃO

Certo dia, a espôsa de Geraldo, Olinda Graça Pereira foi a sua casa e a interpelou. Júlia tudo fêz para acalmá-la, mas ela, visivelmente nervosa não aceitou suas ponderações. Resolveu então mudar para a casa da Rua Nicarágua. Sábado, à tarde, Olinda descobriu seu novo endereço e ali foi acompanhada de seu pai, o funcionário do Lóide Brasileiro, Manuel Fernandez da Graça. Ambos, depois de a ofenderem, com palavras de baixo calão, tentaram agredi-la, so não consumando a agressão por interferência de alguns vizinhos.

O CRIME

Domingo, encontrava-se entregue aos seus afazeres, quando Geraldo ali foi ter. Mostrava-se nervoso e terminou por contar o duplo homicídio. Matara a espôsa e quando seu pai tentou desarmá-lo, também fêz três disparos, abatendo-o. Em seguida, arrumou suas coisas e fugiu, dizendo que iria procurar um amigo em Duque de Caxias. Nada pôde esclarecer mais sôbre o fato, bem como indícios sôbre o paradeiro do criminoso, que ainda se acha foragido.

Geraldo Pereira, o criminoso que ainda se encontra foragido.

LOCAL DE TRABALHO

O comissário Bessa, prosseguindo em suas diligências para localizar o criminoso, conseguiu desfazer dúvida que, de certo modo, vinha causando estranheza. E' que, segundo os parentes da mulher de Geraldo Pereira, êste trabalhava na Companhia "Otis". Ali, no entanto, êle nem sequer é conhecido. Aquele comissário, em novas diligências, acabou por descobrir que Geraldo trabalhava para a firma "Ortil", na rua do Rezende n. 21, e não na "Otis", conforme fôra inicialmente informado.

A SRA. WOODWARD NO JÚRI

NOVA YORK, 22 — A sra. Ann Woodward, que há três semanas matou acidentalmente seu marido, supondo tratar-se de um ladrão que se introduzira em sua residência de Long Island, deixou o hospital onde estava, por ordem médica, desde o dia seguinte ao do drama.

Vestida de negro, o rosto de uma extrema palidez, a viúva do milionário e esportista americano William Woodward, saiu pela porta principal do hospital, onde a esperavam dezenas de jornalistas e fotógrafos. O advogado da família, sr. Gurfein, que a acompanhava, declarou aos jornalistas que a sra Woodward iria diretamente a Prefeitura de Policia de Mineola (Long Island), para "se submeter voluntàriamente a um interrogatório" e em seguida ficaria em um hotel de Nova York.

O advogado Gurfein acentuou que sua cliente, embora não tendo sido intimada, se apresentaria diante do "Grande Juri" (Câmara de Acusação) do Condado de Nassau, para relatar as circunstâncias do acidente. As autoridades não puzeram em dúvida a sua versão da tragédia, e nenhuma acusação pesa sôbre a sra. Woodward.

O "Grande Juri" não decide se as pessoas que comparecem diante dêle são inocentes ou culpadas, mas simplesmente se existem razões válidas de acreditar que um delito foi cometido. Na afirmativa, a pessoa é acusada, e o estado inicia progresso contra ela se possui provas de culpabilidade. — (F.P.).

ELETROCUTADO

SÃO PAULO, 21 — Um trator derrubou há dias um poste da Usina Traicão, em Itaim. Na madrugada de hoje o operário Anacleto da Silva, de 25 anos, quando caminhava pisou num fio de alta tensão, tendo morte instantânea. — (M.).

MAIS AUTOMÓVEIS FURTADOS EM SÃO PAULO

SÃO PAULO, 21 — A Polícia registrou hoje as seguintes queixas de furtos de automóveis ocorridos nesta capital: — chapa nº. 15-42-23, caminhão "Studebaker", verde, do sr. Manuel Alves; — nº. 8-74-50, "Chevrolet", do sr. Alfredo Gonçalves Miranda; — nº. 77-45, "Citroen", do sr. Olavo Demasi Marugi; — nº. 10-39-97, "Hudson", do sr. Manuel Nogueira. — (M.).

"HORA DA BROADWAY" NA EMISSORA METROPOLITANA

O maior programa de música popular americana do rádio brasileiro, que é sem dúvida alguma, categorizada "Hora da Broadway", transmitida de segunda a sexta-feira, das 17 às 18 horas na onda da Emissora Metropolitana, conta agora com o valioso patrocínio da RCA Victor, que oferece a todos os sintonizadores do país, as ouvidíssimas audições, apresentando trilhas musicais de filmes do presente e do passado, repertório das mais populares canções yankees e o famoso "Hit Parade". O flagrante acima fixa quando apunha o visto no contrato, o sr. Richard M. Barnes, Diretor de Publicidade da RCA Victor, ladeado pelos diretores Gerais das duas Organizações, respectivamente Murilo Berardo e William J. Lindermann. Aparecem ainda na foto, Braga Filho, Diretor de Relações Públicas da Orb. Amadeu Gaghiano do Departamento Comercial das Emissoras Metropolitana e Continental. Jairo Machado, orientador do programa e Waldir Finotti, locutor do destacado broadcast de melodias yankees.

(50064)

Seguros contra fogo
CIA. DE SEGUROS
Argos Fluminense
FUNDADA EM 1845
ALFÂNDEGA, 7 (EDIFÍCIO PRÓPRIO)
RIO DE JANEIRO

Uns viajam a UBERABA
outros a
BELO HORIZONTE
mas todos seguem o mesmo caminho:
NACIONAL
TRANSPORTES AÉREOS
CIDADES SERVIDAS EM MINAS GERAIS:
Alfenas, Aimorés, Almenara, Araçuaí, Araguarí, Araxá, B. Horizonte, Bocaiúva, Cambuquira, Campanha, Caratinga, Caxambú, Curvelo, Diamantina, Formiga, G. Valadares, Guaxupé, Ituiutaba, Januária, Jequitinhonha, Lambarí, Lavras, Machado, M. Carmelo, M. Claros, Nanuque, Passos, Patos, Patrocínio, Pedra Azul, Pirapôra, Piumhí, P. de Caldas, Salinas, São Lourenço, Teófilo Otoni, Três Corações, Uberaba, Uberlândia, Varginha
Rua Santa Luzia, 685-B.º Fels. 32-7399 e 32-6119 - Rio

O segundo golpe

Sejamos francos e sinceros: um segundo golpe se preparava com a volta do sr. Café Filho ao govêrno, uma vez que havia falhado o primeiro golpe na presidência *had-hoc* do sr. Carlos Luz. Na tarde de 21 de novembro as Fôrças Armadas apenas repetiram e consumaram a intervenção legalista e democrática da madrugada de 11 de novembro. Em nenhuma das duas oportunidades tomaram elas a iniciativa provocadora, nem se lançaram prazeirosamente numa exibição de fôrça. Colocadas ao contrário ante fatos positivos, evidentes e incontestáveis de ameaças ao regime e à Constituição — que fizeram as Fôrças Armadas? Reagiram em movimentos de legítima defesa da ordem pública, e para que a legítima defesa se caracterize e se justifique não é necessário que a agressão se realize materialmente. Basta a iminência da agressão, a convicção e a certeza da agressão mediante fatos concretos, para que se imponha a legítima defesa — não só como um direito, mas até e principalmente como um dever.

* * *

O primeiro golpe já estava em processamento — isto sim — no instante em que o sr. Carlos Luz lavrou o seu despacho afrontoso e subversivo no processo do caso Mamede. Foi cortado pela raiz com o pronunciamento das Fôrças Armadas, na madrugada de 11 de novembro, feito para restabelecer e preservar a legalidade. Em seguida, o Congresso consagrou, com a sua autoridade de poder político da Nação, a legitimidade do pronunciamento militar ao decretar o impedimento do sr. Carlos Luz para a presidência da República.

Rearticularam-se logo no dia seguinte os golpistas em tôrno de uma outra conspiração: a volta do sr. Café Filho ao Catete, todos êles eufóricos e sorridentes na expectativa de que no govêrno se instalaria de novo o Sindicato do Golpe. O objetivo dos golpistas continuava sempre o mesmo: a desmoralização e a demissão do ministro da Guerra, uma vez que o general Teixeira Lott representa e simboliza hoje a principal garantia da segurança do regime e da Constituição no seu papel de condestável da causa da legalidade. E o plano se desenvolveria, então, nas duas etapas já anunciadas: 1.º) pressão dos novos chefes militares sôbre a Justiça Eleitoral para impedir a diplomação e posse dos candidatos eleitos sob o pretexto da abstrusa tese da maioria absoluta; 2.º) desrespeito à decisão da Justiça Eleitoral se ela, repelindo a coação resolvesse diplomar e empossar os candidatos eleitos no pleito de 3 de outubro.

Estava devidamente caracterizada a fisionomia golpista do govêrno do sr. Café Filho — na posição política dos seus ministros e auxiliares, dos seus amigos e conselheiros, dos seus serviçais, da sua fauna de copa e cozinha, da imprensa que o apoiava e que lhe reclamava a volta ao govêrno. Era o impossível retôrno, no entanto. E a maneira ao mesmo tempo provocadora e leviana com que o sr. Café Filho se decidiu a reassumir a presidência da República — já indicava o que isto significaria: a derrubada da situação instalada pelo sr. Nereu Ramos, a restauração da situação anterior a 11 de novembro. E isto significaria ao mesmo tempo uma afronta pessoal ao ministro Teixeira Lott, uma afronta coletiva ao Exército, uma afronta geral às Fôrças Armadas. Assim, o pronunciamento militar do dia 21 evitou o segundo golpe, o golpe do govêrno do sr. Café Filho, que vinha para suprir o primeiro golpe falhado, o golpe do govêrno de 48 horas do sr. Carlos Luz. E o Congresso de novo, como poder político, legitimou o pronunciamento militar ao decretar o impedimento do sr. Café Filho para o exercício da presidência da República.

* * *

Caracterize-se — e anote bem isto a opinião pública — o idealismo, a desambição, o desinterêsse com que se conduziram os chefes militares e as Fôrças Armadas. Por duas vêzes neste mês de novembro, a 11 e a 21, tiveram em suas mãos o poder. E o entregaram à autoridade civil — como já o tinham feito em 1945 e em 1954. E ainda ontem distribuiram os três ministros militares uma nota à imprensa, que publicamos em outro local da nossa edição de hoje, na qual se destaca êste trecho: "As Fôrças Armadas mantêm-se na firme decisão de assegurar a tranqüilidade pública em todo o país e a estabilidade do regime, de molde a evitar que a Nação se encaminhe para qualquer forma de govêrno extralegal."

Por boa sorte, o poder civil está entregue ao sr. Nereu Ramos, que pelo seu passado, pelo seu valor político e pela sua autoridade moral se acha em condições de exercer em plenitude a presidência da República. Não é mais o Catete um ninho de conspiradores, nem uma *boite* ou pátio livre para convescotes. O cargo de chefe de Estado se acha hoje no Catete revestido de dignidade política e compostura pessoal, merecendo o sr. Nereu Ramos a confiança do Congresso, da opinião pública e das Fôrças Armadas.

No mais, como síntese de tudo, um fato fundamental, e sòmente êste, existe hoje na ordem política: é a diplomação e a posse dos candidatos eleitos no pleito de 3 de outubro. Deve ser um fato líquido e certo. E é um divisor de águas. Quem foi ou quem é contra a posse dos eleitos — pertence à zona golpista. Quem defende a posse dos eleitos como uma realidade constitucional — está nos quadros da legalidade.

DASP

Os progressos na racionalização e no aperfeiçoamento da nossa administração pública foram obtidos pela imitação, nada servil aliás, do *Civil Service* norte-americano. É justo retribuir, agora, o que nos ofereceram. Não teremos muito que ensinar aos americanos. Mas podemos, sim, mostrar-lhes que fomos alunos atentos. Talvez fôsse êste o raciocínio que inspirou ao DASP a publicação de um volume redigido em língua inglêsa: *D.A.S.P. An institution at the Service of Brazil*.

Imitação nada servil, dizíamos. Com efeito, o DASP tem feições originais das quais não sabe a vã ciência administrativa entre a terra e o céu da América do Norte.

Encontramos uma daquelas feições especiais logo na primeira página de texto (página 9) do volume: onde se afirma que "a missão fundamental e específica (do DASP) é a de aconselhar o chefe do Executivo, isto é, o presidente da República. Conforme a nossa Constituição, os conselheiros do presidente da República, em sua qualidade de chefe do Executivo, são os ministros de Estado, caracterizados, no desempenho de suas funções, por determinadas responsabilidades constitucionais. O DASP não carrega, porém, reponsabilidades dessa natureza. É um órgão executivo do presidente da República, mas não um conselheiro do Executivo.

O DASP arranjou, porém, outra maneira para definir a diferença que o separa dos Ministérios: "O DASP fica eqüidistante dos ministérios, por motivo das necessidades técnicas da Administração em geral, que precisa de estudo sistemático e racional dos problemas" (pag. 9). Afirma, portanto, que só o DASP estuda e tem de estudar os problemas administrativos de maneira sistemática e racional. Os ministérios poderiam dispensar tanto esfôrço de trabalho e inteligência. Êsse estranho ponto de vista, combinado com os auto-elogios da "maior realização brasileira", da "alta moralidade" e da "dedicação aos ideais" (todos na página 10) explica parte das aversões que o DASP já inspirou aos seus críticos e de que se queixa longamente nas páginas 126-130 do volume.

Também afirmam os autores do arrazoado (pág. 10) que "o DASP é instituição profundamente democrática." Mas ao queixar-se da diminuição das suas prerrogativas na elaboração do Orçamento da República, dirige, na página 35 do volume, ataque violento contra os atos da democracia restabelecida em 1945.

* * *

Teria sido melhor não editar êsse volume em língua inglesa. Melhor ainda teria sido não editar nada.

Tópicos & Notícias

O TEMPO — Previsões para o Distrito Federal — Tempo instável, com chuvas e trovoadas. Temperatura em declínio. Ventos do Quadrante Sul, com rajadas bastante frescas. Máxima — 27.3; Mínima — 19.1. (Serviço de Meteorologia do Ministério da Agricultura).

Experiência

Ontem, na Câmara dos Deputados, o monsenhor Arruda Câmara, líder do PDC, esclamava com ares de Jeremias que o Congresso, quando se arrepender — "será tarde, muito tarde".

O que o monsenhor Arruda Câmara tem é outra experiência. Deputado em 1937, votou o estado de sítio, o estado de guerra, todo o aparelhamento que provocou o fechamento do Congresso e a implantação da ditadura. E como recompensa do seu acumpliciamento com o Estado Novo — recebeu o rendoso e produtivo cargo de diretor da Caixa Econômica de Pernambuco. Cargo pouco adequado a um monsenhor, mas que se lhe ajustou como a luva na mão.

O "Tribune" e a confusão latino-americana

Em lugar de dar o seu balanço editorial da situação do Brasil — como fêz o "New York Times" — o "New York Herald Tribune" resolveu publicar ontem um artigo de colaboração, assinado, sôbre o que acontece aqui. O "Herald Tribune" (que a revista "Time" sempre classifica de "ailing", enfêrmo, pois há muito tenta recuperar um equilíbrio meio instável) tem o direito de deixar os seus colaboradores escreverem o que entendem. Mas podia, talvez, ver que entendessem menos mal o que acontece no exterior. Ou que não escrevessem tão tranqüilamente no alegre tom corsário dos tempos em que Theodore Roosevelt projetava a sombra da sua bengala pelas Américas. Para o articulista do "Herald Tribune", na madrugada de 11 de novembro aconteceu no Brasil o seguinte: "Em nome do govêrno constitucional, o exército depôs o presidente constitucional interino. Em nome da democracia, assegurou o poder a antidemocráticos vermelhos, cujo partido nem sequer é legal".

Os antidemocráticos vermelhos são, naturalmente, os srs. Kubitschek e João Goulart, que o articulista acha que não deviam ter o poder assegurado pelo exército, apesar de haverem ganho a eleição nas urnas. Esta é a voz dos Estados Unidos intervencionistas de muitas décadas atrás, a voz dos Estados Unidos que achavam a democracia muito boa para êles mas impossível para países confusos e latinos.

O articulista do "Herald Tribune" acaba por dizer, em relação ao Brasil: "É possível que outra Guatemala esteja nos ameaçando e esta pode não ser tão fácil de manejar". Afinal, alguma coisa sensata no artiguinho. Esta Guatemala, garantimos, não será nunca fácil de manejar.

Silos e armazens

Refere-se a seção de Economia & Finanças de hoje aos trabalhos da Comissão Nacional de Silos e Armazéns Gerais, dos quais se tem notícia em fontes diversas, entre as quais não se inscreve a própria comissão. Já é de estranhar êste silêncio por parte de um órgão novo, que nasceu para a solução de um problema realmente nacional.

Mas, deixando de lado êsse detalhe pertinente às informações, vejamos uma questão de fundo — a orientação que parece estar sendo adotada pelo novo órgão. Comenta-se que foram recomendados pela comissão os planos do Rio Grande do Sul e de Pernambuco, o que significa que a rêde de silos do país vai aparecer em forma fragmentadíssima, sem nenhuma orientação de conjunto, que considere o funcionamento global da economia brasileira. Vamos, ter com tôda a certeza, a vingar esta orientação cômoda, porém inconveniente, uma rêde de silos para cada Unidade Federada. Como é óbvio, isto não resolverá os problemas nacionais de abastecimento nem, possìvelmente, os próprios problemas regionais.

A cidade e o lixo

Veio uma explicação para o precaríssimo serviço de limpeza da cidade. O respectivo diretor declara que para a coleta de lixo são normalmente necessários 160 caminhões, em trabalho diário. Mas agora, só dispõe para pôr em tráfego apenas 78. E o pior é que de semana para semana o número de veículos se vai reduzindo. Estragam-se. Não se consertam. Como tôdas as peças indispensáveis aos reparos são caras e escasseiam no mercado, resulta que não estará longe o momento em que o serviço paralisará de todo.

O prefeito bem compreendeu a terrível situação e pediu à Câmara dos Vereadores verba para acudir às despesas. Não foi, porém, atendido.

O que é tristemente curioso é que, ao tempo em que o sr. João Carlos Vital governava o Município, fêz êle nos Estados Unidos encomendas de grande quantidade dêsses caminhões. Êle próprio foi escolhê-los e acertar preços. Vieram os transportes, pintados de branco e pomposos. Ainda havia das antigas muitas viaturas em condições. Nem com o aumento da frota a coleta melhorou. Os novos, ràpidamente, se tornaram velhos e imprestáveis. Um mistério qualquer reinou em tudo isso.

De positivo, o que se sabe é a declaração referida: o Distrito Federal está na iminência de ser um vasto depósito de lixo, único no mundo.

Setecentas mil barracas

Setecentas mil barracas foram licenciadas pela Prefeitura. Destinam-se à venda de gêneros alimentícios mais baratos à população. Delas se compõem as feiras-livres que se realizam, em dias certos, por certas ruas da cidade. Bom serviço têm prestado às donas de casa, que muitas vêzes se vêem a braços com a escassez de frutas e legumes, o que traz a conseqüência natural da elevação de preços nas quitandas.

Mas parece um exagêro isto de 700.000 barracas. A população feirante do Rio eleva-se a 10.000 pessoas, pois tantos são os homens e mulheres que se dedicam ao trabalho de vender nas feiras-livres. E as outras barracas? Espalham-se por aí fugindo ao fim para que foram criadas. Vendem-se até roupas em barracas e carrinhos, numa concorrência desleal com o comércio, que paga impostos.

Pior, muito pior do que isso é o fato que foi verificado em certa barraca do Largo do Machado. Vendia uísque. Era realmente um comércio esquisito.

É necessário fazer uma revisão nas concessões dessas licenças. Defenda-se o povo cujo poder aquisitivo nem sempre está à altura das necessidades simplesmente biológicas, mantendo-se as feiras.

Comprimam-se porém os aproveitadores que se beneficiam de isenções e licenças para prejudicar os comerciantes, que são também parte da população, que trabalham e também pagam impôsto para servir a êsse mesmo povo.

Fronteiras

Acabam de conferenciar duas delegações, empenhadas em resolver problemas de divisas territoriais. Duas missões, com seus respectivos chefes e assessôres, com aparelhagem técnica e jurídica, encontraram-se num território neutro e confabularam para — Deus louvado — chegar a esta conclusão, pouco conclusiva, afinal de contas: "...providências preliminares para elaboração de um acôrdo definitivo entre os dois Estados. Foi lavrada uma ata a propósito, na qual as duas delegações recomendam a constituição de uma comissão arbitral, com plenos poderes para estabelecer a linha divisória permanente naquela área". Vai textualmente, conforme saiu em noticiário.

E qual seriam as duas nações que tão minuciosamente se digladiam por um trato de terra? Dois reinos com destinos antagônicos? Com povos, etnias, leis e costumes díspares? Nada disso. A grande e solene *entente* refere-se só a encontro de autoridades mineiras e capixabas que há tanto tempo procuram entender-se sôbre questões lindeiras. É tempo de as resolverem. Os Brasil, que soube eliminar tantas questões de fronteiras com tantos vizinhos, não deve manter em seu seio a divergência dos dois Estados.

O ESTADO DE SÍTIO

O presidente da República enviou, ontem, à noite, mensagem ao Congresso, pedindo a decretação, por 30 dias, do estado de sítio, com vigência em todo o território nacional. A medida de exceção solicitada suspende as garantias legais capituadas nos parágrafos 5, 6, 11, 15, 20, 21, 22, 23 e 24 do artigo 141 da Constituição e o artigo 142 da mesma. São as seguintes as liberdades suspensas: manifestação de pensamento independente de censura; inviolabilidade de correspondência; direito de reunião; garantia contra prisão que não seja em flagrante; inviolabilidade de domicílio; direito de prestar fiança nos casos previstos em lei; direito de comunicar à Justiça prisão ilegal que a mesma relaxará; vigência dos institutos do *habeas-corpus* e do mandado de segurança para proteção de direito líquido e certo; direito de entrar ou sair do território nacional. Em conseqüência fica estabelecido, no país, o regime de censura à imprensa; suspende-se o direito de reunião; não caberá, nos casos de prisão, fianças; censura à correspondência e violabilidade das residências: são vedados os recursos ao Poder Judiciário desde os que se destinem a corrigir medidas de abuso de poder, tornando-se impraticáveis ainda a invocação de medidas preservadoras das liberdades individuais — *habeas-corpus* — e de proteção a direito líquido e certo, mandado de segurança. As franquias fundamentais que caracterizam o regime democrático, aquelas que, pelo seu teor impostergável jurídico garantem liberdade e a integridade da pessoa humana, ficam neutralizadas.

Desde que foi votada a Constituição de 1946, data em que o país se reintegrou na ordem democrática, esta é a primeira vez em que a nação é submetida ao estado de sítio. Antes de 1945, no transcurso da ditadura, o govêrno discricionário apelou para essas medidas de exceção, então denominadas de "estado de emergência" e "estado de guerra". Pela Constituição de 1946 (artigo 206, inciso I), o Congresso pode decretar o estado de sítio nos casos de "comoção intestina grave ou de fatos que evidenciem estar a mesma a irromper", bem como nos casos "de guerra externa". O velho Barbalho ensina que essa medida deve ser reservada apenas "para os momentos supremos, em que periclita a paz e não se pode de outra maneira salvá-la". Diz, textualmente, nos seus célebres comentários: "grande vexame e descomunal sacrifício que aos cidadãos traz essa temerosa medida". E mais adiante: "Não se concebe que a possam autorizar fatos, ainda que muito graves, que sucedam na vida normal da sociedade, para os quais está aparelhada a autoridade com as faculdades e os meios ordinários de ação". Desde a Constituição de 1891 que o estado de sítio é equiparado ao estado de guerra com nação estrangeira. Essa equiparação, e só ela, torna tolerável a medida de exceção. "E' preciso que a comoção intestina assuma proporcões tais que o perigo para a pátria — diz ainda Barbalho — tamanho seja como o que ela corre com a guerra, e que não possa ser destruído senão com os meios usados nesta". Estas são as palavras do grande constitucionalista que foi figura solar do Supremo Tribunal Federal.

Pela Constituição de 1946, (artigo 207), decretável ou "no caso de guerra externa ou no de comoção intestina grave com caráter de guerra civil", como está no contexto do dispositivo constitucional, fica sujeito à jurisdição e à legislação militares — nos casos de crimes contra a segurança da nação ou de suas instituições políticas e sociais — ainda quando cometidos por civis.

O presidente da República nomeia os executores do estado de sítio. O sítio será sempre pelo limite máximo de 30 dias, prorrogáveis pelo Congresso, o qual também o poderá suspender desde que, a seu critério, cessem os motivos que tornaram imperioso o ato de seu decreto. Não ficam suspensas as imunidades parlamentares.

A irresponsabilidade conspiratória do udeno-lanternismo, escudada na irresponsabilidade ainda maior do sr. Café Filho, obrigou o govêrno a apelar para uma medida constitucional, sem dúvida, mas de tão indisfarçável gravidade.

A MAIOR INCINERAÇÃO DE PAPEL-MOEDA

Queimados 1.400.200 cédulas, no valor de Cr$ 23.000.000,00

A Junta Administrativa da Caixa de Amortização reuniu-se, ontem, no gabinete do ministro da Fazenda, sob a presidência do titular dessa pasta, sr. Mário da Câmara.

Durante a reunião, foram examinadas várias questões concernentes ao mercado de títulos públicos.

O diretor da Caixa de Amortização, sr. Claudionor de Souza Lemos, comunicou haver essa repartição procedido, ontem, à maior incineração de papel-moeda já verificada no país.

Foram queimadas 1.440.200 cédulas, no valor de Cr$ .... 23.000.000,00. O pêso dêsse papel-moeda era de quase 4 toneladas.

BANCO RIBEIRO JUNQUEIRA S.A.
RUA DA QUITANDA, 70 — 72
RUA CHILE, 35.

ATOS OFICIAIS

DECRETOS — O presidente da República assinou os seguintes decretos na pasta da Guerra

mandando agregar no respectivo Quadro, o coronel Rafael de Souza Aguiar; mandando reverter ao serviço ativo do Exército, os coronéis Henrique Delfim Saddock de Sá e Ciro Carvalho de Abreu, e o tenente-coronel Geraldo de Menezes Côrtes, visto haver cessado o motivo por que se achavam agregados;

exonerando das funções de chefes de seção do Estado-Maior do Exército os seguintes oficiais, devendo os mesmos permanecerem no Quadro de Estado-Maior da Ativa: coronéis Miguel Cardoso, Francisco Damasceno Ferreira Portugal e João Punaro Bley; de chefe do Estado-Maior da 1.ª Divisão de Infantaria, o coronel Renato Bittencourt Brigido; das funções que exerce no CPOR do Rio, o major Augusto Cesar da Fonseca Lessa, nomeando, para as mesmas funções, o major Rui de Oliveira Couto; e, de diretor do Arsenal de Guerra general Câmara, o tenente-coronel Daniel Henfensteler;

nomeando, por necessidade do serviço, para servir na 7.ª Circunscrição de Recrutamento, o major Plínio Pitaluga;

tornando insubsistente o decreto de 15/6/55 que transferiu para a Reserva de 1.ª classe o major intendente José Elpídio Nogueira;

transferindo, por necessidade do serviço, do Quadro Ordinário para o Quadro Suplementar Geral, o coronel Eduardo Domingues de Oliveira (do Btl. Esc. Eng.); coronel Argemiro Souto (do 3.º R.A.Au.Reb.); e o major Luiz Gonzaga de Andrade Serpa (do 1.º RO-105);

incluindo, por necessidade do serviço, no Quadro Suplementar Geral, o tenente-coronel Geraldo Menezes Côrtes e o major Gil Alberto Moreira Rocha;

classificando por necessidade do serviço — no 17º R.I. o tenente-coronel Osvaldo Pereira de Brito; no Batalhão Escola de Engenharia, o coronel Luiz Augusto da Silveira; no 3º R.A.Au.Reb., o coronel Celso Monteiro Marsilac; no 7º R.I., o tenente-coronel Newton Fontoura Oliveira Reis e, no 1/6º Regimento de Obuzes — 105, o major Décio Barbosa Machado.

Assistente Jurídico do gabinete — O min. da Justiça designou o sr. Carlos Roberto M. Rodrigues para exercer as funções de assistente jurídico do seu gabinete.

Indeferido o pedido de disponibilidade — O ex-servidor do extinto Território Federal de Ponta Porã, Edísio de Morais, pediu disponibilidade, não tendo sido atendido em face da prescrição consumada.

Dois estrangeiros expulsos — Foram expulsos do nosso país o argentino Maximiliano Garcia e o romeno João Szelf.

Permanência definitiva — Aos estrangeiros abaixo citados foi consentido permanecerem definitivamente no Brasil: Mario Lipman, Franco Livini, Agnes Folley, Maximo Jager, Alda Sackler, Adelina Cefalo, Nicolai Maria Giovianna Maranzana, Guilhermo Raul Guzman Saavedra, Aldo Guerri Dall Oro, Iludivina Aurelia Villegas, Angel Bou Carrascosa, Benezet Adolphe, Jean Maurice Bergoumoux, Ilidio Augusto Andrade, Fortunato Kairuz, Horst Schoning, Satoshi, Yano, Jeanne Isabelle Simont, Anna Nemeth, Laszlo Von Welmert, Hele Vargyas Von Weimert, Elca Sobol, Julia Maria Kruchowki, Matilde Gallimberti Olazo, Adriana Niccolai Castaldi, José De Diago, Carlos Enrique Izquierdo, Vincenzo Vassallo e Eberhard Kourad Theodor Schafer.

Não podem ficar no Brasil — Foi negada permanência definitiva no nosso país a Solomon Podoleanu, romeno, e Augusta Colombi Assenza, italiana, residentes em São Paulo.

Relatório sôbre a criação do SAMPS — A Comissão de Estudos e Planejamentos do Ministério do Trabalho, nomeada pelo atual ministro, deverá apresentar esta semana o resultado dos seus estudos sôbre a criação do SAMPS.

Após examinar a matéria, o ministro deverá encaminhar o assunto à consideração do presidente da República.

Situação dos Radiotelegrafistas — O ministro do Trabalho determinou que o DNT diligenciasse imediatamente para verificar, no Ministério da Viação e Obras Públicas, sôbre a situação do processo em que os radiotelegrafistas da Marinha Mercante pleiteam gratificação de função. O processo existente no Ministério do Trabalho deverá correr paralelamente àquele.

Avocatória — O titular da pasta do Trabalho avocou o processo referente à taxa de insalubridade nos trabalhos das Minas de Morro Velho e recomendou ao DNT a imediata instrução do assunto, para deliberação adequada. Uma comissão do Ministério do Trabalho estudará a matéria "in loco".

BANCO BOAVISTA S.A.
Uma completa organização bancária.

COMBATE À FEBRE AFTOSA EM VÁRIOS PAISES AMERICANOS

Legislação sanitária e movimentação de animais

No decorrer dos trabalhos de ontem do VI Seminário sôbre Febre Aftosa falaram, pela manhã, os representantes da Argentina, sr. Roberto Escobal e Rodrigues Aguilar, além do sr. Raimundo Cunha, do Brasil.

À tarde, proferiram palestras os srs. Mário Cornejo, delegado do Chile; Humberto C. Paz, da Bolívia; e Jaime Lins de Almeida, representantes brasileiros.

Êsses técnicos expuseram as medidas tomadas em seus respectivos países, no que diz respeito ao combate à febre aftosa, à legislação sanitária e ao contrôle administrativo da movimentação de animais.

Hoje, farão exposição em tôrno das medidas profiláticas e sanitárias contra a doença no Peru e no Paraguai os delegados dessas duas nações, srs. A. Malaga e Luis A. Nery Huertas.

A CENSURA DOS JORNAIS É CONTRA A LEI E A DEMOCRACIA

Vibrante apêlo da Associação Brasiliera de Imprensa ao sr. Nereu Ramos

O sr. Nereu Ramos recebeu, ontem de manhã, firmado pelo presidente da Associação Brasileira de Imprensa, o seguinte apêlo-advertência da Casa do Jornalista: — "A Associação Brasileira de Imprensa que nunca fêz calar a sua voz a cada vez que o direito democrático da liberdade de opinião impressa se vê ferido em qualquer ponto do território nacional, vê-se hoje, com desapontamento, na contingência de lembrar solenemente ao govêrno da República os seus compromissos com a Lei e a Constituição, que alguns dos seus órgãos esqueceram e violaram.

O desentendimento das elites dirigentes do país exige que os responsáveis pela administração pública e a imprensa cooperem no sentido da manutenção da ordem e da tranqüilidade pública e essa cooperação só pode ser obtida através um contato franco e explícito que até agora não se verificou, muito embora os jornais, via de regra, tenham mantido, sem quebra de sua posição ideológica, inclusive os de opinião antagônica ao govêrno, um comportamento que em nada compromete a vida diária da nação nem impede o exercício normal e legal das atividades governamentais. Tanto assim é que, fôra a efervescência dos círculos políticos na capital da República e os pacíficos deslocamentos de unidades militares por alegadas razões preventivas, a nação prossegue a sua a rotina diária sem exaltações nem excessos, nem sequer incidentes pessoais, havendo — sim — uma posição geral de expectativa e grande curiosidade de notícias, visto que as competições atuais no plano político e administrativo aumentam as dificuldades financeira dos círculos econômicos e populares.

Entretanto, já pela segunda vez, desde que V. Exa. é presidente da República, com intervalo de poucos dias, chegam à redação de jornais em plena capital do país censores que — em nome do govêrno de V. Exa. — impedem a publicação de artigos de opinião e de informações, determinam a colocação e paginação de notícias, intervêm em detalhes técnicos de apresentação de textos, vetam a divulgação de fotografias de homens públicos e flagrantes de rua.

A Associação Brasileira de Imprensa tem a impressão de que êsse procedimento foi adotado à revelia de V. Exa., a quem não se informou, com inteira verdade, acêrca da aberração cometida. Mas como supomos todos que V. Exa. só compreenda o exercício da primeira magistratura do país na plenitude de sua autoridade, vem a Casa do Jornalista manifestar a esperança de que V. Exa. determine, ainda, hoje, a retirada dos censores de todos os jornais, assegurando o pleno restabelecimento da liberdade de imprensa, acorde com a dignidade de que deseja revestir o mandato e a sua tradição pessoal de homem público (a) **Herbert Moses**, presidente."

Old Parr
SCOTCH WHISKY
Real antique and rare

INICIA-SE HOJE O PAGAMENTO AO FUNCIONALISMO DA CENTRAL

A diretoria da Central do Brasil baixou portaria recomendando que o pagamento dos servidores daquela ferrovia, relativo ao mês de novembro corrente, seja efetuado a partir de hoje, dia 24 e o relativo a dezembro próximo a partir de 19 do referido mês.

GRUPO BOAVISTA DE SEGUROS
Cap. e Res. Cr$ 159.212.376,40

PAGAMENTOS NO TESOURO NACIONAL

Pessoal ativo e aposentados

A Pagadoria do Tesouro efetuará hoje o pagamento das seguintes fôlhas do 3.º dia útil:

Comissão de Readaptação dos Incapazes das Fôrças Armadas, n. 1.017, pessoal permanente, e ns. 1.117 e 1.217, pessoal mensalista; Aposentados do Ministério da Fazenda, ns. 4.101 a 4.107; do Ministério da Agricultura, ns. 4.601 a 4.603; do Ministério da Aeronáutica, ns. ..... 4.401 a 4.402, e do Ministério do Trabalho, ns. 4.801 a 4.802.

Pagadores do Tesouro efetuarão o pagamento nos Ministérios da Agricultura, Trabalho, Viação, Educação e da Saúde.

ELEVOU-SE A UM E MEIO BILHÕES DE CRUZEIROS

a emissão de papel-moeda, no período de 1 a 22 do corrente

Segundo dados fornecidos pela Caixa de Amortização, elevou-se a Cr$ 1.500.000.000,00 a emissão de papel-moeda, no período de 1 a 22 do corrente.

BANCO DO COMÉRCIO S/A
O mais antigo desta praça
Rua do Ouvidor, 93/95

O "DUQUE DE CAXIAS" NO HAVRE

HAVRE, 22. O navio-escola brasileiro Duque de Caxias chegou hoje ao Havre, onde pernacerá até 30 do corrente.

Após uma visita de cortesia às autoridades da cidade, o comandante do navio depositará amanhã flôres no monumento dos mortos das duas guerras. Quanto aos cadetes, aproveitarão sua estada para visitar o norte da França e Paris. (F.P.).

ECONOMIA & FINANÇAS

ARMAZÉNS E SILOS

Parece estar em pleno funcionamento a Comissão Nacional de Silos e Armazéns, criada com o objetivo de resolver o complexo problema da ensilagem no país. Dizemos parece, porque as notícias que chegam da Comissão, ou melhor, as notícias que chegam sôbre a Comisão, são muito curiosas. Atravessam canais indiretos de informação e dão a impressão de que a Comissão apegou-se ao processo de trabalho parcelado e de afogadilho.

Segundo as notícias que surgem aqui e ali, a Comissão acaba de recomendar, para amparo financeiro oficial, os planos da Comissão de Silos do Rio Grande do Sul e os planos elaborados em Pernambuco por uma espécie de sociedade de economia mista que, naquele Estado, foi organizada para resolver o problema da ensilagem em face da economia pernambucana.

Antes de estabelecer comentários sôbre assunto tão relevante como êsse da Comissão de Silos, em que está em jôgo também o funcionamento e o conceito de um órgão novíssimo, recém-criado, gozando de todo o prestígio necessário a um bom desempenho das respectivas funções, é oportuno inserir algumas considerações sôbre o problema da ensilagem, já tão comentado e discutido aqui nestas colunas.

Ninguém pode negar que a existência de uma rêde de armazéns e silos é de fundamental importância para a economia de um país. E' o elemento regulador por excelência, que permite à produção primária, de produtos alimentícios, desenvolver-se sem percalços maiores e com maiores possibilidades de ver aprimorada a respectiva produtividade. No Brasil, especialmente, a necessidade de uma rêde de silos e de armazéns gerais é sentida por diversas razões, inclusive pela inoperância e desajustamento do sistema de transportes e pela evolução rápida da economia nacional, que desequilibrou as relações entre as zonas de produção agrícola e os grandes mercados internos de consumo.

Se de fato tem, como demonstrado, acima, uma função intermediária entre a produção e o consumo, a rêde de silos e armazéns gerais ganha aspectos de mecanismo nacional, cujo funcionamento não se pode restringir às necessidades regionais. E' indiscutível que ela se deve estender por todo o território nacional para poder bem desempenhar suas funções, mas deve ter como orientação as peculiaridades da economia nacional no seu funcionamento global. Constituir uma rêde de silos e armazéns em forma de colcha de retalhos, isto é, compô-la mediante a instalação isolada de unidades regionais é pràticamente inutilizá-la como mecanismo de articulação econômica de caráter total.

Embora não existam maiores detalhes sôbre a atuação da Comissão Nacional de Silos e Armazéns, a impressão que se tem é de que está ela adotando uma orientação parcial. A recomendação que fêz quanto aos planos gaúcho e pernambucano dão a nítida impressão de que está tratando a instalação da rêde à base da criação de unidades regionais, com funcionamente pràticamente restrito às necessidades e exigências regionais. Nenhuma consideração é dispensada ao aspecto econômico global. O pouco que se conhece sôbre os planos do R. G. do Sul e de Pernambuco não permitem endossá-los como dos mais bem elaborados. Sôbre o plano gaúcho existem mesmo severas restrições, algumas, inclusive, tangenciando delicados aspectos de cunho político.

Causa espanto também essa recomendação apressada da Comissão, quando se sabe que os estudos técnicos existentes sôbre a criação de uma rêde de silos e armazéns gerais no país são por demais deficientes e acanhados, não inspirando confiança a ninguém, nem mesmo, parece, aos seus elaboradores.

I — NOTAS NACIONAIS

1) Minas: Produção de café

A produção mineira de café mostra um crescimento modesto, mas bastante regular. Os dados revelam que de 193.400 toneladas em 1940 passou a 200.900 toneladas em 1945 e 215.400 toneladas em 1950. Nos anos de 1953 e 1954 foi, respectivamente, de 238.300 toneladas e 234.500 toneladas esperando-se que no ano em curso ultrapasse as 250.000 toneladas.

2) Migração interna

Damos abaixo alguns números sôbre as correntes migratórias internas:

	1952	1953	1954
Corrente norte-sul	129.508	71.793	61.186
Corrente sul-norte	34.389	30.366	30.755
Total de migrantes	163.897	102.159	91.941

II — NOTAS INTERNACIONAIS

1) Tungstênio: Produção da América Latina

Toneladas

	1952	1953
Argentina	600	800
Bolívia	3.707	3.828
Brasil	1.800	1.947
México	443	682
Peru	630	733
	7.180	7.787

2) Chumbo: Produção da América Latina

1.000 toneladas

	1952	1953
Argentina	18.0	22.0
Bolívia	29.3	30.0
Chile	10.3	9.0
Peru	98.1	100.0
México	221.0	223.0
	376.7	384.0

III — PETRÓLEO

Bolívia: Nova legislação

Segundo notícia divulgada recentemente, o govêrno boliviano aprovou nova lei, dando atribuições mais amplas aos "Yacimientos Petrolíferos Fiscales Bolivianos". De acôrdo com a nova legislação, a entidade oficial dedicar-se-á às pesquisas, exploração e industrialização do óleo existente no subsolo boliviano, aceitando, de modo amplo, o auxílio de investimentos estrangeiros.

IV — DOCUMENTARIO ESTATÍSTICO

Fumo: Exportações nacionais

Média mensal

US$ 1.000.000

1938	0.4
1950	1.9
1951	1.6
1952	1.8
1953	1.4
1954	1.6

(Para outras informações sôbre Comércio e Produção, vejam, no 2º Caderno, a secção "Vida Comercial").

BANCO DE MINAS GERAIS
86 Departamentos em Minas
Filial: Rua Buenos Aires, 48
A. Mourão Guimarães - Presidente
M. Ferreira Guimarães - Vice-Presidente

A "St. JOHN D'EL REY"

Reunião da Diretoria em Londres

LONDRES, 22. Causou certa sensação na City a notícia dada hoje que o conselho de administração da sociedade de minas de ouro "St. John d'El Rey Mining Company" vai realizar uma reunião na próxima quinta-feira, nesta capital. A "St. John d'El Rey" é uma das mais antigas sociedades de minas de ouro do mundo, fundada em 1830. Nesse ano, comprou pela modesta quantia de 56.000 libras a mina de ouro brasileira de Morro Velho.

Seu melhor ano foi em 1944, quando extraiu 560.000 toneladas de minério. Mas em conseqüência de conflitos trabalhistas e outros fatôres, o número caiu para 311.000 toneladas em 1953. O dividendo, por seu lado, foi reduzido de 10 para 2,5 por cento, enquanto que os lucros se tornaram irrisórios.

De outra parte, espalhara-se o boato na City de que a mina estava completamente esgotada, mas há um ano foi anunciado que um novo minério de bom teor havia sido descoberto e afirma-se agora que a mina poderá ser explorada ainda por longos anos. Finalmente, observou-se recentemente um reinício das atividades das ações na Bôlsa, e que seria, segundo se diz, por conta de compras norte-americanas.

A companhia é atualmente presidida por lord Patngavan, primeiro presidente do Parlamento da Irlanda do Norte. (F.P.)

PREFEITURA

EXONERADO A PEDIDO O DIRETOR DO MONTEPIO — O ABONO DE NATAL PARA OS SERVIDORES

1.374 infrações nas feiras — Aniversário do Banco de Sangue — Os habilitados em Organização do Trabalho — Prova de aula de História — Comparecimento de escriturários

O atual prefeito em exercício, sr. Eitel de Oliveira Lima aceitou o pedido de exoneração do diretor do Montepio dos Empregados Municipais, sr. Celso Furtado de Mendonça. Para responder pelo expediente daquela autarquia, foi designado o sr. Mário Lago, que vem de completar 50 anos de bons serviços prestados à Prefeitura.

* * *

De acôrdo com a lei n. 522, de 16-12-50, os funcionários municipais receberão, juntamente com os vencimentos de dezembro, o abono de Natal. Os servidores das classes de "A" a "E", perceberão Cr$ 1.500,00; de "F" a "I", Cr$ 1.200,00; e de "J" a "S" ou "PL" Cr$ 1.000,00. Serão beneficiados, também, os funcionários da Câmara do Distrito Federal, do Tribunal de Contas, do Montepio dos Empregados Municipais, do Departamento de Estradas de Rodagem e da Administração dos Estádios Municipais. Quanto aos inativos, todos receberão, indistintamente, Cr$ 1.000,00.

* * *

O Departamento de Abastecimento exerceu severa fiscalização nas feiras livres, no decorrer do mês de outubro último. Foram registradas pelas autoridades 1.374 infrações nos diversos empórios da cidade, representando um total de Cr$ 33.890,00 de multas.

Transcorrendo, depois de amanhã, o 11.º aniversário de fundação do Banco de Sangue da Prefeitura, serão inaugurados os novos serviços de hematologia clínica e imonuematologia, para atender os portadores de doenças do sangue, bem como um edifício anexo à sua sede atual. Na ocasião, terá início a 8.ª Campanha Voluntária de Sangue, que êste ano será patrocinada pelo Lion's Slub do Rio de Janeiro.

* * *

Os postos coletores municipais arrecadaram, ontem, a importância de Cr$ 11.157.228,10.

OS APROVADOS NA DISCIPLINA DE ORGANIZAÇAO DO TRABALHO

E' a seguinte a classificação final dos candidatos inscritos na disciplina de Organização do Trabalho, do concurso para professor de ensino técnico: Carlos Nilo Condim Pamplona — média 83,30 — classificação — 1.º; Klicher Augusto de Moraes — 72,68 — 2.º; e Nilo Martins Rodrigues — 61,00 — 3.º.

RESULTADO DA PROVA DE AULA DE HISTORIA

O resultado da prova de aula, do concurso para professor de ensino técnico, relativa à disciplina de História Geral e do Brasil, foi a seguinte: primeiro ciclo George Coutinho Matos — nota 65,00; e Damasteno Vieira Prado — 65,00; segundo ciclo José Ferreira da Costa — nota 90,00; George Soutinho Matos — 80,00; Raimundo Abelardo de Araújo — 75,00; e Antônio Carlos do Amaral Azevedo — 60,00.

De acôrdo com as instruções que regulam o referido concurso, os candidatos habilitados nas provas escritas e de aula deverão, num prazo de 10 dias, contados a partir da divulgação dos resultados da prova de aula, apresentar todos os títulos com que concorrerão ao concurso.

PROVA DE AULA DE PORTUGUÊS

O sorteio para a prova de aula, dos candidatos abaixo mencionados inscritos na disciplina de Português, segundo ciclo, será realizado no dia 23 do corrente (hoje), às 13 horas, no Instituto de Educação: Paulo Lantelme, José Gualda Dantas, Vitorio Emanuele Bergo (interino).

A prova de aula será realizada no mesmo Instituto de Educação, às 15 horas, devendo os candidatos comparecerem 15 minutos antes da hora determinada.

CHAMADA DE ESCRITURARIO

O diretor do Departamento do Pessoal torna público, para conhecimento e contestação por parte dos servidores interessados, os dados referentes ao histórico funcional e ao tempo de serviço, apurados até 30 (trinta) de junho p.p., relativamente aos atuais ocupantes do cargo de carreira de Escriturário (Classe "C") do Quadro Permanente.

Os dados funcionais em questão servirão de base à confecção do Almanaque dos Funcionários da Prefeitura e ao Cadastro e, dessa maneira, considerados para efeitos de aposentadoria, quinquênios, promoções, etc.

Os servidores relacionados deverão comparecer ao Departamento do Pessoal (Edifício Comercial), Avenida Graça Aranha n. 416 — 8.º andar, sala 811, diàriamente das 8,30 às 17 horas e de 19 às 23 horas e aos sábados de 9,30 às 12 horas e de 13,30 às 16,30, no prazo de 8 (oito) dias após a publicação dêste Edital, para ratificarem ou retificarem, com elementos de prova, os dados constantes da publicação, sem o que incorrerão na sanção a que se refere o artigo 228 do Estatuto dos Funcionários Públicos Civis da Prefeitura do Distrito Federal (suspensão do pagamento dos vencimentos).

AVISO SÔBRE PAGAMENTO

O chefe do Serviço de Pagamento, avisa aos chefes dos Serviços de Administração e Expediente das diversas Secretarias e órgãos, que a frequência do mês corrente, para efeito do pagamento de dezembro próximo, deverá obedecer às seguintes normas: 1º — Encerramento do ponto nos núcleos no dia 24 do corrente mês; 2º — **Os encerramentos de núcleos remeterão aos Serviços de Administração das respectivas Secretarias, os Atestados de Frequência e C. P. do Mês corrente considerando como de frequência os dias de 25 a 30.** Essa frequência, será tomada em separado, devendo as alterações verificadas, serem anotadas nos C. P. e Atestados de Frequência do mês vindouro; 3º — Os atestados de Frequência referidos, deverão ser entregues ao 6-PS — Serviço de Pagamento do Departamento do Pessoal, obedecendo a seguintete escala: dia 25-11-1955 — Lote 1; dia 26-11-1955 — Lotes 2 e 3; dia 28-11-1955 — Lotes 4 e 5; dia 2911-1955 — Lotes 6 e 7; dia 30-11-1955 — Lotes 8 e 9; dia 1-12-1955 — Lote 0; 4º — O atrazo na remessa dos Atestados de Frequência acarretará o atrazo do pagamento.

INSPEÇÃO DE SAUDE DE PROFESSORES PARTICULARES

Compareçam no prazo de5 dias, ao Departamento de Saude Escolar, à Avenida Almirante Barroso n. 91, 6º andar, sala 602, de 12 às 15 horas, munidos de carteira de identidade e cartão de protocolo os seguintes candidatos: Antonio Duarte Tavares Filho, Auta Raphael Balbino, Azuen Pompilio de Abreu, Cecilia Machado de Barros, Clarice de Lima Cunha, Chrispiniano Francisco dos Reis Filho, Dina Rangel, Dorcelina Lisboa, Dulcinéa de Faria Marins, Eunice Leo Romer, Elizea Fernandes, Francisco de Souza Silva, Helia Fernandes, Heraldo Nunes de Barros, Heyder José de Souza, Hilda Barroso Lima, Leda Magalhães de Souza, Irinéa Corrêa Jacintho, Iracy Simões Barata, Jorge Coelho de Sá, Lela Jorge de Souza Passos, Ligia Correia Miranda, Lilian da Rocha Rgal, Luiz Manoel Barbosa Sobral ,Lybia de Oliveira Pôrto, Maria Apparecida Flores Padilha, Maria Christina Loureiro de Lafuente, Maria da Gloria Castro Dias, Maria da Gloria Tenorio Wanderley, Marlene Monteiro da Silva, Marlene Pinto da Silva, Rute de Melo Dantas, Theresinha Augusta Resende, Therezinha Machado Vieira, Therezinha da Silva Santos e Wally Leal Freire de Souza.

SECRETARIA DE ADMINISTRAÇAO
ATOS DO SECRETARIO

Transferindo Maria de Lourdes Ferreira dos Santos, para a Secretaria de Saude e Assistência e Kelina Mourão Barreto para a Secretaria de Educação e Cultura; tornando sem efeito as portarias referentes a Euclides de Menezes e Joaquim Natalino; removendo José Mauro Fiuza Lima, para a Secretaria de Administração; Jayme de Souza Mendes, para a Secretaria de Viação e Obras; dispensando Tania D. Magalhães e Silva, Takeo Hashida, Eduardo de Campos; designando Ercilia dos Santos para o Departamento do Pessoal e Laureci Soares de Carvalho para o Departamento de Assistência ao Servidor.

Departamento do Pessoal
DESPACHOS DO DIRETOR

Olivio Ferradeira, Julio Gomes Noronha; Decio Antonio Pereira, Paulo de Aquino Fonseca, Waldir Campos — **De acôrdo;** Scahja Reiner — **Prorrogo por trinta dias;** Maria de Jesus Pereira, Arlindo Martins, Arima Ferreira Martins, Maura Barros de Oliveira, Ruth dos Reis Kuhme — **Concedida a licença-prêmio;** Gilda Osorio da Silva, Zuleika Correia Soares, Dulce Alves Guimarães, Jayme Horta, Antonio da Silva Mendes, Osorio Luiz da Silva, Climaco Anezio da Costa, Sebastião Machado, Terezinha de Jesus Afonso — **Indeferido;** José Quirino da Silva, Wilson Caetano, Newtun Amorim, Hilda Nogueira, Edelena A. de Melo Bastos, Tereza de Jesus Chaves, Wanda da Rocha Mesquita — **Abonadas as faltas;** Léa Fonseca de Oliveira Reis, Delson da Rosa Santos, Niiza Reis de Oliveira, Ana Maria Bastos de Campos, Nadir Fonseca Casseiro, Irany Mirandela Duarte, Marita Gonçalves Cavalcanti Carvalho, Nely Oliveira Gonçalves de Melo, Flora Cordeiro Pamplona, Luiz Antonio Magalhães, Geuieli Cunha Machado, Rosalina Terezinha dos Santos, Maria José Vieira Peixoto, Marilia Santos da Franca Veloso, Nancy Perrone Villas, Samaritana Pereira Leite, Glauce Cavalcanti Nicolino, Marilia Gonçalves de Faria, Segismundo de Almeida Neves, A. Alves de Vasconcelos, Maiza Pereira Miranda, Acy Pereira Melo, Sebastião Caetano Filho — **Autorizado o afastamento.**

SERVIÇO DE INFORMAÇOES
DESPACHOS DO CHEFE DE SERVIÇO

Antonio Lopes Nogueira — **Junte o decreto de provimento n. 4.767, de 1950 e um sêlo da taxa hospitalar;** Processo n. 1.022.657/52 — **Junte o decreto de aposentadoria e um sêlo da taxa hospitalar;** Maria Gloria de Carvalho — **Junte documento comprobatório de idade do ex-servidor e um selo da taxa hospitalar;** Therezinha de Jesus Horta Pimentel Pereira — **compareça ao setor I a fim de ultimar o expediente de retificação de nome;** Lydoria Maria do Nascimento — **Compareça ao setor I, munida de prova de idade e 2 fotografias 3 x 4, a fim de ultimar o expediente de salário família;** Antonio Santana — **Junte o decreto de provimento e título de nomeação efetiva anterior a 16-7-34 e dois selos da taxa hospitalar;** Marcilio Dias Brasil Cordeiro de Farias — **Compareça ao 3-PS para preencher a D. F.;** Herondino Garcia Souto — **Junte fotocópia da carteira de identidade 406.299 e do certificado de reservista 9.540;** Antonio Macedo Almeida — **Compareça ao 3-PS para preencher a D. F.;** André Sergio da Silva — **Junte a carteira funcional do Ministério de Ed. e Cultura e um sêlo da taxa hospitalar;** Hilario Geraldo — **Junte o decreto de provimento n. 3.671, de 1950 e um sêlo da taxa hospitalar;** Theodomiro Penna Vieira — **Compareça pessoa da família do ex-servidor a fim de receber documentos;** Miguel Cravo — **Recolha prèviamente o débito a fim de que possa ser examinado o pedido.**

Compareçam ao 3-PS para esclarecimentos — Luiza Barroso de Menezes, Sebastião Rodrigues Pinheiro da Silva, Daniel Marques de Figueiredo, José Joaquim dos Santos, Maria Thereza Sombra de Albuquerque.

Compareçam para ciência — Sebastião Felix, Ernestina Pacheco da Silva, Paulino de Freitas Matias, José Soares Barbosa, Odillo Martins Vilhena de Oliveira, Antonieta Quadros Neves.

Compareçam para cumprir exigência — José Cardoso, José Vicente de Lima.

Compareçam munidos de Cr$ 10,00 em selos de expediente da PDF, a fim de receberem a certidão requerida — João Gualberto de Almeida, Zuleika Marques Nunes e Maria Elisa Távora.

Compareçam ao 1-PS para cumprir exigência — Dora Del Negro Gonçalves e Henrique Pilicier.

Juntem o decreto de provimento e um sêlo hospitalar — Antonio dos Santos Rocha Filho e Alvarino José da Fonseca.

Compareçam para receber documentos — Carmelinda de Moura Ribeiro, Amelia Alves Nascimento, Hercilia da Silva Teixeira, Odette Domingues Conde, Nelson Lopes da Silva, Conceição Maria Eugenia, Maria Antonia da Silva Oliveira, Maria Gomes Veloso, Estella de Andrade Sattamini, Amaury Pifano Machado, Antonio Marques de Oliveira, Almerio Laranja, Arthur Fontes Leal Ferreira, Antonio Saeber, José Joaquim de Souza, Aldemar Lobo de Almeida, Walter Marzano, Afonso Soares de Carvalho Lefevre.

SECRETARIA DE SAUDE E ASSISTENCIA
ATOS DO SECRETARIO

Designações — Nelson Lahey Pedrosa Lanauville, Edwiges Teixeira Gouvea e Edgar Rocha para o Departamento de Assistência Hospitalar; Eugenio Couto Fernandes para o Serviço de Recreação Hospitalar e Silvano de Oliveira Lima para o Departamento de Higiene.

DESPACHOS

Custodio Alves Moura — **Compareça ao Protocolo Geral;** Arthur da Cunha Pereira — **Deferido;** Manoel Gonzales Pereira, Flavio Mendes — **Indeferido;** Francisca Manoela da Silva — **Certifique-se;** Eliete de Oliveira Saldanha, Sinai Filgueiras Gomes — **Compareçam;** Augusta Borges Pinto Dias, Alfredo Lemos, Darcilia Moreira Alves, Carlos Romeiro Viana, Osvaldo de Macedo — **Aprovo a escala de licença prêmio;** Evacy Cardoso Garcia de Freitas — **Autorizo.**

SECRETARIA DE AGRICULTURA
ATO DO SECRETARIO

Tornando sem efeito a portaria referente a Maria da Conceição de Carvalho.

DESPACHOS

Osvaldo Pinto de Moraes — **Aprovo a escala prêmio;** Aldo Alves — **Compareça.**

SECRETARIA DO INTERIOR E SEGURANÇA
ATO DO SECRETARIO

Designação — Americo Silva para a Policia de Vigilancia.

DESPACHOS

José F. da Silva — **Convertido em multa;** Juan Pablo Duarte — **Mantenho o despacho.**

MONTEPIO DOS EMPREGADOS MUNICIPAIS
PAGAMENTO DE PENSIONISTAS

Em virtude de razões de ordem superior o pagamento de pensionistas relativo ao mês de novembro teve o seu início transferido do dia 25 para o dia 26 do corrente. Assim, na próxima segunda-feira, 28, serão pagos, com o Abono, as pensões com os finais de inscrição 1 e 2; no dia 29, finais 3 e 4; no dia 30, finais 5 e 6; no dia 1º de dezembro, finais 7 e 8; no dia 2, finais 9 e 0.

O pagamento do mês de dezembro será oportunamente anunciado.

AVISO

A administração do Montepio dos Empregados Municipais comunica aos interessados que o Serviço do Protocolo funciona desde às 7,30 horas da manhã, inclusive para recebimento de propostas de empréstimos.

DESPACHOS DO DIRETOR

Felipe Ferreira do Amaral — **Deferido;** Ivan Vieira, Hildeberto Serra Ururahy, Yiza Martins, Enedino Tito de Faria, Carlos Leite, Léda Costa Gonçalves da Silva — **Aprovo;** Manoel José Ferreira, Edgard Alberto Moreira da Rocha, — **Nada há que deferir, o desconto está sendo feito nos têrmos da lei em vigor;** Maria de Queiroz Porto, Nestor Meirelles, Construtora Silva Cardoso Ltda., Leonel de Sante, José da Silva Guedes, Siguilino Pereira, Alcides Baptista, José Luiz Vieira Castro, Washington Manoel de Souza, Jayme de Oliveira Maia, Joaquim Ferreira da Costa, Ivone Pinto Reis, Fernando Carneiro da Cunha, Antonio Souza Cruz, Benedito Norberto da Silva, Valter de Almeida, Valter Rodrigues dos Santos, Antonio Farias Cortez, Agenor Alves de Oliveira, Iran Satyro Cajazeira, Jurandyr Borges Miguel, Pedro Paes Filho, Osvaldina Fernandes da Silva, Valter Thomaz de Aquino, Manoel Francisco dos Santos, Antonia Lobo Endson — **Deferido;** Henrique Marques Porto, Valdice de Assis Lima, Mario de Souza Martins, Juracy Amaral Martins, Ernilda Carneiro da Rocha Fernandes, Adalberto da Silva Pessoa, Marina da Cunha Soares Rodrigues e outra, Edesio Lara Fernandes, José Antonio Luckerbach, Ivo de Almeida Santos, Zilah da Conceição Gonçalves Costa, Adelino Ricon Lopes Cardoso, Antenor Gonçalves Ferreira, José Eneas Frota Mendes, Darcy de Araujo Góes — **Autorizo;** Salvador Lopes dos Santos Ferreira — **Deferida, a habilitação á pensão;** José Lourenço dos Santos, Francisco Vieira, Luciano José Rodrigues — **Deferida a reversão;** Elza Fernandes Hervé, Aracy Massena Jansen de Mello, Alipio Santos da Costa, Jacinto Moura dos Santos, Cydéa Soares da Costa, Servan Heitor de Carvalho — **Deferida, a habilitação prévia á pensão.**

DESPACHOS DO CHEFE DA CARTEIRA DE PENSÕES E AUXILIOS

Horacio Barroso de Melio — **Compareça, munido dos títulos de pensionistas;** Braz Ferreira — **Traga a certidão de óbito de sua primeira espôsa;** Fany Ayres de Castro — **Compareça, munido de sua certidão de nascimento;** Raul Couto Braga — **Traga urgente a certidão de óbito e a prestação de contas'** Ivone do Couto Guimarães, Etelvino José da Silva — **Habilite-se á pensão os seus beneficiários e tragam a prestação de contas e a certidão de óbito;** Iara da Motta Fonseca, Almyr Carvalho Wigg, João da Silva — **Traga a certidão de casamento;** Maria Amelia de Azevedo Daltro Santos, Agenor Meyreiles, Horacio Marinho, José Martins Bezerra, Antonio Maria de Abreu, José Zeferino Moreira, Antonio Joaquim Ribeiro, Antonio Francisco dos Santos, João Bento Suzano, Breno Alves Guerra — **Compareça urgente.**

MÉDICOS INTERINOS DA PREFEITURA

Para tratar de assuntos de interêsse da classe, solicita-se o comparecimento de todos os Médicos Interinos da Prefeitura, hoje, dia 23, às 20 horas, na Associação Médica do Distrito Federal, à Rua Senador Dantas, 74.

(9678)

Modificação no impôsto de vendas

Cobrança do tributo no lugar onde forem vendidas ou consignadas as mercadorias

O deputado João Menezes encaminhou à mesa da Câmara um projeto, alterando a lei do impôsto de venda e consignações.

Justificando a sua proposição, o representante paraense afirma que aquêle tributo não é aplicado como determina a Constituição Federal, ocasionando graves prejuízos aos Estados, principalmente, do norte e nordeste, que estão com as suas indústrias em fase de florescimento, apesar das dificuldades de tôda ordem que têm de enfrentar. Salienta que tal desequilíbrio e desrespeito ao princípio constitucional se torna possível em face do que dispõem os decretos que abrem um regime de exceção, determinando que as mercadorias destinadas a venda ou consignação produzidas em um Estado e transferidas para outro pelo fabricante ou produtor a fim de formar estoque em filial, sucursal, depósito, agência ou representante, o impôsto será pago adiantadamente por ocasião de saídas do Estado em cujo território forem produzidas. Acentua que existe uma contradição entre os dispositivos da lei que regulamenta a matéria. Assim é que, o art. 1º do decreto lei número 915, estabelece, taxativamente, que o impôsto de venda e consignações é devido no lugar em que se efetuar a transação. Dêsse modo, se o impôsto, pelo próprio decreto, deve ser pago no lugar onde se efetuar a transação, claro está que a transação não se efetua, no ato de transferência de mercadoria do estado de origem para o Estado em que os comerciantes ou produtores, mantêm estoque em depósitos, sucursais ou filiais. Mero ato de transferência de mercadorias de um local para outro, não importa em venda ou consignação. Para que esta condição se verifique necessário se torna o ato de vender e comprar. Sem êste ato de venda e compra, não é possível a cobrança do impôsto de vendas e consignações.

A EXCEÇAO

Prosseguindo, assevera o senhor João Menezes que se nota o intuito contundente do decreto n. 1.061, que criou a exceção com a fito de dar uma proteção tôda especial aos Estados mais industrializados que assim gozam o privilégio de cobrar tal impôsto não só nas vendas e consignações efetuadas no Estado que produz e fabrica a mercadoria, mas também, a faculdade de cobrar o mesmo tributo sôbre a mercadoria fabricada no dito Estado e vendida ou comprada em todo e qualquer ponto do território nacional. Frisa que tal disposição de exceção mutila a autonomia e competência que têm os Estados para cobrar o referido impôso, apesar de que êste ponto da competência para cobrança do tributo não poder sofrer mais interpretação, em face do que dispõe o art. 19 da Constituição de 1946.

Declara que, por outro lado, a questão de saber em que local têm os poderes fiscais o direito de exercer a cobrança do impôsto de vendas e consignações é assunto pacífico, através de farta jurisprudência, que determinou que tal tributo tem caráter geral e é devido no lugar onde se efetua a transação.

Quanto ao ponto de vista econômico, afirma que a manutenção da referida imunidade contraria os interêsses fiscais dos Estados pouco industrializados, que vivem sôbre o regime de importação, mantendo em suas fronteiras filiais, representantes e depósitos, de fabricantes e produtores de grandes Estados, que mantêm estoques para vendas e consignações de mercadorias, que pagam o impôsto na fonte de produção e não no local onde estão sendo vendidas ou consignadas.

O projeto de lei do representante paraense tem a seguinte redação:

"Art. 1º. Suprimam-se os parágrafos 1º, 2º e 3º do art. 2º e art. 3º do decreto lei n. 915, de 1 de dezembro de 1938;

Art. — 2º — Fica revogada a lei n. 1.061 de 20 de janeiro de 1939, passando o parágrafo único do art. 1º da lei n. 915, de 1 de dezembro de 1938, a ter a seguinte redação: "Para os efeitos fiscais considera-se lugar em que se efetue a operação (venda ou consignação) o em que tem sede ou sucursal o estabelecimento do vendedor ou consignante, seja matriz, filial, sucursal, agência ou representante, com depósito a seu cargo das mercadorias vendidas ou consignadas, salvo quando se tratar de vendas efetuadas diretamente no local de origem pelo próprio fabricante ou produtor, único caso em que o lugar da operação será aquêle onde foi fabricada ou produzida a mercadoria."

SESSÃO NOTURNA NA CÂMARA DOS DEPUTADOS

Três projetos: 1) vantagens na aposentadoria de funcionários; 2) estabilidade dos extranumerários mensalistas; 3) criação de subprefeituras no Distrito Federal

Numa sessão noturna da Câmara, antes de ser convocada aquela que devia decidir sôbre a declaração de estado de sítio, foram aprovados, entre outros projetos de menor importância, os três seguintes:

1 — Concede, para efeitos de aposentadoria, ao funcionário com 40 e mais anos de serviço público, as vantagens da comissão de funções gratificadas que haja exercido, durante um ano no último decênio da sua carreira.

2 — Regula a estabilidade do pessoal extranumerário mensalista da União e das autarquias.

3 — Modifica a redação do art. 41 da Lei Orgânica do Distrito Federal, criando subprefeituras — projeto de autoria do deputado Sérgio Magalhães.

NO MUNDO POLÍTICO

(Conclusão da última página)

do dia 25, dêste mês, à comemoração da vitória da legalidade contra a intentona comunista de 1935.

O representante sergipano encontrava boa vontade para sua sugestão entre representantes da UDN, do PSD e dos demais partidos, indistintamente.

Não foi possível assinalar entre os assentimentos os nomes dos que obedecem, na Câmara, às diretrizes da linha justa.

REDUÇAO DO PTB PAULISTA

S. PAULO, 22 (Asp.). Com a exclusão de cinco deputados, determinada pelo major Newton Santos, presidente do PTB paulista, a bancada do partido na Assembléia Legislativa ficou reduzida a três membros, dois dos quais serão o líder e o vice-líder, ficando o terceiro como único liderado.

CONFERÊNCIA EM SAO BORJA

PÔRTO ALEGRE, 22 (Asp). Regressou de S. Borja a delegação do Diretório Nacional do PTB, que estêve ali em conferência com o sr. João Goulart. Entre outros, fazem parte da comitiva os srs. Souza Naves, Lútero Vargas, Baeta Neves e Barros de Carvalho, os quais, abordados pela imprensa, declararam que se tratou, apenas, de uma visita de cortesia ao vice-presidente eleito da República.

Quanto à posição do partido em face do govêrno Nereu Ramos, afirmaram que êsse govêrno merece todo a poio dos trabalhistas, que não reivindicaram qualquer pôsto no Ministério.

CONCLUIDA A APURAÇAO NO CEARA

FORTALEZA, 21 (M.). O Tribunal Regional Eleitoral concluiu os trabalhos de apuração do pleito presidencial, os quais apresentaram o seguinte resultado: Juarez, 175.735; Juscelino, 135.779; Ademar, 29.974; Plinio, 13.408. Votos em brancos: 7.169; nulos: 26.987. Para vice-presidente: Milton Campos, 161.166; João Goulart, 155.424; Danton, 24.632. Votos em branco: 25.231; nulos: 16.696.

CONFIRMADO JOAQUIM RONDON

O Superior Tribunal Eleitoral, em sessão de ontem, julgou, o recurso de diplomação n. 70, referente ao Território do Guaporé, tendo negado provimento, por quatro votos contra dois, ao recurso interposto pelo sr. Alulzio Ferreira contra os candidatos eleitos pelo Partido Social Progressista, nas eleições de 1954, para os cargos de deputado federal e suplente pelo Território do Guaporé, srs. Joaquim Vicente Rondon e Renato Clímaco Borralho de Medeiros, os quais tiveram, assim, seus diplomas confirmados por aquela alta Côrte de Justiça.

Mandado de segurança...

(Continuação da 1.ª página)

ge prova cabal de impedimento. Considerou ainda nula e ilegal a Resolução, que o pôs em impedimento pelo fato de ter essa disposição do Congresso deliberado que tal impedimento se verificará por tempo indeterminado, até deliberação em contrário do Congresso Nacional. Afirmou ser inconstitucional a medida porque o Congresso aplicou uma fórmula que não a do "impeachment". Advertiu que o mandado de segurança não vaza sôbre direito em tese, mas sôbre ato inconstitucionais das Câmaras, cabendo assim a medida pleiteada. Liminarmente, pediu que o Supremo conceda a segurança, a fim de que se lhe assegure o pleno exercício das funções e atribuições de presidente da República. Requereu que o presidente do Supremo notifique as mesas coatoras e o presidente da República em exercício para que no prazo de cinco dias prestem as informações necessárias.

OUTRO MANDADO DE SEGURANÇA

Deu, ontem entrada na Secretaria do Supremo Tribunal Federal, uma petição de mandado de segurança, com fundamento no art. 141 inciso 24 da Constituição e da Lei 1.533 de 1951, em favor do sr. João Café Filho.

Os fundamentos são vários e a inicial historia os fatos desde a eleição do sr. Café Filho para o cargo de vice-presidente da República, até o momento: Alegou a signatária, que a Câmara estêve cercada por ocasião de votar o impedimento, por tropas do Exército, havendo dessa forma, coação absoluta. Alegou ainda, que o presidente da República sòmente pode ser afastado do cargo, na forma do art. 88 da Constituição, pelos crimes referidos no art. 89, definidos em lei e quando êle se declarar impedido.

A inicial foi ao gabinete do presidente do Supremo, a fim de dar relator á hipótese.

O SR. CAFÉ FILHO AO SUPREMO TRIBUNAL FEDERAL

O ministro José Linhares, presidente do Supremo Tribunal Federal, leu, ontem, na ocasião da sessão plena do Tribunal, o seguinte ofício, que lhe fôra endereçado pelo sr. João Café Filho:

"Em 21 de novembro de 1955. Senhor Presidente. Tenho a honra de comunicar a Vossa Excelência que acabo de dirigir ao Excelentíssimo Senhor Doutor Nereu Ramos, Vice Presidente do Senado Federal, no exercício da Presidência da República, a seguinte comunicação: — "Tendo cessado os motivos de impedimento que me levaram afastar-me do exercício da Presidência da República, tenho a honra de comunicar a Vossa Excelência que nesta data e a partir do momento em que lhe faço esta comunicação, reassumo, para os devidos efeitos, o exercício daquelas funções. Nesta oportunidade, reitero-lhe os protestos de minha consideração e estima. Queira Vossa Excelência receber a expressão do meu alto apréço. a) — JOÃO CAFÉ FILHO."

LOTT FÊZ...

(Continuação da 1.ª pág.)

cursos que precedeu à votação final.

A aprovação do projeto, por votação nominal, apresentou o seguinte resultado: 35 votos a favor e 16 contra.

A resolução, imediatamente promulgada, foi encaminhada ao presidente Nereu Ramos e seu texto vai publicado em outro local desta edição.

CONTRA O COMUNISMO

Na sessão de anteontem o sr. Armando Câmara ergueu violento protesto contra a infiltração comunista na administração pública federal, conforme momentos antes havia denunciado o sr. Alencastro Guimarães. O representante gaúcho procurou demonstrar que os comunistas o que estavam fazendo era solapar o regime e as instituições livres, como era da sua técnica.

NOVO TECLADO PARA AS MÁQUINAS DE ESCREVER

WASHINGTON, 22 — O govêrno norte-americano resolveu efetuar nos próximos meses uma experiência com máquinas de escrever dotadas com um novo teclado.

O inventor dêsse teclado afirmou que a disposição das teclas é tal que permite aumentar em 35 por cento o rendimento da máquina.

Sabe-se que o teclado atualmente em uso nos países anglo-saxões foi concebido para ser utilizado principalmente com dois dedos. No novo teclado, as letras estão agrupadas segundo a frequência de seu emprêgo nas palavras usuais do vocabulário comercial anglo-saxão. (F.P.).

COMÉRCIO EXTERIOR DA GRÃ-BRETANHA

LONDRES, 22 — As exportações britânicas em outubro elevaram-se a 267.800.000 libras, ou 3.500.00 libras mais que o record mesal anterior estabelecido em agôsto dêste ano.

No mesmo mês, as exportações aumentaram 29 milhões de libras, passando para 333.400.000 libras, elevando o excedente das importações, valor CIF, sôbre as exportações e reexportações, valor FOB, para ..... 52.800.000 libras.

Ao divulgar êsses resultados, o Board of Trade comentou que o bom mês para as exportações, certamente incluiu mercadorias retidas pelas greves anteriormente verificadas, êste ano. (R).

NO TRIBUNAL SUPERIOR ELEITORAL

Ao iniciar os trabalhos de sua sessão de ontem, o Tribunal Superior Eleitoral examinou um recurso interposto pelo PSD, seção de São Paulo, contra a decisão do Tribunal Regional daquêle Estado que havia cancelado o registro de seu candidato à prefeitura de Eldorado Paulista, sob o fundamento de que não havia sido observada a exigência prevista no § 2º, do art. 48 do Código Eleitoral, que determina seja o registro autorizado pelo candidato.

Depois de examinar as alegações do recorrente, resolveu o Tribunal, por unanimidade, dar provimento ao recurso, reformando, assim, o acórdão do Tribunal de São Paulo.

A seguir, foi apreciada uma consulta formulada pelo Tribunal Eleitoral da Bahia. Indagava êsse órgão se podia encerrar os trabalhos de apuração do pleito de 3 de outubro independentemente da chegada, ali, dos resultados referentes ao Município de Irecê, que deverão ser enviados posteriormente.

Em resposta, esclareceu o TSE que os trabalhos de apuração, já concluídos, naquele Estado, deverão ser imediatamente encerrados, ficando para fazê-lo, posteriormente, os que se refiram àquele Município.

Contra o voto do ministro Rocha Lagoa, deixou o TSE de tomar conhecimento de um recurso interposto pelo sr. Faustino Cezarino Barreto e outros, contra a decisão do Tribunal Regional de São Paulo, que deferira o registro, requerido pelo PRP, para seus candidatos a prefeito e vereadores do Município de Capão Bonito.

Mais um Tribunal Regional — o do Pará — solicitou uma prorrogação de 15 dias para concluir os trabalhos de apuração do pleito de 3 de outubro. A prorrogação foi concedida.

Por fim, decidiu o TSE não tomar conhecimento de mais dois embargos infringentes oferecidos pelos srs. Galeno Paranhos e Alfredo Nasser, o primeiro candidato a governador de Goiás e o segundo a senador pelo mesmo Estado, contra decisões daquela alta Côrte que haviam confirmado julgados do Tribunal goiano.

ASSOCIAÇÃO INTERNACIONAL DO SEGURO SOCIAL

México 22 — Realizar-se-á nesta capital, de 23 do corrente a 3 de dezembro, a XII Assembléia Geral da Associação Internacional do Seguro Social. A sessão inaugural de amanhã será realizada sob a presidência do sr. Adolfo Ruiz Cortines, presidente do México. Participação dos trabalhos dessa reunião os técnicos de 44 países. Estarão representados por delegados ou observadores quasi todos os países europeus (inclusive a União Soviética e países comunistas). O Hemisfério Ocidental será representado pelos delegados de 17 países. Enviaram observadores, igualmente, organismos internacionais como o BIT (Bureau Internacional do Trabalho), a OMs (Organização Mundial de Saúde) e a FSM (Federação Sindical Mundial).

A ordem do dia abrange êstes quatro pontos principais: 1) Constante acréscimo do seguro-molestia em quasi todos os países que aplicam êsse regime e a ameaça que êsse fenômeno constitui para a estabilidade financeira do seguro social nesses mesmos países. 2) Os recentes acontecimentos no domínio do seguro social, 3) A aplicação do acôrdo de reciprocidade em matéria de seguro social. 4) Abonos familiares. Por outro lado os delegados examinarão dois relatórios, preparados, respectivamente, pela Comissão Permanete Médico-Social e por uma comissão de técnicos com referência ao seguro-desemprêgo. (F.P.).

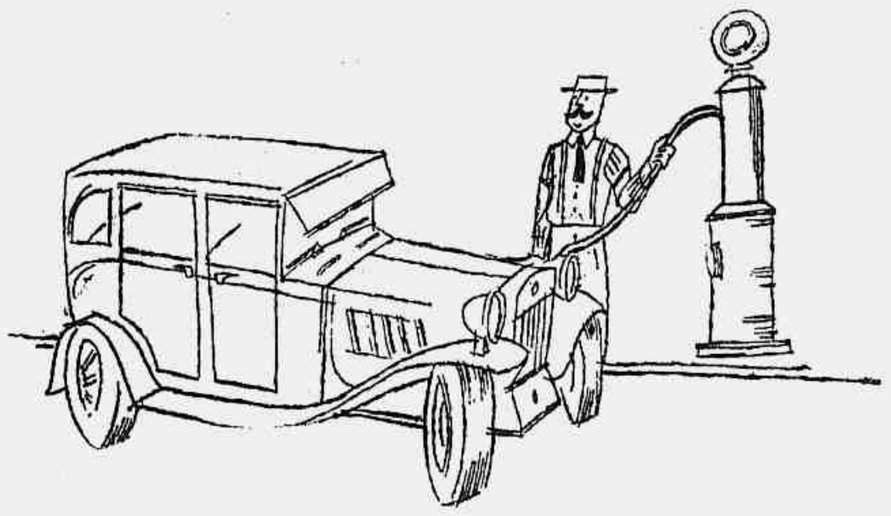

Há 25 anos **abastecendo** o progresso...

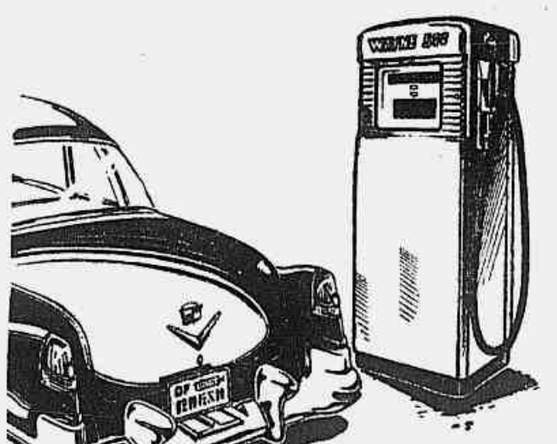

Dos velhos "Ford de Bigodes" aos aerodinâmicos modelos dos nossos dias... uma notável etapa do progresso da humanidade foi superada! Paralelamente à vertiginosa evolução da indústria automobilística, alargaram-se as ruas... codificaram-se as leis do tráfego... pesquisaram-se novos lubrificantes e poderosos combustíveis... Também as garagens e postos de serviço multiplicaram-se, crescendo em comodidade e eficiência... Contribuindo decisivamente para êste vertiginoso progresso, *Equipamentos Wayne do Brasil S/A* há 25 anos orgulha-se de prestar inestimáveis serviços aos garagistas e aos automobilistas brasileiros, como pioneira no comércio e fabricação de bombas e equipamentos para garagens e postos de serviço!

EQUIPAMENTOS WAYNE DO BRASIL S. A.
Rio de Janeiro — São Paulo

Agentes autorizados em tôdas as principais cidades

A HISTÓRIA CENSURADA

Catete
Havia uma "pedra" no caminho

(Continuação da 1.ª página)

srs. Apolônio Sales, Benedito Valadares, Georgino Avelino e outros, inclusive os ministros do Trabalho, da Viação e da Saúde.

Às 19 horas, retiraram-se os ministros da Guerra, da Marinha e da Aeronáutica, e o general Anor Teixeira dos Santos, chefe do Estado-Maior das Fôrças Armadas. O general Lott, perguntado por um jornalista se poderia dizer alguma coisa sôbre a reunião que acabara de findar, declarou, apenas:

— "Não".

Na mesma ocasião, retirou-se o chefe de Polícia, general Augusto Magessi. Declarou não haver tomado parte na reunião com o presidente da República. Êsse oficial estava de muito bom humor e fazendo blagues.

AJUDANTE DE ORDENS DE CAFÉ

Às 19 horas estêve no Palácio o capitão da Marinha, José Maria do Amaral, ajudante de Ordens do presidente Café Filho, que conferenciou com o presidente Nereu Ramos. Nada quis dizer à reportagem. Saiu às 19,50, em companhia do capitão Ismael, do atual gabinete militar da Presidência da República.

O CARDEAL

Às 19,55 horas, chegou, em companhia do capitão de mar-e-guerra Sílvio Motta, subchefe do gabinete militar da atual presidência, o cardeal-arcebispo do Rio de Janeiro, d. Jayme de Barros Câmara, que logo foi levado à presença do sr. Nereu Ramos, com quem passou a conferenciar.

Às 20 horas retornaram os ministros da Aeronáutica e da Marinha.

Meia hora depois, o cardeal d. Jayme de Barros Câmara deixou o Palácio do Catete, afirmando nessa ocasião, que infelizmente nada poderia declarar acêrca dos motivos de sua visita ao presidente Nereu Ramos.

SENADORES COM NEREU

Às 21,30 horas, deixaram o Catete, os senadores Apolônio Sales e Bernardes Filho. Meia hora mais tarde, num mesmo carro, chegaram ao Palácio, os senadores Atilio Vivaqua, Kerginaldo Cavalcanti, Novais Filho, Vitorino Freire e Domingos Velasco e pouco mais atrasado, o sr. Auro Moura Andrade. A saída (23 horas), o senador Domingos Velasco declarou que os líderes dos partidos no Senado haviam sido convocados pelo presidente Nereu Ramos para ouvirem o relato da situação nacional. E fôra o que acontecera.

Aproximadamente a essa hora, retiraram-se do Palácio os ministros que ali ainda se encontravam.

O MINISTRO DA GUERRA COM OS ALTOS CHEFES MILITARES

O ministro Henrique Lott estêve, no mesmo dia, à tarde, em demorada conferência com os altos chefes militares, no seu gabinete de trabalho. Finda a reunião rumou para o Palácio do Catete, em companhia de seus ajudantes de ordem.

PRONTIDÃO RIGOROSA

Com a saída do chefe do Exército para a Casa do Govêrno, verificou-se, pouco depois, o deslocamento de numerosas tropas para o centro da cidade, tomando posição em diversos locais. Nos quartéis, por sua vez, permaneceram de rigorosa prontidão outras tropas.

MEDIDAS DE SEGURANÇA

No Quartel-General da Zona Militar de Leste para onde se dirigiu a nossa reportagem, sendo ali informada pelo respectivo chefe do Estado Maior, general Oswaldo de Araujo Mota, que apenas medidas de segurança estavam sendo tomadas até a resolução de providências político-militares solicitadas ao Congresso Nacional.

MOVIMENTADO O GABINETE DO GENERAL DENYS

Em razão da participação do general Odílio Denys na reunião do alto comando no gabinete ministerial, presidida pelo ministro Lott, o gabinete do comandante da Zona Militar de Leste passou a ter um movimento idêntico ao da madrugada de 11 do corrente, vendo-se ali numerosos generais, comandantes de tropas, diretores e chefes de repartições e estabelecimentos militares. Generais, a partir daquele momento, passaram a receber missões das mais diversas.

CONFERENCIARAM O MINISTRO E O COMANDANTE DA ESQUADRA

O ministro da Marinha, almirante Antonio Alves Câmara Junior, cêrca das 8,30 horas chegou ao Ministério passando a despachar com o chefe de seu gabinete, almirante Araujo Suzano.

Às 10 horas, estêve no gabinete, em demorada conferência com o titular da Armada, o almirante Carlos da Silveira Carneiro, comandante em chefe da Esquadra.

ALMOÇOU NO ARSENAL

Logo após, o ministro Camara Junior dirigiu-se ao Arsenal de Marinha do Rio de Janeiro onde foi recebido pelo seu diretor almirante Matoso Maia tendo, a convite dêste, almoçado naquele parque industrial.

ALMIRANTES NO GABINETE

Regressando do Arsenal, o ministro recebeu os almirantes Renato de Almeida Guilobel, chefe do Estado Maior da Armada, Mauricio Eugenio Xavier do Prado, diretor do Pessoal, Alfredo Salomé da Silva, do Conselho do Almirantado e Américo Jacques Mascarenhas da Silveira que acaba de ser exonerado do cargo de diretor geral do Armamento.

PRONTIDÃO RIGOROSA

Cêrca das 16 horas, o Estado Maior da Armada em rádio-circular comunicou que a Marinha de Guerra entrava no regime "RATA", isto é, — prontidão rigorosa.

O pessoal civil na hora normal às 17 horas, deixava o Ministério exibindo a carteira de identidade. Quanto ao pessoal militar embarcado que se encontrava no páteo do Ministério, já licenciado, foi obrigado a recolher-se às suas unidades. O pessoal militar que serve nas repartições do Ministério sòmente com permissão escrita tinha livre passagem no portão do Ministério.

Uma companhia do Corpo de Fuzileiros Navais foi destacada para reforçar a guarda do Ministério da Marinha.

ASPECTOS DA CIDADE

Desde a tarde de anteontem as tropas do Exército começaram a se deslocar dos quartéis, em vista das notícias sôbre a decisão do sr. Café Filho de reassumir a presidência da República. Da Vila Militar vieram batalhões de infantaria. De Deodoro, desceram peças de artilharia antiaérea. Movimentaram-se os tanques da Divisão Blindada. E em poucas horas a cidade apresentava-se exatamente como nas primeiras horas de 11 de novembro: — os pontos estratégicos da cidade rigorosamente controlados pelas fôrças militares. A Quinta da Boa Vista, onde estavam algumas subunidades de infantaria, recebeu forte refôrço. Nos seis portões de acesso foram colocados carros de assalto. O mesmo se verificou no Campo de Santana onde canhões e metralhadoras antiaéreas foram colocados em posição de fogo.

Verdadeiros acampamentos, no Campo de Santana e na Quinta da Boa Vista revelavam grande deslocamento de tropas.

A GUARDA DO CATETE

Desde às 16 horas a Guarda do Catete foi reforçada. Carros de 27 toneladas, tipo "Sherman", ladeavam o palácio presidencial. Estavam guarnecidos por soldados, sargentos e oficiais. Pequenos deslocamentos de grupos de soldados, nas proximidades, faziam operações de patrulhamento. O trânsito, que havia sido suspenso às 16,30, foi restabelecido às 18 horas na rua do Catete. Porém, a metade da rua do Catete foi totalmente ocupada pelo Exército.

MAIS TROPAS

Perto do Catete, na praia do Flamengo e na Glória, estavam vários caminhões lotados de praças do Exército. O efetivo dêsses contingentes era numeroso. No Ministério da Guerra encontravam-se as patrulhas. Com a movimentação das tropas, o trânsito ficou encarrafado durante algum tempo.

EXPOSIÇÃO INTERNACIONAL HOTELEIRA EM LONDRES

Duplicada sua área — Importância crescente

LONDRES (B.N.S.) — A importância e a popularidade da Exposição Internacional Hoteleira, que se realiza bienalmente, é refletida no fato de que agora foi necessário dobrar o tamanho das acomodações para os exibidores: em 25 de janeiro de 1956 nos Salões National e Empire de Olímpia, em Londres, haverá 95 mil pés quadrados de espaço para os produtos que serão expostos — desde alimentos até pratos de decoração, e de bebidas até equipamento completo de cozinha. Equipamento dos fornecedores de provisões para hospitais e de emergência constituirão uma das mais interessantes características entre os produtos em exposição.

O já famoso Salão Culinário Internacional de Londres, junto com sua "Table d'Honneur", será aumentado com o Júnior Salon, mostrando as criações dos aprendizes e estudantes. O Salão Combinado, o dôbro do que era antes, será a maior exposição da cozinha profissional, jamais apresentada neste país, e será organizado por destacados "Chefes" de muitas nacionalidades.

As tradicionais reuniões e conferências serão instrutivas e constituirão ocasiões sociais para os membros das Associações Comerciais nacionais.

Estão sendo enviados convites aos hoteleiros e fornecedores de muitas partes do mundo que desejam ver o que a Grã-Bretanha pode oferecer.

POR SUGESTÃO DOS MINISTROS...

(Continuação da 1.ª página)

ganha o ânimo do responsável supremo pela sua manutenção.

Enquanto êsse propósito existe apenas no espírito de colaboradores e auxiliares do Chefe do Estado, permanecendo êste fiel ao seu juramento constitucional, a forma de servir à lei e de respeitá-la é dar apoio ao magistrado que a encarna, para que êle faça funcionar normalmente as instituições e expila os que pretendem destruí-las. Quando, porém, a ameaça à ordem pública parte da própria chefia, quando a intenção de destruir as liberdades e franquias cívicas se instala no ânimo do seu próprio defensor, delineia-se uma crise para a qual não há remédio constitucional direto, e a salvação do direito, da paz social e da liberdade pública fica nas mãos dos Poderes não atingidos pela corrupção e das classes militares, que exprimem o povo em armas, sob a inspiração exclusiva do interêsse do país.

3. Infelizmente não foi esta, na nossa intensa história política, a primeira vez que a ameaça às instituições legais se veio agasalhar no ânimo de um Chefe de Estado. Mas tanto anteriormente, como agora, as Fôrças Armadas souberam dar prova de sua vigilância e desambição, fazendo abortar o atentado, e entregado imediatamente o govêrno do país às autoridades constitucionais chamadas pela lei a exercê-lo. Para honra das Fôrças Armadas não conservaram estas a autoridade de fato mais do que o tempo estritamente necessário para retirar do centro das decisões políticas os que queriam tomá-las contra o interêsse do país e contra os imperativos da soberania popular.

4. No dia 10 de novembro, como é do conhecimento público, a subversão da ordem longamente e abertamente preparada por políticos impatrióticos, com o encorajamento lamentável de alguns militares, atingiu a um ponto culminante, a partir do qual a sua consumação seria inevitável, se as Fôrças Armadas fiéis à Constituição não erradicasem do poder os que dêle pretendiam servir-se para a destruição das instituições.

A aplicação do preceito constitucional chamara à presidência da República, como substituto eventual do vice-presidente, sr. João Café Filho, o então presidente da Câmara dos Deputados, o qual, em poucas horas de exercício do cargo, revelou-se sob a influência dos que urdiam contra o regime, o instrumento eficaz pôsto a serviço de sua subversão. Agravando por atos deliberados, infringentes da disciplina, a crise que se processava, o então presidente procurava, ao mesmo tempo, confiar os altos departamentos da administração militar a quem abrisse as portas ao movimento destruidor da legalidade, e assim suscitou o pronunciamento fulminante, com que as Fôrças Armadas puderam, uma vez mais, mercê de Deus, preservar a ordem pública, e o regime representativo, de um golpe de Estado desfechado de cima para baixo, sem raízes nos sentimentos do povo e da tropa, ditado apenas pelos assomos da ambição pessoal e do ressentimento político.

Imediatamente, reunindo em tôrno de sua pessoa, numa verdadeira confissão pública, os cabeças mais evidentes da agitação, o então presidente fazia-se ao largo a bordo de um vaso de guerra, deixando acéfalo o Poder Executivo. Não tardou a providência clara, legítima e patriótica do Congresso Nacional, que por pronunciamento expressivo reconheceu o estado de coisas existente e apelou para Vossa Excelência, como sucessor constitucional do presidente da República, não deixando, assim, que por um só dia se rompesse a continuidade do regime e a plena legitimidade dos atos de seu govêrno.

5. Não é possível, entretanto, senhor Presidente, ignorar a gravidade da situação política e militar, longamente trabalhada por fatôres de desordem, que predispuseram muitos espíritos e lograram objetivar importantes articulações. Na Capital Federal e nos Estados perduram focos de subversão, momentâneamente silenciosos, mas dotados de perigosa potencialidade. O restabelecimento das atividades subversivas de parlamentares, amparados por suas imunidades, não tardará em favorecer a rearticulação do que no primeiro instante parece extinto, e na verdade está apenas adormecido.

Quem percorrer os jornais subversivos e os discursos parlamentares das últimas semanas recolherá farto material demonstrativo de afrontosa pregação de crises contra a segurança do Estado, e descendo um pouco mais fundo na vida social e partidária logo se encontrarão os fios de uma trama revolucionária, de objetivos não apenas ilegais, mas sanguinários, que precisa ser posta à luz do dia para punição dos responsáveis.

6. As medidas necessárias, senhor Presidente, à consecução dêsse objetivo repressivo não são, porém, compatíveis com a plenitude das garantias individuais vigentes. Para levá-las a têrmo com êxito, sem violação da Constituição, antes como cumprimento rigoroso dela, parece necessário aos Ministros abaixo assinados, que o Govêrno obtenha do Congresso, com a máxima presteza, a decretação do estado de sítio, com apoio no art. 206, *in fine*, da Constituição Federal.

E' o que tomamos a liberdade de sugerir a Vossa Excelência cônscios da extensão de nossas responsabilidades para com V. Exa. e para com o país.

Rio de Janeiro, 14 de novembro de 1355. ass.) *Antônio Alves Câmara*, gen. *Henrique Lott*, major-brig. *Vasco Alves Sêco*."

MENSAGEM

Atendendo ao pedido acima formulado, o sr. Nereu Ramos endereçou à Câmara dos Deputados mensagem contendo projeto de lei sôbre a decretação do estado de sítio.

A mensagem é a seguinte:

"Os ministros da Marinha, da Guerra e da Aeronáutica, responsáveis pela manutenção da ordem interna e pelo retôrno do país aos quadros da normalidade constitucional, dirigiram-me a exposição que tenho a honra de transmitir em original a VV. Exas., na qual fazem sentir a necessidade, para manutenção da ordem e das instituições, da decretação do estado de sítio.

2. Julgo de todo o ponto de vista conveniente aos interêsses superiores da ordem pública e à defesa da Constituição, que se adote a medida, e tenho a honra de solicitá-la ao Congresso Nacional, pelo prazo de trinta dias, previsto no art. 210 da mesma Constituição.

3. A medida deve, a meu ver, ser extensiva a todo o território nacional, para que nenhuma parte dêste se possa converter numa área de refúgio das atividades subversivas, que o govêrno tem o dever e o propósito de reprimir.

4. As garantias constitucionais, cuja suspensão se impõem, são apenas aquelas que dizem respeito mais diretamente à investigação, à prevenção e à repressão do movimento subversivo, que vem prosperando nas últimas semanas, e cuja irrupção iminente conduziu aos acontecimentos de 11 de novembro e à subsequente deliberação do Congresso Nacional sôbre a substituição do presidente da República. Praz-me acentuar que a defesa da ordem pública não reclama, neste momento, qualquer medida restritiva aos direitos que a Constituição e as leis ordinárias asseguram aos trabalhadores, os quais se acham coesos e pacíficos, ao lado da lei e dos poderes constituídos, plenamente identificados com o movimento de retôrno à legalidade, cujas raízes estão lançadas no sentimento popular e no respeito às fontes de soberania.

5. Será conveniente que a apuração dos crimes contra o Estado e a segurança política do país fiquem, durante o estado de sítio, sob a jurisdição militar, na forma prevista na própria Constituição (art. 207).

6. Tenho a honra de submeter à consideração do Congresso Nacional, à vista do exposto, o anexo de projeto de lei.

Rio de Janeiro, 22 de novembro de 1955."

O PROJETO

O projeto de lei, submetido à Câmara, é êste:

"O Congresso Nacional considerando os fatos indicativos da iminência de subversão da ordem pública e comoção intestina grave, que determinaram o movimento de retôrno aos quadros constitucionais, em 11 de novembro de 1955, e a decisão subseqüente do Congresso Nacional quanto à aplicação do art. 79, § 1º da Constituição Federal;

considerando a necessidade de prevenir e reprimir o surto subversivo, que atenta contra a ordem constitucional;

Decreta:

Artigo 1º. — Fica decretado o estado de sítio em todo o território nacional, pelo prazo de trinta (30) dias.

Artigo 2º. — Continuam em vigor as garantias asseguradas pela Constituição Federal, com exceção dos §§ 5º., 6º., 11º., 15º., 20º., 21º., 22º., 23º. e 24º. do art. 141 e do art. 142, que ficam suspensas durante o estado de sítio.

Parágrafo único — A suspensão do *habeas corpus* restringe-se aos atos praticados em virtude do estado de sítio por autoridades federais, e a do mandado de segurança aos emanados do presidente da República, dos ministros de Estado, do Congresso Nacional e do executor do estado de sítio.

Art. 3º. — O executor do estado de sítio, designado por decreto do presidente da República, tomará as providências adequadas para prevenir e reprimir qualquer tentativa de comoção intestina, requisitando a colaboração das autoridades civis e militares por intermédio dos ministros de que elas dependam.

Parágrafo único — Os fatos apurados, que constituam crimes contra o Estado a ordem política e social, ainda quando cometidos por civis, ficam submetidos, quanto à investigação e ao julgamento, à jurisdição militar, conforme o art. 207 da Constituição Federal.

Artigo 4º. — O executor do estado de sítio poderá tomar, contra pessoas, apenas as medidas previstas nos nºs. I e II do art. 209 da Constituição Federal, sem prejuízo das reservadas à competência do presidente da República, pelo parágrafo único do mesmo artigo.

Artigo 5º. — Esta lei entra em vigor na data de sua publicação, revogadas as disposições em contrário."

O TRAMITE

O Senado foi convocado para uma sessão matutina, destinada a apreciar o projeto de estado de sítio que, presumiu-se, já teria então sido votado pela Câmara.

Na Câmara, porém, às 23,20 horas, o relator, sr. Nogueira da Gama, ainda lia a mensagem do presidente da República ao Congresso e os têrmos do pedido dos ministros militares sôbre a decretação daquela providência.

Às 23,50 horas, prosseguia falando na comissão de Justiça o sr. Nogueira da Gama, que fazia um discurso, dizendo-se muito sensibilizado pela honra que lhe era conferida, ao designarem-no relator, mas não se sentindo também à altura da missão, etc. Êste preâmbulo ultrapassou meia hora de trabalhos. Os deputados da UDN, rindo, apartearam constantemente.

Enquanto isso, no plenário, o sr. Gustavo Capanema propôs, mediante questão de ordem dirigida à Mesa, que o assunto fôsse tratado concomitantemente na comissão e no próprio plenário. Constestou, pela UDN, a questão de ordem o sr. Ernani Sátiro, vice-líder daquele partido.

O sr. Otávio Mangabeira também falou, na questão de ordem do sr. Capanema.

O presidente, porém, decidiu favoràvelmente à sugestão da maioria, que o sr. Capanema representava. Era regimental a proposta, disse, procurando encerrar o assunto.

Sem embargo, os deputados da UDN voltaram à carga, provocando as mesmas indagações, à presidência da Casa, que já antes tinham formulado.

Ao mesmo tempo, no plenário, os deputados da UDN foram apresentando emendas sôbre emendas, que, precisando de ser publicadas, foram remetidas à Imprensa Nacional. Hoje, uma sessão matutina, às 10 horas, deverá apreciá-las, pois a discussão então estará encerrada. Ao encerrarmos nossos trabalhos, nesta madrugada, discursava no plenário o deputado udenista, sr. Oscar Correia.

PARECER DA COMISSÃO DE JUSTIÇA

O sr. Nogueira da Gama forneceu seu parecer, favorável em princípio ao estado de sítio, com algumas restrições ao projeto, que a maioria do órgão acolheu.

Assim, ficou decidido que a lei do estado de sítio abrangerá os processos de **habeas-corpus** em curso. Para isso foi eliminada do parágrafo único do Art. 2.º do projeto a expressão: "em virtude de estado de sítio".

Quanto à possibilidade de promoverem as autoridades iniciativas que importem em desconsideração da inviolabilidade de domicílio, resolveu a comissão que tal faculdade só poderá ser exercida entre 10 e 18 horas.

Também entendeu a comissão que o julgamento de fatos apurados e capitulados como crimes de Estado será da jurisdição dos tribunais normalmente competentes, ao invés de o ser como pretendia o projeto, por tribunal militar.

CARTAS À REDAÇÃO

(Continuação da 2.ª página)

pode ir ao ponto de sacrificar o direito de uma grande classe. O missivista alude, ainda, à distribuição livre até de feitos judiciais. Labora num êrro grave, porque o Código do Processo Civil, no art. 50, ordena que os feitos sejam distribuídos, alternadamente, com rigorosa igualdade (o grifo é meu). A legislação precisa estabilizar-se, para que os Tabeliães e Escrivães do Cível, que não são remunerados pelos cofres públicos, durmam sono tranqüilo, como o funcionalismo federal e estadual. Não se tem notícia de impugnação de Tabelião pela parte. Caso raríssimo, se houver, se por ser a parte inimigo do Tabelião, provada sumàriamente a suspeição, o juiz mandará alterar a distribuição, com a devida compensação futura. A honestidade dos Tabeliães deve ser erigida em um dos gloriosos monumentos do orgulho nacional. Desmoralizar um instituto de tal monta, seria um desatino, um perigo. Em resumo: A maioria dos Notários de Minas Gerais quer que seja mantido o sistema vigente de distribuição dos contratos. Já focalizei o importante assunto pelas colunas de "O Diário" e junto um recorte dêsse jornal, para fazer parte integrante desta carta, cuja publicação eu solicito ao sr. Redator, na certeza de ser atendido, por se tratar de questão do mais alto interêsse público. Preferi esconder-me sob o pseudônimo abaixo, porque quero continuar me batendo, como sempre, e mais do que nunca, pelos legítimos anseios da numerosa classe, sem demagogia, mas com sinceridade. Renovo o meu apêlo aos milhares de colegas de todo o "hinterland" mineiro, para que não durmam no ponto. Lutem, por todos os modos, pelas nossas reivindicações mínimas, até que conquistemos a meta mais almejada, o sonho que o presidente Juscelino Kubitschek, apoiado pelo Congresso Nacional, transformará numa bela realidade: a federalização da Justiça."

* * *

Uma lei justa

O sr. J. Botelho da Silveira, oficial da Reserva, escreve-nos, com data de 21-11-955:

"Sr. Redator:

Sejam minhas primeiras linhas de agradecimento e de aplausos pelo tópico "Uma lei justa", publicado na edição de sábado último. Peço-vos, contudo, vênia, a fim de acrescentar alguns esclarecimentos ao assunto objeto do mencionado artigo, não sòmente por conhecer de perto a situação militar dos Oficiais R/2 nas fileiras do Exército, como por desejar, com esta, contribuir com alguma parcela de cooperação para a concretização de uma justa aspiração daqueles oficiais.

Agora que, em vésperas de ser levado o projeto 2298-52 à sanção presidencial, chega ao fim uma lei que demandou três longos anos para ser burilada, é oportuno trazer a público o seguinte: 1.º — Os Oficiais R/2 que foram incluídos no Q.A.O. jamais se conformaram com essa inclusão por ter sido sem consulta à sua vontade, em flagrante violação aos seus direitos de permanência na Ativa, resguardada a sua situação de Oficiais da Reserva de 2.ª Classe, convocados, com acesso a postos imediatos, assegurados no respectivo Regulamento. Sua inclusão no Q.A.O. foi posterior ao Decreto n.º 8.159 de novembro de 1945, baseado no qual foram efetivados no serviço ativo do Exército. (O Q.A.O. foi criado em janeiro de 1946); 2.º — Os demais Oficiais R/2 não incluídos no Q.A.O. foram licenciados, em virtude de não preencherem as condições de permanência no serviço ativo, tendo, portanto, permanecido em atividade, como prêmio, aquêles que revelaram conduta excepcional no esfôrço de guerra, conduta essa exigida no art. 1.º do citado Decreto n.º 8.159. (Não se compreenderia essa permanência a não ser como prêmio, contudo menos compreensível seria um prêmio que viesse ferir direitos já reconhecidos em leis anteriores, qual seja o direito ao acesso); 3.º — O Decreto 2298-52, em vias de ser sancionado, visa dar acesso ao pôsto de Capitão aos Oficiais R/2 incluídos no Q.A.O., isto é, procura suavizar a situação de quem já possuía direito a essa promoção antes de ser incluído no Q.A.O., em virtude de possuir o curso do C.P.O.R. e mais de 10 (dez) anos de serviço ativo como Oficial, durante os quais desempenhou por largo tempo as funções de Capitão, valendo-lhe isso inúmeros elogios individuais e coletivos. Todos êsses oficiais, além do Curso de Oficial da Reserva, possuem o curso secundário e muitos dêles, o curso superior e cursos de especialização tirados em Escolas do Exército, com aproveitamento; 4.º — A sanção do projeto 2298-52 atinge, ao mesmo tempo, a dois objetivos substanciais: passa a recrutar oficiais nos quadros de praças, por meio de um processo de seleção mais rigoroso pela exigências do curso ginasial, sem ferir os direitos dos que se acham no quadro de acesso, e procura reparar uma situação iníqua, dando acesso a Capitão a quem sempre teve direito a êsse acesso, ao lado da extinção do atual Q.A.O., com isto desimpedindo a frente dos oficiais procedentes de praça que, com a promoção dos Oficiais R/2 dentro do Q.A.O., ficam com as vagas de Capitão do Q.A.A., a ser criado com o projeto 2298-52, exclusivamente destinadas a elas; 5.º — Finalmente, atendendo à longa elaboração do projeto 2298-52, durante a qual foram ouvidos os Órgãos Técnicos de ambas as Casas do Congresso, bem como os altos e respeitáveis órgãos de consulta do Exército, justo é esperar que o mesmo atinja o seu objetivo natural, isto é, a sanção do Executivo, de onde se originou em Mensagem Presidencial."

BARRANDO OS PASSOS...

(Continuação da 1.ª página)

sessão extraordinária concluída cêrca três horas hoje aprovou, por 179 votos contra 94, moção que considera impedido sr. Café Filho para exercício presidência da República. Referida moção acaba ser aprovada Senado Federal por 35 votos contra 16. Fôrças Armadas unidas e coesas, isentas partidarismos, estão atentas seus deveres, impedindo que a Nação caminhe para a anarquia ou para a ditadura. a) **Henrique Batista Duffles Teixeira Lott**, ministro da Guerra".

CHAMADO COM URGÊNCIA O GENERAL SOUZA DANTAS

Está no Rio a chamado urgente do ministro da Guerra o general Aristóteles de Souza Dantas, comte. da Zona Militar Norte. O general Souza Dantas vem conferenciando sucessivamente com o ministro Henrique Lott, a quem está pondo a par dos acontecimentos políticos ocorridos no Nordeste, particularmente no Recife.

O GENERAL JUAREZ TAVORA NÃO ESTÊVE PRESO NEM DETIDO

O general Juarez Távora, segundo informações colhidas pela nossa reportagem no Ministério da Guerra, não estêve prso, nem detido, conforme foi propalado pela cidade, sendo assim, mentirosa a notícia. O ex-candidato estêve realmente naquele Ministério, onde tratou demoradamente com o general Otávio Maza, chefe do Departamento Geral de Administração, de assuntos da maior importância ligados ao atual momento político-militar.

NOVAMENTE PRÊSO O TEN-CEL. CORTES

O ten.-cel. Geraldo de Menezes Côrtes, ex-chefe de polícia, tornou novamente a ser recolhido prêso, por ordem de seus chefes militares. Deu lugar a esta nova prisão o fato de o ex-inspetor de Trânsito estar fazendo comício político em Copacabana, nas proximidades da residência do sr. Café Filho.

O MARECHAL MASCARENHAS NA ZONA DE LESTE

O marechal Mascarenhas de Moraes avistou-se ontem à tarde em reservada conferência com o general Odílio Denys, comandante da Zona Militar de Leste. Empresta-se a esta conversa dos dois ilustres chefes militares grande importância em face do momento. Procuramos conhecer algo a respeito, sem, entretanto, lograrmos êxito.

NA RESIDECIA DE CAFE' FILHO

Os generais Antonio José de Lima Câmara, comandante da Primeira Região Militar, e Augusto Magessi da Cunha Pereira, chefe de polícia desta Capital, estão superintendendo todo o policiamento não só da cidade, como da residncia do sr. Café Filho e adjacências.

LIVRE TRANSITO NAS BARREIRAS

O chefe de Polícia comunica que não há qualquer impedimento na passagem das barreiras, existindo, apenas, um serviço de fiscalização necessário ao contrôle, que deve ser exercido pela Divisão de Polícia Política e Social, por determinação superior.

DE TODO O CONTINENTE

UMA FIRMA de Glen Cove, Long Island, iniciou a venda de lotes de terrenos na Lua. A valorização atual é de um dólar por um acre (4 décimos de hectare). Por apenas um dólar qualquer pessoa pode adquirir um lote à margem do Copernicus, com direito à pesca e outras prerrogativas. A venda foi iniciada com todo aparato dos loteamentos terráqueos, e um dos primeiros compradores resolveu obsequiar sua cidade natal, Baltimore, com oito hectares para a construção de um parque público. Passe o fim de semana ou suas férias na Lua...

STREIBERT AINDA CONFIANTE

O diretor do Serviço de Informações dos Estados Unidos (USIS), Theodore Streibert, declarou em entrevista transmitida pelo Rádio e Televisão, que os Estados Unidos aspiram a conseguir um ativo intercâmbio de informações com a Rússia.

A COLÔMBIA ABRE SUAS PORTAS AO INVERSIONISMO

A Colômbia firmou um tratado com os Estados Unidos por meio do qual se garantem as inversões de emprêsas e o envio de lucros provenientes das novas indústrias.

BAIRROS DE BOGOTÁ SOB AS ÁGUAS

Várias regiões da Colômbia foram inundadas em conseqüência das chuvas torrenciais que caíram ùltimamente. Vários bairros de Bogotá estão sob as águas, e algumas zonas ao longo do Rio Magdalena sofreram graves danos, sendo evacuadas muitas das populações ribeirinhas.

CRIADO O INSTITUTO ENRICO FERMI

A Universidade de Chicago anunciou que renderá tributo a Enrico Fermi, cientista que produziu a primeira reação atômica controlada. A Universidade resolveu denominar Instituto Enrico Fermi ao seu centro destinado a estudos nucleares.

MENSAGENS DE SOLIDARIEDADE AO NOVO GOVÊRNO

Presidentes de Assembléias Legislativas Estaduais, prefeitos e personalidades políticas dirigem-se ao presidente Nereu Ramos

O presidente Nereu Ramos vem recebendo de todos os pontos do país, mensagens de apoio ao seu govêrno, entre elas, de presidentes de Assembléias Legislativas Estaduais, prefeitos e personalidades políticas, como se segue:

Do presidente de Câmara Municipal de Uberaba — "A Câmara Municipal de Uberaba na oportunidade da posse de V. Exa. no elevado cargo de Supremo Magistrado da Nação, nesta hora difícil que o Brasil atravessa, vem manifestar a V. Exa. irrestrita e incondicional solidariedade, fazendo votos para que seu govêrno se inspire nos sadios princípios democráticos, na defesa intransigente da legalidade e no respeito à vontade soberana do povo, pela volta à continuidade do regime, louvando neste ensejo a ação patriótica do Exmo. Sr. General Teixeira Lott, que no alto comando do Exército, brasileiro acaba de prestar os mais assinalados serviços ao Brasil. (a.) Nagib Cecílio".

Do prefeito de Dores de Campos, Minas — "No momen[to] que, para felicidade da Nação, V. Exa. assume a Presidência da República, quero, em meu nome e no do povo do município de Dores de Campos, apresentar a V. Exa. os mais vivos cumprimentos e hipotecar a nossa inteira e irrestrita solidariedade a V. Exa. — Atenciosas saudações (a.) Inácio Silva".

Do presidente da Assembléia Legislativa de Pernambuco — "Atendendo aprovação do requerimento n.º 794 de autoria do deputado Inácio Valadares e outros, tenho a honra de comunicar a V. Exa. ter sido inserto na ata dos trabalhos legislativos de hoje um voto de regosijo pela volta do país à legalidade democrática. Saudações (a.) José Francisco de Melo Cavalcante".

Do Conselho Administrativo da Caixa Econômica Federal do Rio — "O Conselho Administrativo da Caixa Econômica Federal do Rio de Janeiro formula os melhores votos pelo êxito da administração de V. Exa., à frente dos destinos do país, certa de que a grande instituição de economia popular, constituída pelas Caixas Econômicas Federais, continuará a encontrar, da parte do govêrno, todo o apoio para as suas realizações. Saudações (aa.) Henrique Dodsworth, Veiga Faria, Batista Luzardo, Dario Crespo e Olinto Fonseca Filho".

Do presidente da Assembléia Legislativa de Goiás — "Tenho o prazer de levar ao conhecimento de V. Exa. que essa Assembléia aprovou requerimento de autoria do deputado Mendonça Neto, fazendo apêlo ao eminente Chefe da Nação no sentido de envidar esforços para defender a Constituição e garantir a posse dos eleitos a três de outubro último, numa demonstração do seu passado de lutas e de respeito às instituições democráticas. Atenciosas saudações (a.) Celestino Filho".

Do presidente da Câmara Municipal de Diamantina, Minas — "Quando V. Exa. assume a Suprema Magistratura do país, cabe-me a subida honra de apresentar, em meu nome e no da edilidade diamantinense, os votos sinceros que formulamos para que Deus ilumine o govêrno de V. Exa. As brilhantes tradições do civismo mineiro hão-de ter na pessoa de V. Exa. o fiel guardião das liberdades democráticas e preservações do nosso regime ideal. Com respeitosos e cordiais cumprimentos (a.) Geraldo Nascimento".

Do presidente da Câmara Municipal de Juiz de Fora, Minas — "A Câmara Municipal de Juiz de Fora, hoje reunida em sessão normal, consignou na ata de seus trabalhos voto de confiança e solidariedade ao govêrno da União na pessoa de V. Exa. e na do General Lott, digníssimo Ministro da Guerra, a quem devemos atuação criteriosa, enérgica e patriótica, em defesa da Constituição e da índole democrática do povo brasileiro. Saudações (a.) Gabriel Gonçalves da Silva, presidente".

Do prefeito de Mossoró — "No momento que o eminente brasileiro assume o elevado cargo de Presidente da República, após o êxito do movimento que em tão boa hora chefiou o ilustre General Henrique Teixeira Lott em defesa das nossas instituições democráticas, tenho a subida honra de apresentar a V. Exa. a expressão da inteira confiança do povo desta cidade no govêrno de V. Exa. que avulta, ao mesmo tempo, como preservador do respeito aos preceitos constitucionais do regime vigente. (a.) Jerônimo Vingt Rosado Maia".

Recebeu o presidente Nereu Ramos, telegramas — da Assembléia Legislativa de Aracaju, Sergipe; presidente da Câmara Municipal de São João da Boa Vista, São Paulo; do presidente da Câmara Municipal de Carangola, Minas; do presidente da Câmara Municipal de Coronel Fabriciano, Minas; do presidente em exercício da Câmara Municipal de Caraúbas; do presidente da Câmara Municipal de Jaboatão, Pernambuco; do presidente da Câmara Municipal de Barreiros, Pernambuco; do presidente da Câmara Municipal de Bragança, Pará; do presidente da Câmara Municipal de Curuçá, Pará; do prefeito de Erexim, R. G. do Sul; do presidente da Câmara de Vereadores de Itajuípe, Bahia; do presidente da Câmara de Vereadores de Ribeirão, Pernambuco; do presidente da Câmara Municipal de Abadia Dourados, presidente da Câmara Municipal de Tauá, Ceará; do presiden[te] da Câmara Municipal de Abadia Dourados, Minas; do prefeito de Aiuruoca, Minas; do prefeito de Cachoeira, Minas; do presidente da Câmara Municipal de Novo Cruzeiros, Minas; do presidente da Câmara Municipal de Gouvêa, Minas; do presidente da Câmara Municipal de São Lourenço, Minas; do presidente da Câmara Municipal de São João Nepomuceno, Minas; do presidente em exercício da Assembléia Legislativa do Amazonas; de funcionários da Prefeitura Municipal de Lages, Santa Catarina; do prefeito de Passo Fundo, R. G. do Sul: e do corpo dirigente do Hospital Cruzeiro, de Rio do Sul, Sant[a] Catarina.

APOIO DOS ARTISTAS PLÁSTICOS

Ainda esta semana, os artistas plásticos, em comissão, farão entrega ao presidente Nereu Ramos, ao Congresso Nacional e às altas autoridades militares a seguinte moção de solidariedade, que continua a receber assinaturas:

"Os Artistas Plásticos abaixo assinado, diante dos últimos acontecimentos, vêm por intermédio dêste manifesto hipotecar a sua solidariedade ao Exmo. Sr. Presidente da República, ao Congresso Nacional e às autoridades militares em defesa da Constituição, pelo acatamento à vontade popular, manifestada nas eleições a 3 de outubro, e o completo respeito às liberdades democráticas — única maneira de se garantir a liberdade de criação artística e o desenvolvimento da Cultura Nacional. Ass.) Portinari, Euclides Santos, pintor; Sylvio Pinto, pintor; Honório Peçanha, escultor; Mario Maranhão, arquiteto; Humberto Nabuco dos Santos, arquiteto; Quirino Campofiorito, pintor; Luiz Gonzart, ilustrador; Armando Pacheco, pintor; Catanho, cenógrafo; Moacyr Roque Pinheiro, pintor; Arydia, desenhista; Paulo Werneck, desenhista; Luiz Silva, pintor; Ary Duarte, pintor; Sérgio Camargo, escultor; Jordão de Oliveira, pintor; Lêda Sá, pintora; Arnaldo de Souza Lima, pintor; Cidrida Geada Veiga, pintora; Antônio Gonçalves, pintor; José Barreto de Menezes, pintor; Chiau Deveza, pintor; Rachel Strosberg, pintora; Maria Tereza Vieira da Silva, pintora; Paulo Barros de Campos, pintor; Ester Iracema Joffily, gravadora; Hugo Mund Jr., gravador; Antônio Bueno Junior, pintor; Oldack de Freitas, pintor; Benjamin Silva, pintor; Regina Yolanda, gravadora; Inimá de Paula, pintor; José Morais, pintor; Adir Botelho, gravador; Walter Pereira, pintor; Sylvia Leon Chalréo, pintora; Orlando Oliveira, pintor; Luiz Guimarães, pintor; Otávio Araujo, pintor; Durval Serra, pintor; José Lopes, pintor; Manoel Serra, pintor; Jorge Brandão, pintor; Israel Pedrosa, pintor; Ricardo Prieto, cenógrafo; Germinal Bueno, pintor; Laura Chermont, pintora; Barbosa Leite, pintor.

AOS ESTUDANTS E AO POVO

Nós, abaixo assinados, alunos da Faculdade Nacional de [F]ilosofia, vimos, por meio dêste manifesto, prestar irrestrita solidariedade à atitude tomada por nossos colegas da União Metropolitana de Estudantes e do Diretório Central de Estudantes da U. B. durante os últimos acontecimentos, atitude esta, que é de apoio às fôrças armadas, ao Congresso Nacional e de defesa da legalidade e da Constituição. Ass.) Carlos Santana, A. Pinheiro Junior, Reinaldo Alvares, Virginia Tremendanni Antunes, Ivone de Almeida, Eva Salama, José Acioli, Célia Dourado, Marie Auxiliadora Coelho; Klaass Wortman, Raimundo Coelho; seguem-se cêrca de 40 assinaturas.

A MAIOR FROTA PETROLEIRA DO MUNDO

ROTERDAM, novembro (S.H.I.). A Royal Dutch-Shell, com uma frota de 467 navios, num total de mais de 7.000.000 de toneladas de pêso morto, é a maior emprêsa de navegação do mundo — declarou o sr. E.H. Larive, gerente geral da Shell Tankers N.V., falando no Real Instituto de Engenheiros, desta cidade, sôbre a organização de que é gerente e que controla a frota de petroleiro do grupo Royal Dutch-Shell.

Como o transporte marítimo constitui o meio mais econômico para se transportar produtos petrolíferos, a frota mundial de petroleiro compreende elevada proporção do número total de navios de longo curso do mundo, elevando-se, em fins de 1954, a 40.000.000 de toneladas, ou sejam cêrca de 30 por cento daquele total. Dêsse modo, a frota de petroleiros da Shell corresponde aproximadamente a 20 por cento da frota mundial de petroleiros, em tonelagem bruta.

De todos os navios em construção êste ano — acrescentou o sr. Larive — 53 por cento consistiam de petroleiros.

REUNIÃO DO CONSELHO EXECUTIVO DA UNESCO

PARIS, 22 — Realizar-se-á em Madrid, no dia 5 de abril de 1956, a próxima reunião do conselho executivo da UNESCO. Esta decisão é conseqüência e convite do govêrno espanhol unanimemente aceito hoje de manhã pelos membros do conselho. O doutor Orestes Ferrara E. Marino (Cuba) salientou a feliz repercussão que êsse convite teria na América Latina. A proposta da Espanha foi especificamente aprovada. (F.P.).

PELOS QUATRO CANTOS DO RIO

R. V.

1 — ILDE DARÁ ALGUM GOLPE?
2 — VAI SER SÁBADO O FESTIVAL DA A.P.F.
3 — ACONTECIMENTOS ARTÍSTICOS
4 — UMA INSTITUIÇÃO QUE MERECE APOIO

Estamos às vésperas da tradicional e bonita festa da "Glamour Girl". Nem mesmo os constantes movimentos de tanques pela cidade conseguiram esfriar o entusiasmo em tôrno do Baile. Aliás, já fazem parte da paisagem carioca as feiosas carcaças de ferro verde. Num sinal, outro dia, em plena Av. Rio Branco pararam, lado a lado, um ônibus, um lotação e um tanque. Ninguém estranhou. A surprêsa será quando aquelas barracas verdes sumirem do Russel e o Campo de Santana voltar a ser apenas das cotias. Com meia duzia de dias a gente carioca, simples e boa, se acostuma com qualquer coisa e, então, vem a rotina. Por isto, a festa que já vinha sendo anunciada e comentada há tanto tempo vai indo para a frente e ao que tudo indica sexta-feira teremos outra "glamour girl".

Ou será que a Ilde está pensando em dar algum golpe?...

* * *

Um expressivo júri presidido pela Princesa Fátima de Orleans e Bragança escolherá, entre as cinco que o público indicar pelo voto, a sucessora de Ilde Garavaglia. Patrocinam a elegante a expressiva festa as senhoritas: Anna Elizabeth Ribeiro Fiuza, Betty Jaegli, Eliana Moura, Helena Rodrigo Octávio Menezes, Léa Penna, Leilah Collares Moreira, Lygia Coutinho, Maria Altina Ripper, Maria Helena Rossi, Maria Bernadete Simões Soares, Marcia Oiticica Laviola, Marília Pinto, Precilda Pinotti, Regina Goulart de Andrade, Rosinha Serzedêlo Machado, Sônia Gadelha, Synia Câmara Cruz, Vania de Araújo.

* * *

Dêste grupo deverá sair a glamour de 55. Acontece — e isto aliás é um bom esclarecimento — que algumas destas moças que patrocinam o Baile não são candidatas ao título. E' o caso, por exemplo, das senhoritas Synia Câmara Cruz, Regina Goulart de Andrade, Beth Jaegli, Eliana Moura, Sônia Gadelha. E' bem provável que ainda outras não o sejam mas, apenas estas — podemos afirmar com segurança — não disputarão a honrosa distinção.

* * *

Afinal, está marcado para o próximo sábado o Festival no Clube Piraquê da Associação dos Pais de Família que havia sido transferido do sábado 12 por motivos de fôrça maior. Todos esperam que os motivos não venham a se repetir e tudo possa correr em paz.

* * *

Ontem, na Petite Galerie, inaugurou-se a exposição de Milton Dacosta premiado pela Bienal dêste ano. Amanhã teremos outro acontecimento artístico: "Vernissage" no Museu de Arte Moderna com a apresentação da exposição denominada "Artistas Canadenses".

* * *

Prepara-se no Copacabana Palace um Chá-dançante caritativo durante o qual será eleita a "Miss Verão". A renda será para o Natal das crianças pobres.

* * *

Este festival será em Benefício da Velhice Desamparada e da Criança Abandonada organizações da Sociedade das Senhoras Benfeitoras uma das mais pias e laboriosas instituições de caridade do Rio. A esta instituição deve esta coluna o apoio no caso daquelas crianças vítimas de avitaminose. Tivemos auxílio pronto e três foram internadas sob a guarda da associação presidida pela senhora Gen. Nelson de Queiroz. E', realmente, uma instituição que merece o apoio de todos nós para que possa continuar a distribuir a sua generosidade.

No recente jantar do Lagoinha em homenagem aos embaixadores da China vemos as embaixatrizes da Espanha, e do Japão, o embaixador da Venezuela e o sr. Aloisio Rolim

REGISTRO SOCIAL

NATALÍCIOS

Prof. Luiz Pinheiro Guimarães — Transcorreu, ontem, o aniversário natalício do professor Luiz Pinheiro Guimarães, figura de projeção nos círculos científicos e educacionais, na sociedade e no turfe carioca.

— Transcorre hoje o aniversário natalício da sra. Julieta Pralon Moreira, funcionária do Instituto de Educação de Niterói e viúva do sr. Manoel Gomes Moreira.

— Faz anos hoje, o dr. Raul de Góes, 1.º vice-presidente da Associação Comercial do Rio de Janeiro.

— Fazem anos hoje os nossos confrades srs. Antônio Gomes Lages Filho, José Custódio de Barriga Filho, Alberto Silva Monteiro, Ary Pavão, João Firmiano da Silva.

— A data de hoje assinala o aniversário natalício da sra. Mariaugusta Ramos, nossa colega de imprensa e funcionária da Editora Brasil América.

— Fazem anos hoje os seguintes oficiais da Aeronáutica: Antônio Carlos Pimentel Lobo, Oliver Rangel Barata, Walter Chaves de Miranda.

— Faz anos hoje o sr. Quinzio Ferrini, presidente da Companhia Industrial Ferrini.

—⊙—

DATAS ÍNTIMAS

Completa hoje o 15.º aniversário de casamento, o casal sr. Alvaro Borges e sra. Armehy de Souza Borges. Por êste motivo e por ser ainda aniversário do sr. Alvaro Borges, o casal oferecerá em sua residência, uma recepção às pessoas de suas relações.

—⊙—

NASCIMENTOS

Em Campina Grande, Estado da Paraíba, nasceu no dia 21 último, o primogênito Ricardo, filho do casal José Roberto Barbosa, nosso colega da Administração, e de d. Aurinéia França Barbosa.

—⊙—

CASAMENTOS

Com a senhorinha Neuza de Castro Bastos, filha do sr. Mário de Andrade Bastos e da sra. Palmira de Castro Bastos, casa-se no dia 10 de dezembro o sr. Nilo Constantino Chaves, filho da viúva Lahyde de Oliveira Chaves. A cerimônia religiosa terá lugar às 18,30 horas, na Matriz de N.S. das Mercês, onde os noivos receberão cumprimentos.

HOMENAGENS

Em virtude de ter obtido excelente classificação, em recentes concursos para professor da cadeira "Estilos e Decoração", da Escola Técnica Nacional, e da cadeira de "Desenho", do curso secundário, da Prefeitura Municipal, vem sendo alvo de merecidas homenagens o dr. Mário Celso Suarez, acatado engenheiro e educador.

— Os alunos do Curso de Higiene Mental e Introdução à Psicanalise, que o prof. Luiz Fraga está realizando, semanalmente, no auditório da Casa do Jornalista, vão prestar-lhe significativa homenagem, no dia 15 de dezembro, por motivo de encerramento do curso, oferecendo-lhe, às 20 horas, no restaurante Julius, à rua Santa Luzia 305, um jantar de confraternização, para o qual estão sendo recebidas adesões na Secretaria da ABI, com o sr. Júlio Moreira.

—⊙—

FESTAS

Festa do Cacáu — Sob o patrocínio do Bancários Atlético Clube e a participação da orquestra carioca Marajoara, realizou-se em Ilhéus, Bahia, a tradicional "Festa do Cacáu", considerado o acontecimento social máximo do ano naquela localidade. Foi coroada a rainha além de outros atrativos.

— O Olímpico Clube realizará domingo, das 20,30 às 23,30 horas, mais uma noite dançante, dedicada aos associados e suas famílias. O ingresso nessa festa, que será abrilhantada com a participação da orquestra Rolyan, batuta de Naylor, será feito com a apresentação da carteira social e da carteira de família.

—⊙—

EM AÇÃO DE GRAÇAS

Transcorrendo no dia 27, domingo, o aniversário natalício do cônego Olympio de Mello, ex-prefeito desta Capital, ministro e atual presidente do Tribunal de Contas do Distrito Federal, seus amigos e admiradores — sem distinção partidária — mandarão celebrar nesse dia, às 11 horas, missa em ação de graças na Igreja de Nossa Senhora do Carmo, na Praça Quinze. Será oficiante D. José Távora.

—⊙—

MISSAS

Na Igreja São Francisco de Paula, na capela N.S. da Vitória, será celebrada amanhã, às 9 horas, missa de 30.º dia, por alma de Waldir Pinho Alves do Valle, filho do dr. Optaciano Alves do Valle e d. Guilhermina Pinho Alves do Valle.

XV CRUZEIRO TURÍSTICO AO NORTE

A recepção nas cidades constantes do itinerário

Os delegados do Touring Club do Brasil nos diversos Estados do Norte já estão organizando o programa das recepções e festas a serem oferecidas aos participantes do XV Cruzeiro, a realizar-se em meados de janeiro de 1956. Além dos passeios e visitas habituais às regiões turísticas mais interessantes, serão oferecidas aos participantes do cruzeiro, refeições regionais típicas de cada Estado. No Amazonas, por exemplo, serão oferecidos nas refeições dôces feitos com as famosas frutas daquela região do nosso país, tais como bacuri, capuaçú, etc. No Departamento de Turismo do Touring Club do Brasil já estão sendo feitas inscrições para essa interessante viagem.

CONVITE

ANDRÉ KENEDI

Tem o prazer de convidar V. Excia e Exma. família à Exposição de Fotopintura, um processo inédito da sua autoria e introdução no Brasil. — Av. N. S. Copacabana, 371 — Studio Mona Lisa. Aberto até 22 horas. (12528)

VIDA CULTURAL

LÚCIO DE MENDONÇA

Poeta, jornalista, conteur, romancista, magistrado, Lúcio de Mendonça foi uma alta figura da intelectualidade brasileira, um dos literatos mais festejados do seu tempo, um homem que se impôs pela sua nobreza de caráter. De ânimo resoluto, combativo, soube enfrentar corajosamente as muitas vicissitudes que o assaltaram durante a vida, sobrepondo-se a situações angustiosas com tenacidade exemplar, para vencê-las quase sempre. O seu talento, a sua cultura, a sua animosidade, a sua irradiante simpatia, foram alguns dos fatôres que o fizeram querido e admirado pelos amigos e leitores. Era um republicano convicto e apaixonado, um literato legítimo, um magistrado sincero pelo seu espírito de justiça. Impunha-se pelo seu temperamento dinâmico, deixando numerosas realizações, das quais é de justiça destacar a fundação da Academia Brasileira de Letras, de que foi o maior paladino.

Lúcio Eugênio de Menezes e Vasconcelos Drumond Furtado de Mendonça nasceu no município de Piraí, na então província do Rio de Janeiro, a 10 de março de 1854. Aos quatro anos ficou órfão de pai, indo para a residência de um parente, em São Gonçalo de Sapucaí. Aprendeu a ler e escrever sòzinho, freqüentando depois alguns colégios, onde logo começou a colaborar nos jornaizinhos escolares, em prosa e verso. Estêve depois na côrte, indo a seguir para São Paulo, ali cursando a Faculdade de Direito, onde se bacharelou. Desde acadêmico foi propagandista da República, colaborando em vários jornais, com uma veemência que o seu temperamento justificava. Foi promotor público, mas não cessou nunca a sua intensa atividade na imprensa, tanto política como literária. Aos quinze anos publicou "A camisa do cruzado" e "Marinheiros", um folheto de 24 páginas e aos dezoito "Névoas matutinas", versos, com uma carta de Machado de Assis.

Após a proclamação da República foi secretário do ministro da Justiça e ocupou diversos cargos públicos, sendo mais tarde nomeado ministro do Supremo Tribunal Federal.

Além de diversos volumes de poesias, que reuniu em "Murmúrios e clamores", publicou "O marido da adúltera", romance; "Esboços e perfis", contos; "Horas do bom tempo", memórias e fantasias; "A caminho", propaganda republicana e várias obras jurídicas, deixando alguns trabalhos inéditos.

Atacado pela cegueira, como seu irmão Salvador de Mendonça, Lúcio faleceu a 23 de novembro de 1909, na Gávea, na residência daquele, que lhe fôra um verdadeiro pai.

Dêle disse Sylvio Romero "que foi o criador da poesia social em nossa terra". E Raymundo Correia afirma: "É como prosador, principalmente, que, com melhor realce, se distinguem a individualidade, o temperamento, o poderoso gênio e os inestimáveis predicados do escritor castiço..." Ao magistrado assim se referiu Pedro Lessa: "A sua variada cultura jurídica, a pureza do seu caráter, a sua grande elevação moral e o próprio exaltado sentimento de independência haviam forçosamente de fazer dêle o digno e eminente magistrado que foi..."

N. C.

CONFERÊNCIAS

"BIOLOGIA, HEREDITARIEDADE E REENCARNAÇÃO"

O prof. Pietro Ubaldi, fará hoje, às 17,30 horas, no Ministério da Fazenda, uma palestra subordinada ao tema "Biologia, Hereditariedade e Reencarnação". Na próxima têrça-feira, no mesmo local e horário, o prof. Ubaldi falará sôbre "O Problema da Estabilidade Monetária".

"O CRAVO NOS MUSEUS"

Prosseguirá hoje, às 17,30 horas, o ciclo de palestra da sra. Lucila M. de Garcia, na Escola Nacional de Música, com a segunda, intitulada: "O cravo nos Museus; Marco Antônio e seus Ricercaris". As outras conferências serão realizadas nos próximos dias 24, 27 e 29.

CLASSE SOCIAL E PARTIDO POLÍTICO

O Instituto Superior de Estudos Brasileiros realizará hoje, às 18,15 horas, no Ministério da Educação, mais uma conferência da série "Problemas Brasileiros", a cargo do ministro Hélio Cabal, do Conselho Nacional de Economia, que falará sôbre o tema "Classe Social e Partido Político".

CURSOS

PSIQUIATRIA FORENSE

Prossegue hoje, às 14 horas, no Manicômio Judiciário, o Curso de Psiquiatria Forense que ali vem sendo realizado, com uma palestra do dr. Lysanias Marcelino da Silva intitulada: "O desenvolvimento mental incompleto ou retardado; relação com a criminalidade e respectiva responsabilidade penal".

CONGRESSOS

I CONGRESSO DE ESCRITORES DO NORDESTE

A Associação Brasileira de Escritores, seção do Piauí, patrocinará, no primeiro trimestre de 1956, o I Congresso de Escritores do Nordeste, conclave que visará defender, principalmente, o patrimônio cultural do Nordeste de influências desnacionalizadoras, o seu folclore e vinculação da obra de arte aos meios locais e o sentido universal de sua literatura. O temário do certame já foi organizado.

Maria Alice Genu, do Curso de Ballet "Ana Pawlova", em Czardas de V. Monti

VIDA CATÓLICA

SÃO CLEMENTE

Foi São Clemente, companheiro dileto de São Paulo, um grande pastor de almas, sendo por isso perseguido pelo cruel imperador Trajano, que o desterrou no Quersoneso, na Criméia.

Ali já se encontravam dois mil cristãos, também banidos por aquêle imperador, os quais implorraram a São Clemente que rezasse por êles, para que se tornassem dignos das promessas de Cristo.

Não lhes faltou o santo com o seu confôrto espiritual, dando-lhes sábios conselhos e os melhores exemplos de segurança e fortaleza na fé.

Como se queixassem certa vez os exilados de que precisavam percorrer seis milhas para conseguir água, reconselhou-os o santo a rogarem uma fonte ao Cristo.

Também êle começou a orar, surgindo-lhe então o Cordeiro de Deus e uma fonte começou a jorrar a seus pés.

O milagre provocou inúmeras conversões, o que irritou o imperador, ao saber do extraordinário acontecimento. Mandou que o santo fôsse jogado ao mar, com uma âncora ao pescoço.

Mais tarde foi o seu corpo encontrado num sarcófago de pedra, dentro de uma capela de mármore.

Assim se consumou o martírio dêsse discípulo de São Pedro, que pontificou de 90 a 101, deixando uma famosa epístola aos comitivos.

Seu corpo foi levado para Roma pelos santos Cirilo e Metódio, repousando hoje na igreja que lhe é dedicada.

"Não me comove nenhuma injúria, nenhum ultrage ou afronta... Importa apenas que a fé se conserve integra e salva."

SÃO CIRILO

SANTOS DE HOJE

Felicidade, Gregório, Sizínio, Anfilóquio, Lucrécia.

— Amanhã: Dia Nacional de Ação de Graças.

MATRIZ DE SANTA CECILIA, EM BRAZ DE PINA

Na Matriz de Santa Cecília, em Braz de Pina, será celebrada com solenidade a Festa de sua Padroeira, no próximo dia 27. Novena às 19,30 horas, com Têrço, Ladainha, Sermão e Bênção do SS. Sacramento.

No dia 27 serão realizados os seguintes atos:

As 5,30 horas, Alvorada — As 6,30 primeira Missa — As 8 horas Missa campal no altar da gruta de Nossa Senhora de Lourdes, oficiando o pe. Paulo Souza, diretor da Federação das Congregações Marianas, devendo comparecer Congregados Marianos dos diversos setores dos subúrbios da Leopoldina. Em seguida reunião. Às 14 horas sessão cinematográfica. Às 16,30 horas, solene Procissão com as Imagens de Nossa Senhora das Graças e Santa Cecília. Finda a procissão haverá sermão pelo pe. João Piassentini, diretor da Adoração Noturna. Às 18 horas Missa vespertina.

PARÓQUIA DE N. S. DA GUIA

Os devotos de Nossa Senhora das Graças vão celebrar o 25.º aniversário da introdução desta Devoção na Paróquia de Nossa Senhora da Guia.

Para a comemoração dêste Jubileu de Prata estão convidados todos os paroquianos, tendo sido organizado o seguinte programa:

Novena às 19,30 horas, missa diàriamente às 7 horas.

No dia 27, dia da Festa de Nossa Senhora das Graças. Missa de Comunhão geral às 7 horas. Às 8 horas Missa cantada com sermão. Às 16,30 horas, Procissão solene, terminando com Sermão. O itinerário da Procissão é o seguinte: Ruas Lins de Vasconcelos, Carolina Santos, Joaquim Meyer, Dona Claudina, Aquidaba e Pedro de Carvalho.

CIDADE DO VATICANO, 22 — Nos círculos do Vaticano informou-se, esta noite, que o Papa Pio XII talvez dê a conhecer os detalhes sôbre sua visão de Jesus Cristo na mensagem que está preparando para o Natal. O Santo Padre começou a trabalhar hoje nessa mensagem em sua residência de verão de Castel Gandolfo.

O mundo, entrementes, aguardava, com enorme interêsse, nova informação sôbre a visão do Papa. Uma alta personalidade disse que o Papa está perturbado pelo fato de o semanário "OGGI" haver dado a conhecer a notícia da visão.

Sua primeira visão, que teve em 1950, foi dada a conhecer por um Cardeal. O fato de que a notícia tenha sido dada a conhecer por um seminário causou intranqüilidade no Vaticano. Nos círculos da Santa Sé salientou-se, no entanto, que carecia de significação o fato de que o "*Observatore Romano*", órgão semi-oficial do Vaticano, não haja mencionado ainda a visão. A crença geral é de que um grupo de sacerdotes jesuítas recebeu a notícia de um membro da Casa Papal e a transmitiu depois ao seminário "OGGI".

No Vaticano informou-se que o Papa está ocupado, preparando a primeira minuta de sua mensagem de Natal, que não teve tempo para meditar sôbre a comoção que causou a divulgação da visão. O Santo Padre está estudando, no entanto, a conveniência — informou-se nos círculos do Vaticano — de se referir à visão nessa mensagem, que será transmitida pelo rádio a todo o mundo, no dia 24 de dezembro, do estúdio do Papa no Vaticano.

Ninguem pode dizer, não obstante, se o Papa dar' novos detalhes sôbre a visão ou se se limitará a mencioná-la brevemente. Ontem, o Sumo Pontífice autorizou o Vaticano a confirmar a notícia de que havia tido uma visão de Cristo.

O comunicado oficial se limitou a confirmar a veracidade da informação publicada por "OGGI" a respeito do sobrenatural acontecimento. O jornal "*Corriere de la Sera*", de Milão, disse, hoje, ademais, que o Papa ouviu 'clara e distintamente' a voz de Cristo, que lhe falou em latim, pouco antes da visão. Esta informação não foi confirmada nem desmentida. (*U.P.*).

Atribui a cura ao Papa Pio XII

CIDADE DO VATICANO, 22 — Revelou-se que a carta em que o famoso compositor italiano Pietro Mascagni revelou que o Papa Pio XII praticara um milagre foi escrita em 1942 à jovem filha de seu irmão Edoardo, que se queixava da tuberculose.

O famoso músico disse: "Sem poder suportar tanta compaixão, tive uma inspiração e pedi audiência para mim e minha espôsa, com tôdas as minhas esperanças depositadas nesta iniciativa".

Na audiência, segundo Mascagni, o Santo Padre deu à sua espôsa um rosário e a êle uma medalha de prata e em seguida outro rosário, bento, para sua sobrinha, que se achava em Sondalo. Poucos dias mais tarde, diz ainda a carta de Mascagni, menina quiz voltar a Roma e quando o maestro foi esperá-la na estação com uma ambulância, para transferi-la para uma clínica, ficou surpreso quando ela saltou e deu-lhe um forte abraço, demonstrando estar completamente curada, dizendo: "Melhorei desde que recebi o rosário do Papa".

A carta de Mascagni diz ainda: "Tudo isto tem um sabor excepcional que pode parecer um conto de fatas. O Santo Padre realizou um milagre". (*U.P.*).

A beatificação de Pio XII

CIDADE DO VATICANO, 22 — A visão de Jesus Cristo pelo Papa Pio XII aumentam as probabilidades de que algum dia êle seja canonizado. Nos círculos do Vaticano se acredita que o processo de beatificação — o primeiro passo para a santificação — se iniciará pouco depois da morte do Sumo Pontífice. Segundo se afirma nos círculos católicos extra-oficiais já se conseguiu formar um "dossier" dos "milagres" atribuídos ao Papa Pio XII durante sua vida. Comumente, para beatificar uma pessoa, esta deve ter realizado dois milagres antes de sua morte e outros desde sua beatificação até sua canonização. O Para Pio XII foi o primeiro Sumo Pontifice em 242 anos que proclamou a canonização de um de seus predecessores, quando elevou o Papa Pio X à categoria de "Cavaleiro de Deus" durante o Ano Mariano de 1954, 50 anos depois da morte de Pio X. (*U.P.*).

EXPOSIÇÃO DE ARQUITETURA LATINO-AMERICANA no Museu de Arte Moderna de Nova York

NOVA YORK, 22. (IPS) — Uma exposição das conquistas da arquitetura latino-americana neste último decênio será inaugurada amanhã, quarta-feira, no Museu de Arte Moderna.

Fotografias em cores e em grande escala das obras de 35 arquitetos latino-americanos, serão expostas ao público até 19 de fevereiro. Depois da exposição de Nova York, a coleção será exibida em outras cidades dos Estados Unidos e Canadá.

Henry Russel Hitchcock, historiador moderno especializado em obras arquitetônicas, selecionou as vistas para a exibição nos Estados Unidos, em viagem que fêz por 11 países da América Latina.

Hitchcock, em livro intitulado "A Arquitetura Latino-Americana Desde 1945", especialmente escrito para a exposição, diz que as obras dos arquitetos latino-americanos são agora superiores aos edifícios europeus mais modernos, e igualam, em interêsse e vitalidade, a arquitetura moderna dos Estados Unidos.

No Museu de Arte Moderna de Nova York se exibirão, ademais, fotomurais de grandes dimensões, e em cores. Os materiais apresentam 49 edifícios, incluindo projetos de residências para gente de classe média, cidades universitárias, correios, um cabaret, hotels, edifícios industriais, igrejas e residências particulares.

Entre os arquitetos cujas obras são representadas nessa exposição figuram: Oscar Niemeyer, Lúcio Costa, Affonso Eduardo Reidy, e Jorge Machado Moreira, do Brasil; Carlos Raul Villanueva, da Venezuela; Max Borges, de Cuba; e Alejandro Prieto, do México.

Das Fábricas CIMO para o confôrto do seu escritório

MÓVEIS CIMO
R. INVÁLIDOS, 139
TEL. 22-4372

ITÁLIA
SOCIETÀ DI NAVIGAZIONE

PRÓXIMAS SAÍDAS

"AUGUSTUS"

Sairá em 26 de novembro, ao meio dia, para: BARCELONA, CANNES e GÊNOVA

"GIULIO CESARE"

Sairá em 11 de Dezembro, ao meio dia, para: DAKAR, BARCELONA, CANNES e GÊNOVA

OUTRAS SAÍDAS

PARA O SUL		PARA O NORTE
2 Dezembro	"GIULIO CESARE"	11 Dezembro
18 Dezembro	"CONTE GRANDE"	31 Dezembro
26 Dezembro	"AUGUSTUS"	7 Janeiro
10 Janeiro	"GIULIO CESARE"	20 Janeiro
5 Fevereiro	"AUGUSTUS"	16 Fevereiro
29 Fevereiro	"CONTE GRANDE"	10 Março (*)
14 Março	"GIULIO CESARE"	24 Março
7 Abril	"AUGUSTUS"	17 Abril
21 Abril	"CONTE GRANDE"	30 Abril (*)
23 Abril	"GIULIO CESARE"	3 Maio
16 Maio	"AUGUSTUS"	26 Maio

(*) Com escalas em Lisboa.

AGENTES GERAIS PARA O BRASIL
"ITALMAR"
S. A. BRASILEIRA DE EMPRÊSAS MARITIMAS
AV. RIO BRANCO N.º 52 — TEL.: 43-8860
(50058)

LA - 1857

Algo em que é preciso pensar...

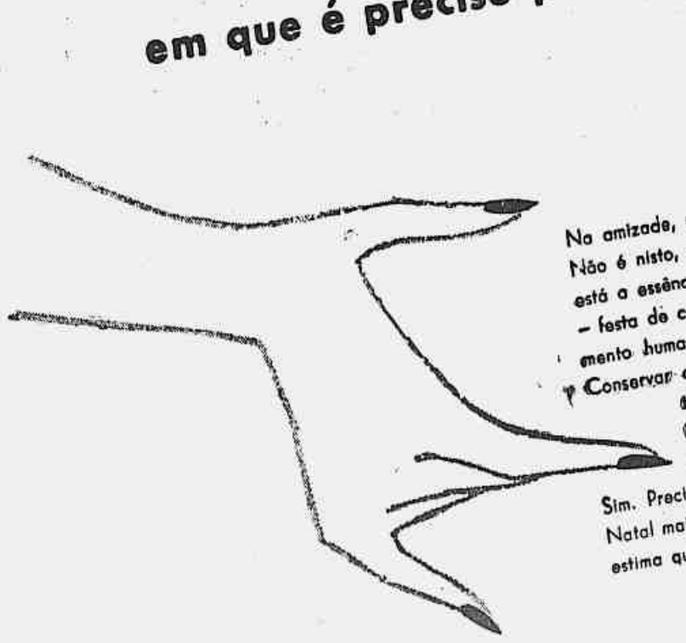

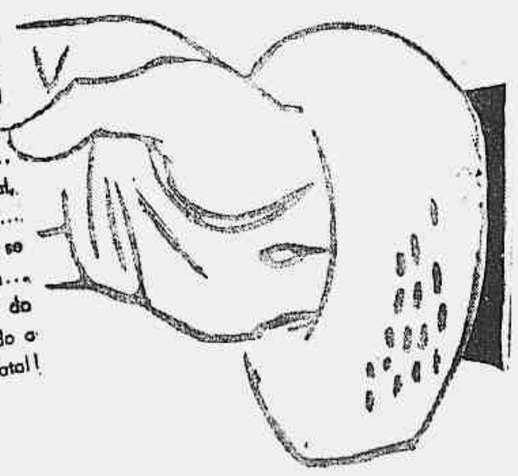

No amizade, por exemplo... Na compreensão mútua... Concórdia... Não é nisto, afinal, não é no bom entendimento entre os homens, que está a essência da felicidade? E que melhor época do que o Natal — festa de congraçamento — para se cultivar esta floração do sentimento humano que é a amizade? Ter amigos... Fazer amigos... Conservar amigos... Quanto pode, para isso, o gesto tão cordial, tão humano, de dar presentes!... Um presente de Natal... Uma lembrança... E do agradecimento, uma amizade que se torna mais estreita, ou uma nova amizade que se conquista... Sim. Precisamos pensar na amizade. Semear a amizade. Façamos do Natal mais um motivo para a afirmação do nosso afeto, reavivando a estima que emana do gesto cordial e simples de um presente de Natal!

DEPARTAMENTO DE PROMOÇÕES DO CORREIO DA MANHÃ

ENSINO

ATRAÇÃO PELO ENSINO DE DIREITO

As carreiras jurídicas continuam a merecer a preferência dos estudantes — O que as estatísticas revelam

As carreiras jurídicas continuaram a ter, sôbre as demais, a preferência de nossa juventude escolar. Ao contrário do que alguns impõem, o cada vez maior a atração pelo ensino do Direito, que detém, com longa margem, o primeiro lugar em número de alunos, comparado com as outras categorias de ensino superior. Neste ano de 1955, as matrículas dos candidatos ao Bacharelado, no país, elevaram-se a 19.916, contra 10.043 inscritos nos curso de Medicina, 5.317 nos de Engenharia Civil, 4.811 nos de Odontologia e 3.733 nos de Ciências Econômicas.

Os cursos jurídicos

Segundo informações do Serviço de Estatística da Educação e Cultura, em todos os Estados do Brasil existem cursos jurídicos que preparam estudantes para o bacharelado. Atualmente estão funcionando 39 dêsses estabelecimentos, situando-se 7 no Estado de São Paulo, 7 no Estado de São Paulo, 6 no Distrito Federal, 4 em Minas Gerais, 3 no Rio Grande do Sul, 2 no Rio de Janeiro, 2 no Paraná e 1 em cada um dos outros Estados. Entretanto, na Faculdade de Medicina apenas em 12 Estados, escolas de Engenharia Civil em 13, de Odontologia e Ciências Econômicas em 16 Estados.

Formam o maior grupo

Os estudantes de Direito não só formam o maior grupo dentre o corpo discente de nossas superiores como seu número vem aumentando em ritmo muito mais rápido que o dos demais.

De 1950 a 1955, as matrículas nos cursos jurídicos aumentaram 75%, enquanto que as dos cursos de Odontologia cresceram 45% e as dos cursos de Medicina apenas 13%.

O contingente de alunos dos cursos de Direito representa mais de uma quarta parte do discipulado de ensino superior, correspondendo a quase o dôbro dos matriculados nas escolas de Medicina e ao quádruplo do nas escolas de Engenharia Civil.

CONSTRUÇÃO DA CIDADE DOS MENINOS

Apoio da U.M.E. à iniciativa da Sociedade dos Amigos da Criança

A União Nacional dos Estudantes vai apoiar a iniciativa da Sociedade dos Amigos da Criança, que visa construir, em Paraíba do Sul, a Cidade dos Meinos, onde se alojarão as crianças desamparadas daquela unidade da federação.

Ao mesmo tempo, convida os universitários do D. F. a comparecerem sábado próximo, em sua sede, na Praia do Flamengo, 132, às 20 horas, quando será oficialmente lançada a campanha que visa adquirir fundos para a construção da Cidade dos Meninos.

Serão distribuídos discos de papelão que deverão ser vendidos ao preço de Cr$ 20,00, cabendo Cr$ 3,00 por cada um, ao universitário que os vender no comércio, o que permitirá uma boa margem de lucro ao estudante pobre, além de ter a oportunidade de desenvolver esforços para favorecer a criança abandonada.

A diretoria da UNE espera pela presença de todos os universitários na sede da entidade estudantil no próximo sábado a fim de apoiar a iniciativa.

Sendo assim conclamamos a todos os universitários que estejam presentes na sede da UNE sábado, apoiando esta nobre iniciativa.

(as.) *Lineu Borges*, da Faculdade de Direito da Paraíba — secretário de coordenação do Movimento Universitário.

NOTICIÁRIO

INAUGURAÇÃO DA ESCOLA DE ENGENHARIA DO CEARÁ

Em declarações à imprensa, o prof. Antônio Martins Filho, reitor da Universidade do Ceará, informou que, no próximo dia 1 de dezembro, será solenemente instalada a Escola de Engenharia do Ceará, devendo comparecer ao ato inaugural o ministro da Educação.

ARQUITETURA

Provas

2.ª *Prova Parcial - 2a. chamada:* Geometria Descritiva dia 30 às 9 horas; Sombra Perspectiva dia 1 de dezembro às 8 horas; Mecânica Racional - Grafostática: 'Exame vago" prova escrita dia 12.12, Composições Decorativas do período de 1 a 6 de dezembro às 8 horas. Exame escrito dia 7.12 às 8 horas. Exame oral dia 5 a 7.12 às 8 horas. Grandes Composições de Arquitetura: No período de 9 a 30 Exame escrito e oral dia 1 de dezembro. Arquitetura no Brasil: 2a. chamada dia 25 às 9 horas. Geometria Descritiva — A segunda prova parcial foi remarcada para o dia 25 às 9 horas — 1a. chamada.

Matemática Superior - a 2a. prova parcial foi remarcada para o dia 29 às 8 horas - 1a. chamada.

História da Arte — A segunda Prova Parcial foi remarcada para o dia 2 de dezembro às 8 horas — 1a. chamada.

Gisela de Faria Santos — Chamada à Secretaria para tatar seu processo n. 1.923 de 16.11.55.

5.º *ano* — Prova de Urbanismo Arquitetura Paisagística (Prova escrita) Terá início dia 28, 2a. feira às 8 horas.

Secretaria da Faculdade Nacional de Arquitetura da Universidade do Brasil em 22 de dezembro de 1955.

Curso de Urbanismo — Arquitetura Paisagística — a aula de Arquitetura Paisagística será realizada dia 23, 4a. feira às 10 horas no Jardim Botânico.

Diretório Acadêmico Attilio Corrêa Lima

Aviso aos Alunos do 2.º ano — Mecânica Racional Grafostática — A segunda prova parcial escrita e oral da cadeira de Mecânica Racional Grafostática, será realizada na segunda-feira, dia 12 de dezembro de 1955 de 8 às 12 horas no Salão.

9Associação Atlética — A Associação Atlética da Faculdade Nacional de Arquitetura da Universidade do Brasil, leva ao conhecimento dos colegas que fará realizar no próximo sábado dia 26 de novembro, nos salões do Clube Monte Líbano, à Av. Pasteur, uma noite dançante. Os convites podem ser encontrados com a Srta. Teresinha no D. A. e na Associação Atlética. A Associação Atlética, espera que os colegas prestigiem mais esta sua iniciativa.

Legislação -- Economia Política - A Prova de Legislação - Economia Política será realizada no dia 23 (vinte três), às 9 horas para a primeira turma, e às 13 horas para a segunda turma.

Departamento de Apostilas — Encontra-se à venda no D. A. as seguintes apostilas:

Sombras, Economia Política, Cálculo Gráfico (Monografia), Problemas de Física, Madeiras, Gesso, Perspectiva, Mecânica, Materiais de Construção (1a. e 2a. parte) arquitetura no Brasil, Arquitetura Analítica - 2.º ano, Topografia, Tabela de Nadal, Tabela Omega, Tabela de Higiene, Tabela de Orçamento. O Essencial sôbre o Baixo Relêvo, Concreto (Materiais de Construção), Noções de Mecânica dos Solos, Teto da Nave da Igreja de São Francisco de Assis de Ouro Prêto, Trabalho prático de Higiene, Perguntas de Legislação - Economia Política, Estudo Tecnológico da Madeira, Edifícios Escolares.

O Bureau Nacional de Estudantes de Arquitetura e Urbanismo - Já se encontra a disposição dos colegas interessados, a publicação sôbre o primeiro Congresso Pan-Americano de Estudantes de, Arquitetura e Urbanismo.

Flâmula — Encontra-se à venda no D. A. flâmula Oficial da F. N. A.

ENGENHARIA

Provas parciais

2a. Chamada -- Por motivo de doença a ser comprovada pelo médico da Reitoria. Deverá o aluno fazer a necessária comunicação à S. do Currículo Escolar, telefone ..... 43-2251, no horário de 8,30 às 11 hs. para as provas parciais efetuadas pela manhã, de 12 às 14,30 hs. para as provas efetuadas à tarde, fica dispensada a apresentação de requerimento.

Por qualquer outro motivo deverá ser apresentado requerimento, em 48 horas, a fim de que o Conselho Departamental, examine o assunto à vista das razões expostas e do mérito favorável do Conselho Departamental.

Docência Livre - Inscrições abertas na Secretária da Escola, no período de 1 a 15 de janeiro de 1956, para tôdas as cátedras.

Concurso de Admissão — Inscrições abertas na Secretária da Escola, de 10 a 20 de janeiro de 1956, na forma do edital publicado no Diário Oficial de 10.10.55.

Bôlsa "Siemens": — Inscrições abertas no Gabinete do Secretário, no horário normal do expediente para os engenheiros eletricistas diplomados pela Escola Nacional de Engenharia. Na ocasião da inscrição o interessado deverá apresentar um documento comprovante de sua qualidade de engenheiro eletricista e um relatório das atividades exercidas nessa especialidade

Chamado à Seção do Currículo Escolar — Claudio Salles dos Santos.

Curso de Aperfeiçoamento — De 10 a 30 de novembro corrente, será realizado na Escola de Engenharia, da Universidade do Rio Grande do Sul, um curso de aperfeiçoamento sôbre "Terraplenagem Mecânica", para engenheiros. Programa afixado na Secretaria.

Colocação — Oferecida pelo Parque' Paulista Ltda. a aluno do 3.º ano ou 4.º ano. Maiores detalhes com o Secretário da Escola no horário de 12 às 16 horas.

Alteração no Horário das Provas Parciais — Química Orgânica - do dia 22 para 25 às 8 horas. Const. Civil 4.º ano - do dia 30 para 8.12, às 14 horas. — Aplic. Ind. da Eletricidade 4.º ano do dia 28 para 3.12 às 14 horas. — Elet. e Telecomunicações - do dia 5.12 para 28.11 às 14 horas.

2a. Prova Parcial -- Provas Marcadas para esta Semana — Dia 23 - às 14 horas - Proc. G. Equip. Construção; dia 23 - às 14 horas - Mat. de Construção — 4.º ano; dia 23 - às 14 horas - Mat. e Proc. de Construção — C. E.; dia 23 às 8 horas - Cálc. Infinitesimal - 1.º ano; dia 24 — 14 horas - Física Industrial - 3.º ano, 4.º e 5.º anos; dia 24 às 14 horas Química Tecnológica - 3.º ano; dia 24 - às 8 horas - Máq. Hidráulicas - C. E. e C. I. M. - 3.º ano; dia 24 às 14 horas - Quím. Inorgânica - 2.º ano; dia 25 - às 8 horas - Quím. Orgânica - 3.º ano; dia 26 - às 8 horas - Materiais de Const. - 3.º ano; dia 26 - às 8 horas - Geologia G. e Economica - 3.º ano - L. Camões; dia 26 - às 8 horas - Geologia - 1.º ano - L. Camões.

Curso Rodoviário: — Aulas sôbre pavimentos: 2a. e 6as. feiras - pelo eng. João Maggioli Dantas, tratará das bases estabilizadas.

Curso Ferroviário — Aulas próximas: 3a. feira, pelo eng. José Leal, de E. F. C. B. - sôbre locomotiva a vapor; 5a. feira, pelo eng. J. Maciel Moura, sôbre locomotiva diesel

Horário para Prova Parcial — Afixado na Portaria, para diversos cursos e séries.

2.º ano — Apostila de Química Tecnológica feita êste ano a venda no Diretório Acadêmic.

Provas Escritas dos Engenheiros Ferroviários e Rodoviários — As segundas chamadas estão marcadas para o dia 25 sôbre Material Rodante; e dia 1 sôbre Mecânica dos Solos. Prosseguem as aulas nos horários normais.

Arquitetura — Os colegas que perderam a sabatina de Arquitetura deverão assinar uma lista que se encontra ao lado do quadro de Aviso do 5.º ano A.

Pontes — Os alunos que ainda não assinaram a lista do trabalho prático da referida cadeira, deverão assina-la com a D. Regina no Diretório Acadêmico.

(Esta seção conclui na 5.ª pág. do 2.º caderno)

Proprietário de CAPIVARÍ...

Ouça as 3as. e 5as. feiras, às 22:30 horas

NA RÁDIO GUANABARA 1360 kcos.

UM PROGRAMA DEDICADO A VOCÊ E AO SEU CAPIVARÍ!...

Entre: 1400 kcos. RÁDIO GUANABARA 1360 kcos. 1200 kcos.

duarte prop.

SÊDE CONTABILISTA — ÓTIMA PROFISSÃO

MATRICULAI-VOS NA ESCOLA TÉCNICA DE COMÉRCIO CÂNDIDO MENDES DA ACADEMIA DE COMÉRCIO DO RIO DE JANEIRO FUNDADA EM 1902

Reconhecida, oficialmente, pela Lei Federal n. 1.339, de 9 de Janeiro de 1905

PRAÇA 15 DE NOVEMBRO, 101

CURSO DE FÉRIAS

de preparo intensivo, ao EXAME DE ADMISSÃO AO COMERCIAL BÁSICO (Diploma de Auxiliar de escritório e de início do Técnico de Contabilidade) ADMISSÃO, em fins de dezembro (1.ª época) e fins de fevereiro (2.ª época) — estão sendo ministradas, diàriamente, das 8 às 11 e das 19 às 22 horas.

As aulas de Português, Matemática, Geografia e História do Brasil — matérias do EXAME DE

Mensalidade, data a data, Cr$ 100,00.

PRAÇA 15 DE NOVEMBRO, 101 — TELEFONE: 42-1797.

(53329)

Agora, em *nova* onda média: 590 kcs

Rádio Relógio

Ouvida no mundo inteiro pela onda curta: 4,905 kcs

Ouça a RÁDIO RELÓGIO em sua nova onda média, frequência de 590 kcs: hora certa minuto a minuto, dia e noite, diretamente do Observatório Nacional — Permanente noticiário nacional e internacional — Centenas de curiosidades e informações úteis.

ITINERÁRIO DAS ARTES PLÁSTICAS

JAYME MAURÍCIO

IMPRESSIONISTAS EM 1955...

MILTON DACOSTA NA "PETITE GALERIE"

Apesar do mau tempo, das cautelas e inquietações políticas, a inauguração da exposição do pintor Milton Dacosta, ontem, na Petite Galerie, constituiu sucesso autêntico, com a quase totalidade do mundo artístico e intelectual presente. O "melhor pintor brasileiro na III Bienal", como foi classificado por um júri internacional, reuniu uns 30 trabalhos que vão desde as belas figuras de 1950 às magníficas composições atuais, mais construídas e plásticas. A exposição constitui um dos bons endereços artísticos da cidade nos dias atuais, no horário de 17 às 23 horas, à Av. Atlântica (ao lado do Cine Rian).

"Vernissage" para amanhã:

"ARTISTAS CANADENSES", NO MUSEU DE ARTE MODERNA

Dando prosseguimento ao seu programa de exposições ininterruptas para o ano que vai findando, o Museu de Arte Moderna do Rio está convidando para a inauguração da Exposição de Artistas Canadenses, amanhã, às 18 horas, na sede provisória da instituição, à Rua da Imprensa, 16-A, Esplanada.

Crônica de Paris

"LES MÉCANISMES DE FASCINATION"

O livro assás curioso que Robert de Lapoujade acaba de publicar sob o título: *Les Mécanismes de Foscination* (1) é uma dessas obras que, além de seu próprio tema, levam o leitor a tôda espécie de reflexões pessoais, que às vêzes o arrastam extremamente longe: quer porque tenham a estranha virtude de modificar de maneira completa suas concepções e seus pontos de vista; quer porque, pelo contrário, por meio de uma reação inesperada, ouso dizer de auto-defesa, elas os confirmam definitivamente em sua opinião.

De minha parte, sofri, no caso presente, as duas influências opostas e desejaria registrar aqui algumas dessas impressões que recebi e que achó (talvez por simples vaidade) que devem ser partilhadas por grande número de pessoas. Seja como fôr, trata-se de pintura e não ignoramos que é um dos caracteristicos especificos de nossa época, justamente, o interesse que se atribui a tudo o que se refere a esta arte. São os próprios artistas que dão o exemplo. Não existe quase nenhum dêles que se contente com pintar. Todos êles se tornaram mais ou menos teóricos. Trabalham de acôrdo com princípios, e não é raro que esses princípios esterilizem seu gênio. O Cubismo — e sua sequela de erros — é um dos exemplos mais impressionantes do que afirmo... Mas voltemos a nosso assunto.

Lapoujade, que é pintor, e talentoso, estava mais indicado do que qualquer crítico de arte, embora de primeira ordem, para falar-nos de pintura, para comunicar-nos o resultado das meditações que fêz, com o pincel na mão, e é óbvio que, se me preparo para discutir seus enunciados, é justamente porque sua argumentação pareceu-me das mais sérias.

Se bem compreendi o essencial de seu pensamento, o mundo exterior continua sendo o assunto ideal, e por assim dizer, inevitável, da inspiração do pintor. Mas a pura e simples cópia desse modêlo, por mais fiel e interessante que seja, constitui um gênero inferior. Êsse gênero pode resultar em obras resplandescentes, mas todo artista autêntico sente bem que não tem o direito de se contentar com esses triunfos, e que é necessário ir mais *adiante*.

Cabe aqui recordar a impressionante definição que Spinoza deu da arte: "*Homo additus naturae*". (O homem acrescentado à natureza). Em outras palavras, a arte verdadeira só existe a partir do momento em que o homem junta, ao espetáculo que está sob seus olhos, a emoção que lhe suscita esse espetáculo. A obra assim produzida reflete a beleza da natureza e a sensibilidade do contemplador, e os reflete *simultâneamente e num estado de fusão* (1) que é impossível saber onde começa a parte de uma, onde se insinua a do outro. Que digo? um dos encantos maiores de tôda obra pintada provém, precisamente, desta incerteza. Sentimos bem que a Nature (paisagem ou figura humana) foi mudada, mas não saberíamos dizer como, não saberíamos avaliar, em quantidade ou em qualidade, o potencial de sensibilidade que foi empregado nessa operação: porque essa operação é, indiscutivelmente, mágica. Todo artista que acaba de realizar um quadro sente em si uma enorme carência de fôrças. E' um fenômeno bem conhecido. Pois bem, esta fôrça que êle já não tem, êle a deixa na tela. Se assim me posso exprimir, ela fundiu-se, diluiu-se, nos toques de seu pincel na realização de sua inspiração.

Lapoujade observa, com muita propriedade, que tôda a inquietação de Cézanne, que para o pintor se ampliava até o sofrimento, provinha da incompatibilidade entre sua visão e sua pintura. Não era, portanto, a impotência que torturava o mesire de Aix diante do "motivo", mas a impossibilidade "orgânica" em que se via de exprimir, *ao mesmo tempo*, sôbre a tela, a paisagem tal como a via, tal como era para todo mundo, e a *visão interior* que dela formava. Entre essas duas representações, havia uma incoerência dolorosa, desconhecida de seus grandes amigos impressionistas que, pelo contrário, produziam, uma amorosa e feliz efusão, obras que, desde a primeira pincelada, conciliavam, fundindo-os, esses dois ideais.

Onde discordo de Lapoujade e de grande número de estetas que pensam como êle, é quando afirma — atribuindo a intuição desta descoberta a Cézanne, — a "total independência" da pintura em relação ao que representa. Esta teoria, por mais sedutora que seja para o que subsiste de luciferiano no espírito do artista, isto é, do homem que pretende viver em estado de criação, esta teoria leva, inevitàvelmente, por uma série sutil de degradações, à gratuidade absoluta, ao arbitrarismo total. Vimos, infelizmente, milhares de artistas que não se davam sequer ao trabalho de ver a natureza, no local, e que pretendiam criá-la novamente, em seu atelier, "segundo sua idéia"!... As piores deformações, as mais delirantes extravagâncias, viam-se assim justificadas.

A meu ver, a verdadeira fórmula da Pintura seria, pelo contrário, uma sábia interdependência da Natureza e da sensibilidade do artista, um equilíbrio entre essas duas fôrças sagradas. Libertar-se do realismo, nada mais legítimo, mas com a condição de elevar o real a um plano superior, onde resplandesçam tôdas as belezas do ideal. Não é o "fascínio" o objetivo do pintor, é o "encanto". O fascínio é coisa ilusória e temporária. O encanto é algo de autêntico e duradouro. Emana sempre das obras que foram criadas com consciência e amor... (*Francis de Miomandre*, especial para o *Correio da Manhã*).

(1) Editions du "Seuil".

CONVÊNIO BIENAL-PREFEITURA

Estamos seguramente informados de que o prefeito de São Paulo, sr. Lino de Matos, promulgou o projeto de lei de autoria do executivo paulista, autorizando a municipalidade a celebrar com o Museu de Arte Moderna de São Paulo, um convênio para a realização de bienais de artes plásticas.

Vemos, assim, chegar a bom têrmo os entendimentos que vinham sendo realizados para que os poderes oficiais daquela capital assegurassem a continuidade da obra realizada pelo sr. Francisco Matarazzo Sobrinho e sua espôsa, de modo, entretanto, a evitar a sua burocratização — uma das grandes pragas da vida brasileira.

Está, pois, assegurada a continuidade do grande certame paulista que tão grandes benefícios vem prestando à vida cultural brasileira e à boa propaganda do país nos centros mais avançados.

EXPOSIÇÃO ORLANDO DA SILVA

No próximo dia 1º de dezembro, às 17 horas, no Diretório Acadêmico da E. N. B. A., será inaugurada uma exposição de gravura do sr. Orlando da Silva.

"DEZ ANOS DE FILMES SÔBRE ARTE" Programa n.º 12

para as sessões dos dias 23 e 24 de novembro de 1955

I) — "Images pour Debussy" (França) de Jean Mitry.

II) — "Le Monde de Paul Delvaux" (Bélgica) de Henri Storck.

III) — "Graham Sutherland" (Inglaterra) de John Read.

IV) — "Pasion en Castilla" (Espanha) de José Lopes Clemente.

V) — "Ceramic Art of Japan" (Japão) de Kenji Shimomura.

QUADROS VENEZUELANOS NOS ESTADOS UNIDOS

BOSTON, 22 — Procedente de Caracas chegou aqui ontem por via aérea uma coleção de quadros do falecido pintor venezuelano Armando Reveron. Os quadros, avaliados em .... 180.000 dólares, foram emprestados ao Instituto de Arte contemporânea para uma exposição que será inaugurada em janeiro, antes de ser levada a outros museus americanos. (R.).

ORGANIZAÇÃO INTER-AMERICANA DE COOPERAÇÃO INTER-MUNICIPAL

A Comissão Executiva da Organização Interamericana de Cooperação Intermunicipal realizará no corrente ano, em Miami, Flórida, nos Estados Unidos, entre os dias 27 e 30 do corrente mês, a sua reunião anual.

A Associação Brasileira de Municípios, especialmente convidada, porém impossibilitada de fazer-se representar, remeteu sugestões ao dr. Carlos M. Moran, secretário-geral da Comissão Pan-Americana de Cooperação Intermunicipal, relativas aos pontos da agenda.

Durante o certame os participantes assistirão as sessões da Convenção Anual da "American Municipal Association".

PRÊSO POR 3 ANOS, POR VENDER LEITE COM ÁGUA

Foi condenado a 3 anos de detenção pelo juiz da 2.ª Vara Criminal o comerciante João de Oliveira, por haver, no dia 13 de março do corrente ano, entregue ao consumo público leite misturado com água. Da sua condenação consta ainda o pagamento de Cr$ 500,00 de multa.

NOTAS MÉDICAS

SOCIEDADE BRASILEIRA DE TUBERCULOSE — Reune-se hoje, 23, às 10 horas da manhã, em sessão conjunta com o Centro de Estudos São Sebastião, no Hospital-Sanatório São Sebastião, constando da ordem do dia a continuação da discussão do trabalho do dr. Nilton Costa, sôbre "Contribuição ao estudo da anatomia patológica da tuberculose tratada pelos bacteriostáticos". A sessão será presidida pelo dr. Francisco Benedetti.

* * *

V JORNADA PAULISTA DE ADMINISTRAÇÃO HOSPITALAR — De 27 do corrente a 3 de dezembro, a Associação Paulista de Hospitais promoverá a V Jornada Paulista de Administração Hospitalar, contando com a colaboração do Instituto de Arquitetos do Brasil — Departamento de São Paulo. Serão apresentados trabalhos por técnicos, o que contribui para a atualização dos conhecimentos sôbre os vários assuntos referentes a hospitais, em todos os setores, enriquecidos pela experiência pessoal dos relatores. Aproveita-se ainda a oportunidade para visitas a hospitais.

* * *

SANATÓRIO REGIONAL DE MONTES CLAROS — Diversas solenidades assinalaram a inauguração, sábado último, do Sanatório Regional Clemente de Faria, em Montes Claros. Trata-se da primeira unidade prevista no programa da Campanha Estadual contra a Tuberculose, em Minas. As cerimônias estiveram presentes figuras representativas não só daquela cidade, como dos círculos assistenciais de Belo Horizonte. A cerimônia de inauguração do Sanatório "Clemente de Faria" teve início com missa celebrada pelo bispo diocesano de Montes Claros, d. Luiz Vitor Sartori. Seguiu-se a bênção das instalações do hospital. Logo após ter sido cortada a fita simbólica, dando acesso às instalações do sanatório pela sra. Geni Andrade de Faria, madrinha do hospital e viúva do sr. Clemente de Faria, realizou-se a cerimônia de inauguração dos retratos dos benfeitores da instituição. (M.)

* * *

CONFERÊNCIA DA O.M.S. SÔBRE A VACINA CONTRA A PARALISIA INFANTIL — ESTOCOLMO — Médicos especializados em poliomielite, procedentes de vários países, se reuniram em Estocolmo para procurar determinar se a Vacina Salk é tão boa como a vacina feita com virus vivos, mas inofensivos. Esta é a 1.ª Conferência Internacional patrocinada pela Organização Mundial de Saúde sôbre os problemas da vacina contra a paralisia infantil. Os médicos examinarão os relatórios sôbre a Vacina Salk e os compararão com os obtidos nas inoculações efetuadas com virus modificados, vivos, mas inofensivos, em certos países. 15 médicos de 9 países — Estados Unidos, Canadá, África do Sul, França, Grã-Bretanha, Alemanha, Dinamarca, Noruega e Suécia — se reunirão aqui até o dia 25 dêste. A Organização Mundial de Saúde patrocina a conferência.

* * *

CENTRO DE ESTUDOS MÉDICOS DA BENEFICÊNCIA PORTUGUÊSA — Reune-se amanhã, 24, às 20,30 horas, na sede da Rua Santo Amaro, 80, o Centro de Estudos Médicos da Beneficência Portuguêsa, para tratar da seguinte ordem do dia: Estudo do equilíbrio hidrossalino protéico principalmente no decurso do post-operatório, pelo prof. Américo Piquet Carneiro.

* * *

UMA NOTA DA A.M.B. — A Associação Médica Brasileira pede-nos a divulgação da seguinte nota: "Havendo a imprensa publicado comentários insinuando a possibilidade dos médicos que assistem ao sr. João Café Filho terem graciosamente atestado enfermidade inexistente, a Associação Médica Brasileira, traduzindo o pensamento de quatorze mil médicos nacionais, repudia tão leviana afirmação. A dignidade ilibada de cada um dos ilustres colegas que atendem ao enfêrmo é desmentido formal àquela infeliz acusação. Aos drs. Aarão B. Benchimol, Raymundo de Brito, Genival Londres, Teobaldo Viana, Deolindo Couto, Jairo Ramos, Aloisio de Castro e Luiz Feijó, a Associação Médica Brasileira assegura a mais completa solidariedade. Rio de Janeiro, 21 de novembro de 1955. (aa.) Prof. Hilton Rocha, presidente; dr. Iseu Almeida e Silva, vice-presidente; prof. Dorival Cardoso, secretário-geral; dr. Murilo Belchior, suo-secretário."

F. S.

RÁDIO & TV

DOS PROGRAMAS DE HOJE

B.B.C.: 20,00 — Sumário das notícias; 20,05 — Sumário dos programas; 20,06 — Rádio panorama; 20,20 — Interlúdio musical; 20,30 — O mundo da ciência; 20,45 — Os Tavares em Londres; 21,00 — Noticiário.

Jornal do Brasil: 19,00 — O Jornal do Brasil informa; 19,05 — Palestra do Monsenhor Magalhães; 20,00 — Sociais; 20,05 — Programa Jóquei Clube; 20,30 — Audições Palermo; 20,55 — Presente musical; 21,00 — Crônica (José Leal Guimarães); 21,05 — Tudo é música; 21,30 — Bom gôsto... Boa música; 22,00 — O Jornal do Brasil informa; 22,05 — Música deliciosa; 23,00 — Sonata ao luar; 23,30 — Ritmos da Panair; 24,00 — O Jornal do Brasil informa; 0,05 — Encontro em Paris.

Ministério da Educação: 19,00 — Resenha cafeeira; 19,03 — Música para o jantar; 20,00 — Ao redor do mundo; 20,30 — Seleções musicais; 20,55 — Rádio jornal; 21,00 — Tribunal da história; 21,30 — Romance do piano; 22,30 — Convite à música; 23,00 — Música, apenas música; 23,50 — Aconteceu hoje.

Nacional: 19,00 — Aconteceu no Catete; 19,05 — Atoman; 19,15 — No mundo da bola; 20,00 — Novela; 20,25 — Repórter Esso; 20,30 — Calendário; 20,35 — Festivais; 21,00 — E' verdade ou é mentira?; 21,05 — Recolhendo o folclore; 21,30 — A página das nove e meia; 21,35 — Passatempo; 22,00 — A pequena que vale por duas; 22,05 Musical Lóide Aéreo; 22,30 — Cortina musical; 22,35 — Repórter Esso; 22,40 — Antena política; 23,00 — Reportagem do dia; 23,30 — Grande informativo.

Roquete Pinto: 19,00 — Recital do citarrista Avena de Castro; 20,00 — Retransmissão do noticiário da BBC; — Rádio reportagem; 20,45 — Atividades da Prefeitura; 21,00 — Atualidades artísticas; 21,30 — No mundo dos discos; 22,00 — A cidade em revista; 22,05 — Mesa redonda; 23,30 — Devaneio.

TV Rio: 18,30 — Vamos passear na floresta?; 19,00 — Bôlsa de brinquedos; 19,45 — Zoo na TV; 20,20 — Nasce o compositor; 20,40 — Palavra puxa palavra; 21,15 — Jam-Session; 21,50 — Salve o esporte; 22,05 — Congresso em revista; 22,40 — O que o povo quer saber (programa da Rádio Mauá).

Tupi: 18,00 — Oração da Ave Maria; 18,10 — O campeão; 18,25 — Musical; 18,40 — Novela infantil; 18,55 — Jornal; 19,00 — Boa noite para você; 19,05 — O contador de histórias; 20,00 — Sivuca e José Tobias; 20,35 — Novela; 21,00 — Al Neto; 21,05 — Festival Serva; 21,30 — Musical; 22,00 — Jornal.

TV Tupi: 18,00 — Lar doce lar; 19,00 — Sucessos musicais; 19,30 — Circo; 20,00 — Repórter Esso; 20,20 — Teletestes; 20,45 — Segadais perguntas; 21,15 — Variedades; 21,45 — Encontro entre amigos 22,05 — Jean Sablon; 22,20 — Tragédia de bôlso; 22,40 — Tele jornal.

ÉRICO VERÍSSIMO PASSARÁ O NATAL NO BRASIL

WASHINGTON, 22. Pela primeira vez em três anos, o escritor brasileiro Érico Veríssimo irá ao Brasil passar as festas de Natal com sua mãe, a sra. Abigail Veríssimo, com a qual festejará, também, seu aniversário, a 17 de dezembro.

O autor brasileiro, que ocupa o lugar de diretor do Departamento de Assuntos Culturais da União Pan-Americana, declarou-se feliz com a perspectiva de "regressar ao ambiente de sua terra natal e de ter um pouco de repouso" depois de mêses de intensa atividade.

Érico Veríssimo, efetivamente, acaba de efetuar uma excursão cultural, fazendo conferências em 12 universidades americanas, de cinco Estados sulistas; Virgínia, Tennessee, Alabama, Florida e Carolina do Norte.

Os temas dessas conferências eram a obra da União Pa-Americana, a Literatura e a História da América Latina, Relações Humanas e a Arte de Escrever, assunto êsse que lhe diz muito pessoalmente respeito. Durante a *tournée*, Veríssimo teve ocasião ainda de dirigir-se ao público através do rádio e da televisão.

"Na América do Sul, existem duas concepções errôneas em relação aos Estados Unidos", disse êle ao correspondente da France Presse. "A primeira é que não existe belas paisagens nêste país, o que é absolutamente falso. Nada se pode imaginar de mais belo do que o vale de Shenandoa, na Virgínia e as Smôky Mountains". A segunda "concepção errônea" refere-se ao nível universitário, geralmente considerado como baixo, na América do Sul.

Érico Veríssimo escreve atualmente um livro sôbre o México. (F.P.).

FUNCIONÁRIOS DAS CAIXAS ECONÔMICAS manifestam-se sôbre o plano de cargos e funções

Numerosa comissão, falando em nome de 10 mil funcionários das Caixas Econômicas Federais de todo o Brasil, estêve ontem em nossa redação. Vieram com o intuito de, por nosso intermédio, dirigir um apêlo ao Congresso Nacional, a propósito do Plano de Classificação de Cargos e Vencimentos do funcionalismo público, que ora tramita na Câmara dos Deputados, onde aguarda parecer da Comissão de Finanças.

Êsse projeto de lei — informaram-nos — recebeu uma emenda que estende aos funcionários das autarquias e entidades paraestatais, bem como sociedades de economia mista, os benefícios do plano referido. Essa emenda, caso aprovada, beneficiaria os funcionários das Caixas Econômicas Federais de todo o Brasil. Estão todos os funcionários dessas Caixas Econômicas interessados em que a emenda citado (de n. 62), permaneça como originalmente foi elaborada. Qualquer modificação que nela seja feita prejudicará os funcionários.

todos os tipos para todos os fins

um produto da Indústria Brasileira de Embalagens S. A.
Rio - Rua Santa Luzia, 305-B - Telefone 32-7362
A maior indústria de Tanques da América Latina

RELÓGIOS DE PRECISÃO E LUXO

JAEGER-LECOULTRE

GENÈVE (SUIÇA)

MÚSICA

PERCEPÇÃO E CONTEMPLAÇÃO MUSICAL

Todos os fenômenos perceptivos que ocorrem durante uma audição musical se reduzem a um substrato comum: a impressão física da música. E' claro que a memória exerce aí um papel essencialíssimo: memória física, imediata, que torna possível concatenar os sons em melodias, acompanhar as conseqüências a que se conduzem os temas, condicionando, em suma, a compreensão lógica da música. Podem ocorrer sem dúvida todos os graus hierárquicos do prazer musical, que se relaciona não só à categoria artística da fonte sonora, mas também, necessàriamente, à categoria do ouvinte — à sua sensibilidade, experiência e cultura. Qualquer que seja, no entanto, o prazer artístico proporcionado pela audição, seu nível hierárquico se encontra sempre na dependência de apelos sensoriais, cujo agente, a fonte musical, se mostra suscetível de verificações, medições e avaliações dos seus elementos constitutivos, sem que por isso se pretenda desvendar os motivos do fascínio de tal encadeamento de acordes, de tal melodia, de tal modulação. O ouvinte se comove pelo desencadeamento de reações fisiológicas, o que não implica, necessàriamente, enquanto transcorre a música, uma participação ativa e irrecusável do espírito. Aquelas reações fisiológicas, na verdade, têm uma projeção mental, mas as próprias associações de imagens que ocorrem, as reminiscências, as comparações de ordem mnemônica, se processam de forma automática. Não seria lícito dizer que um sonho motivado pela ingestão de ópio tenha um sentido nitidamente espiritual, visto que depende da ação orgânica de uma substância tóxica, tanto quanto parece impróprio atribuir ao espírito o prazer ou grau de prazer que a audição musical proporcionam. O requinte do gôsto não se explica pela atividade espiritual, mas pela educação, ou a posse inata de faculdades correlatas, entre as quais a acuidade auditiva assume, na música, o papel mais importante. A própria memória, cujo exercício se faz imprescindível à audição proveitosa, e que se reforça de acôrdo com a atenção que prestamos à música, com o interêsse que a música desperta, está longe de constituir, por si mesma, uma característica espiritual, visto que não se encontra só entre os homens, que gozam da prerrogativa exclusiva de possuir um espírito, mas também entre os irracionais. Ocioso multiplicar os exemplos de animais sensíveis à música. A memória do som musical serve para que se realizem, com animais de laboratório, experiências múltiplas. E atribuiríamos, não digo uma alma, mas um espírito, ao cão que uiva ou gana ao ouvir um trecho de música?

O compositor, no entanto, que cria uma obra, realiza uma atividade por excelência espiritual. Quando, porém, essa obra é executada, começa uma diferenciação de planos: assume a música a forma física, viva, transitória, a que me venho reportando. Fugaz, ela se insere nos limites do tempo em cuja substância transcorre. Concluída a execução, dela, que se esvaiu, nos ficam traços mais ou menos vagos, mais ou menos nítidos, das impressões que causou. Pergunta-se: onde está a obra de música? Não está no papel, porque a música escrita repousa em estado de latência. Está no espírito do compositor; deverá estar, também, no espírito do intérprete. Mas não poderemos identificar bastante a obra de música pelos traços das emoções que assaltaram, fugazmente, o ouvinte, e se inscreveram na sua memória.

Com a intensificação do poder auditivo, ou a multiplicação das audições da mesma obra, a que se soma nos casos hierárquicos mais altos, o estudo da partitura, chega o ouvinte a apossar-se da obra, que a êle se destina. Porque de fato o contacto sensorial que a audição proporciona nos traz antes a música do que a obra de música; nos traz antes a música do que a obra de arte que essa música, no momento exato em que termina, quando, portanto, se extinguiu, na sua fase de matéria, faz nascer, e passa a constituir. Só então podemos visualizar, com os olhos do espírito, a obra musical no seu conjunto, e na perfeita integridade das suas proporções. Só então ela passa a existir, espiritualmente, como uma aquisição estética, abstrata, que o ouvinte incorpora à sua vida interior. Pode aí contemplá-la, projetando-a no espaço tal uma visão imaginária de ordem plástica, arquitetônica.

EURICO NOGUEIRA FRANÇA

RÉCITA DE ASSINATURA CONCLUSIVA DA TEMPORADA DE BALLET

Realiza-se hoje, à noite, a sexta e última récita da assinatura de gala, de ballet, no Municipal, com o seguinte programa: "Proteo", música de Debussy, coreografia de David Lichine e cenários de Wilson Reis e Calelli; "Pas-de-deux" do bailado "Cassenoisettes", de Tchelkowsky, com Lupe Serrano e Michael Lland; "Mefisto-Valsa", música de Liszt, coreografia de Marila Gremo, com Lupe Serrano no papel principal; e, finalmente, encerrando o espetáculo, um dos famosos bailados de Leonide Massine, "Galeté Parisienne", música de Offenbach, coreografia de Massine e cenários de E. de Beaumont e L. Massine, com Tatiana Leskova no principal papel, sob a regência do maestro Joseph Levine.

— Amanhã, quinta-feira, às 17 horas, realizar-se-á uma vesperal extraordinária, com o mesmo programa da récita de gala desta noite. Preços comuns.

CONFERÊNCIAS DE LUCILA MACHUCA DE GARCIA

A conhecida clavecinista Lucila Machuca de Garcia realiza hoje, às 17 horas, mais uma conferência da série programada sôbre "O cravo e os cravistas", e que vem despertando expressivo interêsse.

RECITAL DA PIANISTA MARIA JOSEFINA

A Sociedade Brasileira de Música Contemporânea apresenta, têrça-feira próxima, às 21 horas, no auditório da ABI, um recital da jovem pianista Maria Josefina, discípula do professor Arnaldo Estrêla, que executará um programa, dentro dos objetivos da sociedade promotora, exclusivamente de composições de autores atuais. Êsse programa está assim organizado:

Primeira parte — "Esplá la Sierra" (1ª audição): a) Canto de Vendimia; b) Aire Pastoral; c) Danza Levantina. Prokofieff. Visions fugitives ns. I, XI, VI, XVII, X. V. Debussy — Seis prelúdios: Feuilles mortes; Brouillards; La terrace des audiences du clair de lune; La puerta del Vino; Bruyère; General Lavine, eccentric. Segunda parte — Villa-Lobos — Do album do "Guia Prático": a) Sonho de uma criança; b) O corcunda; c) Caranguejo. Guerra Peixe — Polka (1ª audição). Petrassi — Invenção (1ª audição). Ravel — Le tombeau de Couperin: Prelude; Fugue; Forlane; Rigaudon; Minuet; Toccata.

CONCÊRTO DO PIANISTA MÁRIO NEVES

Realiza-se hoje, às 17,30 horas, na Escola Nacional de Música, concêrto do pianista Mario Neves, que apresentará, no programa, obras dos seguintes autores: Haydn, Mendelssohn, Chopin, Liszt, Kabalevsky, Granados, Arnaldo Rebello, Debussy, Khachaturian. E' franco o ingresso.

NÃO HAVERÁ CURSO DE FÉRIAS EM TERESÓPOLIS

Devido ao racionamento de luz em Teresópolis, a Sociedade "Pró Arte" comunica que se vê obrigada a interromper a série de "Cursos Internacionais de Férias", que vinha realizando nessa cidade.

AUDIÇÕES PÚBLICAS DE MÚSICA DE CÂMARA DE VILLA-LOBOS

As audições públicas de obras de música de câmara, de Villa-Lobos prosseguem hoje, às 17 horas, com o seguinte programa: I — Trio de Cordas; II — Quarteto a 3 partes com vozes femininas; III — Noneto com côro misto; IV — Uma das suites do "Descobrimento do Brasil".

FESTIVAL "SIBELIUS" EM OURO PRÊTO

OURO PRÊTO, 22 (M.) — Realizou-se, aqui, com absoluto sucesso um Festival "Sibelius", em comemoração ao 90º aniversário do nascimento do compositor finlandês. Para êsse fim veio a Ouro Prêto o soprano Daria Jaernefelt, sobrinha de Sibelius, que apresentou um variado programa de pequenas composições.

O festival contou com numerosa assistência e foi realizado sob os auspícios do Departamento Artístico Musical do Centro Acadêmico da Escola de Minas.

A sra. Daria Jaernefelt irá realizar festivais idênticos nas cidades de Belo Horizonte, São Paulo e Distrito Federal, sob o patrocínio da Legação da Finlândia no Brasil.

MARIA AUGUSTA MENEZES DE OLIVA NA "CULTURA ARTÍSTICA"

Em seu 335º sarau, que assinala o encerramento da temporada de 1955, a "Cultura Artística" oferecerá ao seu quadro social um recital da pianista brasileira Maria Augusta Menezes de Oliva. O programa a ser executado pela recitalista é o seguinte: Sonata em ré maior, de Mozart, 32 variações de Beethoven, "Carnaval", op. 9, de Schumann, "Preludio e Aria", das "Bachianas n. 4", de Villa Lobos, 6 "Danças Rumenas", de Bela Bartók, e "Sevilha" e "Seguidilhas", de Albeniz. A apresentação de Maria Augusta Menezes de Oliva será dia 28, segunda-feira, às 21 horas, no Teatro Municipal.

SEGUE PARA A EUROPA ELEAZAR DE CARVALHO

Seguirá hoje para a Europa o maestro Eleazar de Carvalho, cuja "tournée" principia em Bruxelas, à frente da Orquestra Nacional belga. O maestro patrício aproveitará sua viagem para entrar em entendimentos com as "Juventudes Musicais" européias, com vistas à realização de intercâmbio musical entre os jovens do Brasil e de outros países.

CONSERVATÓRIO DE CANTO ORFEÔNICO

Realizar-se-á no auditório "Villa-Lobos" mais uma reunião do "Centro de Coordenação", amanhã, às 16,30 horas, com o programa abaixo:

I — Assuntos Pedagógicos: II — Leitura à primeira vista de: a) Coral n. 176 de J. S. Bach; b) Aleluia (Pro-Pax), de R. Bracesco a 4 vozes a capela. III — Leitura de uma canção escolar.

TEATRO

ESPÍRITO E ASPECTO DOS NOVOS TEATROS ALEMÃES

(pelo Dr. Oskar Splett — Serviço Especial de "Inter Nationes" para o "Correio da Manhã")

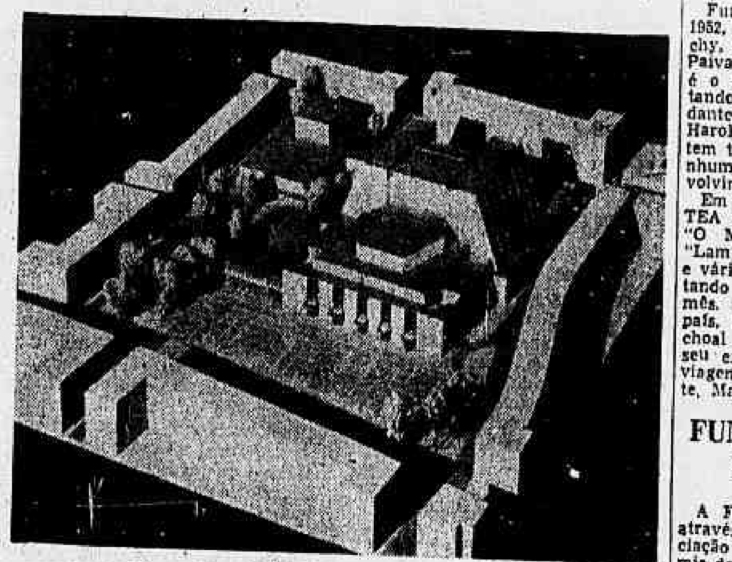

Maquette da nova opera de Colônia

Como em tôda a parte do mundo, também na República Federal se discute vivamente a forma como se devem construir os novos teatros em face da modificação radical que a técnica e o estilo teatrais sofreram no decurso dos últimos anos. Na Alemanha a discussão é tanto mais acesa, por ser muito elevado o número de teatros a reconstruir e construir de novo. Levanta-se antes de mais nada o problema de decidir se se deve restaurar o que havia ou construir em estilo completamente novo. Alguns empresários e atores receiam que as perfeições técnicas acabem por abafar o seu talento artístico. Gustav Rudolf Sellner, de Darmstadt, um dos mais afamados empresários alemães, chega a afirmar que hoje em dia se deve fazer teatro em contradição com o espírito de confôrto do público. Outro empresário conhecido, Heinrich Koch, que trabalhou em Munique e Hamburgo, acrescenta: "Não vale a pena construir edifícios, que depois tenhamos de abandonar, por não satisfazerem as condições exigidas; não queremos museus teatrais, que nos obriguem, por razões técnicas e espaciais, a representar apenas teatro de ontem. Como em geral se voltam a utilizar os fundamentos dos antigos edifícios destruídos, deveria evitar-se a todo custo reconstruir os edifícios nos moldes anteriores com "modernizações" técnicas sem importância". Outros ainda achariam preferível aguardar que se chegue a uma conclusão clara sôbre o papel do teatro na vida moderna, pensando em primeiro lugar numa separação nítida entre o cinema e o teatro. "Graças às suas possibilidades técnicas quase ilimitadas o cinema pode encarregar-se de criar a ilusão; deixa assim ao teatro o papel que efetivamente lhe cabe: a representação do homem."

COMPROMISSOS ENTRE AS POSSIBILIDADES E O IDEAL DO TEATRO ABSOLUTO

Contudo, para poder julgar o problema da construção de novos teatros, é preciso levar em conta que na Alemanha os teatros em geral pertencem às cidades ou aos Estados e são subvencionados por estas autoridades, as quais exercem òbviamente forte influência, sobretudo no domínio financeiro. Na maior parte dos casos é por isso necessário encontrar um compromisso entre o ideal de teatro "absoluto" e as necessidades e possibilidades que existem na prática: contribuindo para agravar o problema acresce ainda que, em muitos casos, as casas de espetáculo se destinam a representar não só óperas, mas também dramas, comédias ou até operetas. Noutros casos surge o problema de englobar num mesmo edifício dois palcos, um para ópera e outro para comédia, com a mesma série de salões de ensaio, oficinas e vestiários e uma única administração central. Assim, por exemplo, construiu-se em Mannheim um grande edifício para teatro e ópera comportando 1.200 pessoas e um edifício menor para representação de comédias, com 500 lugares. As dificuldades aumentam ainda mais, quando se transformam as ruínas do edifício antigo numa casa de espetáculos moderna, como sucedeu, por exemplo, no caso do Teatro Nacional de Munique, ou quando as autoridades competentes pretendem — como em regra sucede — construir cine-teatros. Na República Federal já se resolveram casos análogos a todos êstes exemplos. Chegou-se ao ponto de só os teatros estaduais (excetuando Essen e Hanover) estarem em condições de mandar construir edifícios destinados exclusivamente a ópera (Berlim, Hamburgo, Munique); os teatros comunais têm de servir simultâneamente para todos os fins.

Sob o ponto de vista arquitetônico, muitos dos teatros modernos da República Federal também são soluções intermédias de problemas complexos, resultantes das exigências impostas pela técnica de teatro, pela natureza das peças a representar e pelo modo de vida dos nossos dias — sobretudo se os compararmos com os antigos anfiteatros ou com os teatros em estilo barroco em Munique e em Bayreuth. Todos os arquitetos — os mais conhecidos são Kallmorgen, Graupher, Riphahn, Scharoun e Weber — tiveram de tomar um dêstes três fatôres para ponto de partida, ao elaborarem os seus projetos, o que explica em grande parte a divergência das formas e plantas nos edifícios teatrais, conforme o fator predominante.

FATOR PREDOMINANTE: O PÚBLICO OU A ÓPERA?

A construção e o planeamento de novos edifícios para ópera é que deu aso às discussões mais acesas. Importava decidir qual deveria ser o fator predominante: o público ou a ópera. É certo que no nosso século se escreveram poucas óperas de primeiro plano. Continua a representar-se sobretudo óperas do século XIX e muitos críticos são de opinião que a ópera, como manifestação artística, vai a caminho do seu fim. Conseqüentemente defendem a idéia que se deve construir teatros de ópera nos moldes clássicos ou reconstruir os edifícios anteriormente existentes. Outros, contudo, acham preferível construir edifícios para ópera com linhas modernas. Outro ponto de discussão é a questão de saber se se devem construir teatros só com platéia ou também com balcões e camarotes. Alguns arquitetos são de opinião que os balcões e camarotes não se coadunam com os conceitos sociais dos nossos dias; são apologistas de uma platéia única suficientemente inclinada para garantir uma visibilidade perfeita de todos os lugares.

Até agora só em Essen é que se construiu uma ópera apenas com lugares de platéia, nos moldes do Teatro do Príncipe Regente, em Munique. Os adversários desta idéia comentam que a ópera ainda acaba por morrer vítima da popularização. Acham que o prazer individual justifica plenamente a construção de balcões e camarotes e são de opinião que, para os espectadores sentados na platéia, a ilusão desaparece, visto terem na frente dos olhos apenas a base do palco. Em outros edifícios separam-se os balcões em várias secções. A nova Opera Estadual de Hamburgo é talvez a solução ideal do problema, com linhas sóbrias, mas conservando contudo caráter representativo.

Uma terceira corrente não condiciona a forma dos teatros modernos nem à peça nem ao espectador, mas exclusivamente à técnica. Um exemplo sob êste aspecto é a maquete para o Teatro de Mannheim apresentada pelo arquiteto Mies van der Rohe: os dois palcos e aposentos anexos ficam situados numa nave de dois andares em aço e vidro.

As soluções até agora postas em prática foram sempre condicionadas pelas possibilidades financeiras e pelos gostos especiais das autoridades que dirigiam a empreitada. Por essa razão o teatro moderno alemão ainda não adquiriu estilo próprio característico. Além do problema geral sôbre a forma do edifício surgem diversos problemas particulares, tais como o da influência do ambiente à entrada da sala de espetáculos sôbre o público. Não há dúvida que a representação de uma peça é um ato festivo que se destaca das ocupações diárias. Nos tempos apressados de hoje cada um precisa de um intervalo de tempo diferente para preparar o espírito antes de principar a representação teatral. O arquiteto Kallmorgen, do norte da Alemanha, que criou a ópera de Hanover e está a construir o teatro de Kiel, é de opinião que o espectador precisa de ser submetido a uma "massagem", que principia à entrada e vai aumentando até a sala de espetáculos. O público deve ficar fascinado pela atmosfera do edifício e não apenas pela representação teatral pròpriamente dita.

UNINDO O PALCO À PLATÉIA

Sob outro ponto de vista, conseguiu-se contudo encontrar uma solução; enquanto o público e a peça se harmonizavam em espírito, ninguém tinha objeções a fazer ao espaço reservado para a orquestra junto ao palco. Só nos nossos dias é que essa zona de transição entre o palco e a platéia se transformou num problema para empresários e arquitetos. Hoje a tendência é no sentido de aproximá-los o mais possível, quase fundi-los. Uns resolvem o problema dando ao palco forma curva recortada para dentro, e compensam assim o semicírculo formado pelos balcões; outros constroem um antepalco móvel em direção ao público. Em Augsburg parece ter-se encontrado a solução definitiva: tôda a zona anterior do palco é móvel e pode avançar-se até à margem da parte reservada para a orquestra, que fica coberta. Desta forma, os atores não precisam de sair da área onde representam para se apresentarem no proscénio: o próprio palco é que se desloca aproximando-os do público. Muitos são de opinião que o desaparecimento da zona de transição entre o palco e a platéia facilita o contato mais íntimo entre os atores e o público.

ANIVERSÁRIO DO TEATRO EXPERIMENTAL DE ARTE

Fundado em 27 de novembro de 1952, por Marcus Viana, Hugo Bianchy, Maria José Gonçalves e B. de Paiva, o Teatro Experimental de Arte é o esteio do teatro cearence. Contando com a colaboração dos estudantes José Humberto, Glyce Salles, Haroldo Serra, êste jovem conjunto tem trabalhado com ardor e sem nenhuma subvenção oficial pelo desenvolvimento do teatro nordestino.

Em seus três anos de atividades o TEA apresentou, entre outras peças, "O Morro dos Ventos Uivantes", "Lampeão", Mortos sem Sepultura" e várias outras peças nacionais, montando últimamente uma peça por mês. Também viajou pelo norte do país, difundindo o bom teatro. Paschoal Carlos Magno, reconhecendo seu esfôrço, ofereceu um prêmio de viagem à Europa a sua representante, Maria Carmen Roncey.

FUNDAÇÃO BRASILEIRA DE TEATRO

A Fundação Brasileira de Teatro, através de suas entidades — a Associação Brasileira de Teatro e Academia de Teatro — tem o prazer de comunicar ao seu quadro social, alunos e ao público em geral que, conforme ata da 142a. sessão ordinária da Câmara do Distrito Federal, publicada no Diário Oficial de 10 de novembro corrente, pelo decreto lei n. 1.231 foi reconhecida de Utilidade Pública.

NOTÍCIAS DO DUSE

Roteiro europeu

A Delegação de Estudantes de Teatro que ora se encontra na Itália, onde permanecerá por 40 dias, seguirá a 30 de novembro rumo a Viena. A 5 de dezembro chegará a Munique, iniciando sua visita à Alemanha, que durará de dez a quinze dias. Como em todos os países por onde passará, haverá sempre à sua espera um programa de visitas a escolas de arte dramática, encontros com diretores teatrais, visitas a museus de arte e comparecimento a espetáculos. Seguirá depois para Holanda, Bélgica, Inglaterra, para cumprimento do mesmo programa. Na Inglaterra visitará também Stratford-on-Avon, Birmingham Repertory Theatre, Bristol Old Vic, sem falar no Old Vic, Sadlers Wells e Ballet Rambert, em Londres. Em Paris, será também cumprido um programa de aulas, do qual participarão figuras importantes do teatro francês, com Jean Louis Barrault à frente.

Em seguida a delegação visitará a Espanha e Portugal, onde a esperam outros cursos intensivos, sendo o de Lisboa sob a direção da grande Amelia Rey Colaço.

Da delegação fazem parte representantes do Teatro de Estudantes do Paraná; da Agremiação Goiana de Teatro; do Teatro Experimental de Arte, de Fortaleza; do Teatro Experimental do Estudante de S. Luís do Maranhão; do Conservatório de Arte Dramática; do Serviço Nacional do Teatro; de "A Cortina"; dos alunos da Escola Dramática Martins Pena; do Teatro de Arte do Rio de Janeiro, de alunos do Teatro Duse e de elementos do Teatro do Estudante do Brasil, provenientes do Distrito Federal, São Paulo, Bahia, Minas Gerais, Rio Grande do Sul e Pará.

A delegação é dirigida pela sra. Rosa Carlos Magno, irmã do nosso companheiro Paschoal Carlos Magno, atual cônsul do Brasil em Milão e idealizador desta grande excursão, levada a cabo com o apoio de seus amigos brasileiros e estrangeiros. Serve assim Paschoal, mais uma vez, à causa do estudante e da cultura brasileira.

* * *

EM SANTA TERESA

Enquanto isso, o Teatro Duse, no alto de Santa Teresa, continua movimentando-se no sentido de dar ao Teatro Brasileiro novos valores cênicos.

Continuando a obra para a qual foi fundado, a de apresentar novos teatrólogos brasileiros, o teatrinho de Paschoal Carlos Magno apresentará ainda êste mês a peça do poeta José Paulo Moreira da Fonseca, "Idomeneu". Com êste espetáculo, o Duse lançará um elenco de dezoito estudantes, em sua maioria estreantes.

A direção está confiada à sra. Maria Paula, elemento de destaque no Teatro, pelo muito que tem realizado pela sua propagação e melhoria.

Além dêsse novo espetáculo, o Duse continua com todo um programa de atividades: Seu curso de arte dramática; a preparação de um "Festival de Peças em Um Ato", em homenagem a Arthur Azevedo; um curso de Estudos Shakespereanos, sob a direção da professôra Maria Helena Ramos, com leitura e análise das peças do grande poeta inglês; um curso de Teatro, dirigido pelo professor Waldemar Dias da Cunha, sôbre Gil Vicente. Funcionando com um corpo de quase cinqüenta alunos, o Duse trabalha cada vez mais para cumprir a missão de menor e único teatro-laboratório do Brasil.

CINEMA

LUA DE MEL AGITADA (The Long, Long Trailer)

◆ *Direção de Vincente Minnelli * Produção de Pandro S. Berman * Screenplay de Albert Hackett e Frances Goodrich, baseado numa novela de Clinton Twiss * Fotografia (em AnscoColor) de Robert Surtees * Música de Adolph Deutsch * Canção-tema "Brezzin' Along with the Breeze", de Haven Gillespie, Seymour Simmons e Richard Whiting * Cast: Lucille Ball, Desi Arnaz, Marjorie Main, Keenan Wynn, Moroni Olsen, Gladys Hurlbut, Bert Freed, Madge Blake, Walter Baldwin, Oliver Blake, Perry Sheehan. — MGM, 1954.*

Lucille Ball, Desi Arnag

Em *The Long, Long Trailer*, reaparece Lucille Ball, que em 1951 (com *Magic Carpet*) se despedira obscuramente de Hollywood. Trocando o cinema pela televisão, Lucille, entretanto, em breve alcançava extraordinário êxito, ao lado do marido, Desi Arnaz, na série *I Love Lucy* — o *show* mais popular (*Dragnet*, o segundo) da TV americana. Com Lucille e Arnaz dominando inteiramente o elenco, *The Long, Long Trailer* segue de muito perto a fórmula de *I Love Lucy*. Mas nem a classe de Lucille, que volta em boa forma, nem a do diretor Vincent Minnelli conseguem persuadir-nos de que o assunto merecia realmente ser levado à tela.

Um crítico americano, referindo-se aos episódios divertidos da atribulada lua de mel vivida num *trailer* — ou carro-reboque — por Lucille e Arnaz, disse que, nesses instantes, o filme "faz Mack Sennett parecer, em retrospecto, um reticente discípulo de Ibsen". A comparação é antes de mais nada pitoresca, e não chega a definir sequer as melhores passagens de *The Long, Long Tariler*, que, às vêzes, recorre ao pastelão (o "mergulho" da Lucille na lama, ou à sua tentativa infrutífera de cozinhar no trailer em movimento, mas nos recorda menos Mack Sennett do que incidentes de antigas *sophisticated comedies*.

Não há trama — há uma série de situações criadas em tôrno da aquisição de um *trailer*, imposta por Lucille ao noivo, e da viagem que o casal empreende, rumo ao Colorado. E há, também, uma ponta de sátira aos adeptos dessa "casa móvel", sobretudo na cena em que os protagonistas se decidem a pernoitar num "parque de trailers" e se vêem às voltas com vizinhos desagradàvelmente solícitos. Mas, se os *gags* são muitos, poucos são os que interessam ou divertem — e menos ainda são os que nos parecem originais. A melhor seqüência é a da travessia, das Rochosas — quando as pedras de estimação de que Lucille não se quiz desfazer, saem dos armários, dançando barulhentamente no soalho do *trailer*.

Ninguém, no *supporting-cast*, tem boa oportunidade: Keenan Wynn surge como um guarda de trânsito, e Marjorie Main como a vizinha que dá um sedativo a Lucille na primeira noite da lua de mel. O casal Lucille Ball-Desi Arnaz *faz* o que deve estar acostumado a fazer na TV — mas só Lucille nos convence de que deve reencear a sua carreira cinematográfica.

MONIZ VIANNA

Dez Anos de Filmes Sôbre Arte" (Programa n.º 12)

◆ *Hoje, às 15 e às 18 horas, e amanhã, às 18 horas, o Museu de Arte Moderna do Rio de Janeiro, dando prosseguimento ao Festival de Cinema, apresentará:*

1. Images pour Debussy (*França*), de *Jean Mitry*.
2. Le Monde de Paul Delvaux (*Bélgica*), de *Henri Storck*.
3. Graham Sutherland (*Inglaterra*), de *John Read*.
4. Fasion en Castilla (*Espanha*), de *José Lopes Clemente*.
5. Ceramic Art of Japan (*Japão*), de *Kenji Shimomura*.

Acaba de sair da fábrica Frigidaire da General Motors do Brasil, em São Caetano do Sul, no Estado de São Paulo, o 75.000º refrigerador fabricado por aquela indústria no Brasil. O clichê fixa um aspecto comemorativo do fato, vendo-se o exemplar de Frigidaire, ladeado pelos srs. L. J. Kelly, Diretor-Gerente da General Motors do Brasil S. A., diretores e técnicos.

150.º ANIVERSÁRIO NATALÍCIO DE LESSEPS

Cidade do Panamá, 22 — O conde Pierre de Lesseps, neto de Ferdinand de Lesseps, engenheiro francês qu construiu o Canal de Suez, está participando aqui das cerimônias que assinalam o 150.º aniversário natalício do seu avô. O conde ocupa posição na administração da Companhia do Canal de Suze, preservando os laços de família com a emprêsa. (R).

MUSICAL LÓIDE AÉREO

HOJE, ÀS 22,05, PELA RÁDIO NACIONAL

OFERTA DA NOSSA EMPRÊSA BRASILEIRA DE TRANSPORTES

CARTAZ DE HOJE

BOATES

ARPEGE — "Waldir Calmon e Diamantina Gomes".
BEGUIN — Tel. 25-7272 — "Brasil, de Pedro a Pedro", com Silveira Sampaio e Diana Morel.
CANOAS — Tel. 37-0235 — "Música e Dança".
CASABLANCA — Tel. 26-7437 — "Música e Dança".
CIRO'S — Tel. 37-1191 — "Música e Dança".
DRINK — "Djalma Ferreira e seus Milionários do Ritmo".
MAXIM'S — Tel. 37-9644 — "Iris Valle, Carlinho ee Cesar Siqueira".
MEIA NOITE — (Copabana Palace) — Tel. 57-1818 — "Jean Sablon".
NIGHT AND DAY — Tel. 37-9863 — "Banzo Aiê!", com Marina Marcel.
SACHA'S — "Sacha e Murilo Almeida".
TUDO AZUL — "Guimarães ao Piano".

TEATROS

COPACABANA — "A Fôlha De Parreira", uma maliciosa e divertida comédia de Jean Bernard Luc, com Maria Sampaio, Iracema e todo o elenco dos Artistas Unidos. — Direção de Celi.
DULCINA — (Vago).
GINASTICO — "Santa Marta Fabril S. A.", peça de Abilio Pereira de Almeida, que vem de bater todos os recordes de bilheteria em São Paulo. Direção de Celi e magnífica interpretação do elenco do T. B. C.
GLÓRIA — "Milóca Recebe Aos Sábados", de Cló Prado, trazendo de volta ao Rio a inconfundível Dercy Gonçalves.
SERRADOR — "Ponha A Mulher No Seguro", comédia de J. Ruy, com Roulien, Nelly Rodrigues, Cataldo e Catalano.
RECREIO — "Sonho De Valsa", opereta que marca a estréia da Companhia Celestino & Moreno.
RIVAL — Reaparecimento de Aimée no vaudeville de Feydeau, "Espôsa Em Circulação".
REPUBLICA — 22-0271 —:
FOLLIES — "Brasil 90º", uma revista com a vedette Sônia Mamed de porta-estandarte.
JARDEL — "Ensaio Geral", uma revista com José de Vasconcellos e Rose Rondelli comandando o grande elenco de Geysa Boscoli.
MADUREIRA — "Pintando O Sete", mais uma revista da companhia Zaquia Jorge.
CARLOS GOMES —
TABLADO — Ao sábados e domingos uma peça para crianças de Maria Clara Machado: — "Fantasma Pluft".

CINEMAS — Cinelândia

CAPITÓLIO — 22-6788 — "Jornais — Desenhos e Curiosidades".
IMPÉRIO — 22-9348 — "A Deusa Loura", com William Lundigan — Peggie Castle. — Colorido. — (U.S.).
METRO — 22-6490 — "Lua De Mel Agitada", com Lucille Ball — Desi Arnaz. — Colorido. — (U.S.).
ODEON — 22-1508 — "Até O Último Tiro", com George Montgomery — Dorothy Malone. — Colorido. — (U.S.).
PALÁCIO — 22-0833 — "Carmen Jones", com Dorothy Dandridge — Harry Belafonte. — Colorido. — (U.S.).
PATHÉ — 22-8795 — "O Antro Do Vício", com Jean Gabin. — (Fr.).
PLAZA — 22-1097 — "O Monstro De Londres", com Alexis Smith — Alexander Knox — Dirk Bogarde. — (U.S.).
REX — 22-6327 — "Um Certo Capitão Lockhart", com James Stewart — Alex Nicol. — Colorido. — (U.S.).
RIVOLI — "Kalapalo" — Filmado nas selvas do Xingu. — (Nac.).
VITÓRIA — 42-9020 — "Romeu E Julieta", com Laurence Harvey — Susan Shentall. — Colorido. — (U.S.).

Centro

COLONIAL — 42-8512 — "O Monstro De Londres".
FLORIANO — 43-8074 — "Chico Viola Não Morreu".
IDEAL — 42-1216 — "Homem Sem Rumo".
IRIS — 42-0763 — "Bobos De Bagdad".
CINEAC — 42-6024 — "Curiosidades — Comédias — Desenhos e Jornais".
MARROCOS — 22-7979 — "Salário Do Mêdo".
MEM DE SÁ — 42-6024 — "Chico Viola Não Morreu".
OLIMPIA — 42-4983 — "Fruto Proibido".
PRESIDENTE — 42-7128 — "Titãs Da Selva".
PRIMOR — 43-6681 — "O Monstro De Londres".
RIO BRANCO — 43-1620 — "Fuga Desesperada".
SÃO JOSÉ — 42-0592 — "Kalapalo".

Bairros — Subúrbios

ABOLIÇÃO — "Romeu E Julieta".
ALFA — 29-8215 — "Os Três Garimpeiros".
ALASKA — "Romeu E Julieta".
ALVORADA — "Fuga Desesperada".
AMÉRICA — 48-1519 — "Romeu E Julieta".
ART-PALÁCIO — 57-2795 — "Titãs Da Selva", com Rod Cameron — Marie Windsor — Cesar Romero. — (U.S.).
ASTÓRIA — 47-0466 — "O Monstro De Londres".
AVENIDA — 48-1667 — "Chico Viola Não Morreu".
AZTECA — 45-6813 — "Kalapalo" — Filmado nas selvas do Xingú. — (Nac.).
BANDEIRA — 28-7575 — "Segredos De Alcova".
BANDEIRANTE — 29-3262 — "Quero-te Meu Amor".
BELMAR — "Dominado Pelo Crime".
BENTO RIBEIRO — "Levante Dos Apaches".
BARONEZA — "Sós E Abandonados".
BONSUCESSO — "Romeu E Julieta".
BOTAFOGO — "A Deusa Loura".
CACHAMBI — 29-4717 — "Kalapalo".
CARIOCA — 28-8178 — "Um Certo Capitão Lockhart".
CAMPO GRANDE — "Páscoa De Sangue".
CARUSO COPACABANA — "Kalapalo" — Filmado nas selvas do Xingú. — (Nac.).
CATUMBI — 22-8753 — "Francis, O Detetive".
COLISEU — 28-8753 — "Kalapalo".
COPACABANA — 57-5134 — "Romeu E Julieta".
ESTACIO — 32-2823 — "Marina".
FATIMA —
FLUMINENSE — "Fuga Desesperada".
FLORESTA — "Marcado Para Morrer".
GLÓRIA — "Coração Indômito".
GUANABARA — 26-9339 — "Bobos De Bagdad".
HADDOCK LOBO — 48-9610 — "O Monstro De Londres".
IRAJÁ — 29-8330 — "Amanhã Serei Mulher".
IGUAÇU — "Dominado Pelo Crime".
IMPERIAL — "Dominado Pelo Crime".
IMPERATOR — "Kalapalo" — Filmado na selva do Xingú. — (Nac.).
IPANEMA — 47-3806 — "Até O Último Tiro.
LEBLON — 27-1805 — "Romeu E Julieta".
LEME — "Escravos Do Vício".
LEOPOLDINA — "Até O Último Tiro".
MADRID — 48-1184 — "Carmen Jones", com Dorothy Dandridge — Harry Belafonte. — Colorido. — (U.S.).
MADUREIRA — "Romeu E Julieta".
MARACANÃ — 48-1910 — "Chico Viola Não Morreu".
MARAJÁ — "A Cidade Sem Lei".
MARAJÓ — "Se Eu Soubesse Amar".
MARIANA — "Mêdo Que Condena".
METRO COPACABANA — 37-9797 — "Lua De Mel Agitada", com Lucille Ball — Desi Arnaz. — Colorido. — (U.S.).
METRO TIJUCA — 48-9970 — "Lua De Mel Agitada", com Lucille Ball — Desi Arnaz. — Colorido. — (U.S.).
MAUÁ — "O Ladrão De Bagdad".
MASCOTE — 29-2411 — "O Monstro De Londres".
MODERNO — 842 — "O Valor De Viver".
MONTE CASTELO — 29-2250 — "Até O Último Tiro".
MOÇA BONITA — "O Mundo Da Fantasia".
MEIER — 29-1222 — "Sós E Abandonados".
MIRAMAR — "Até O Último Tiro".
NACIONAL — 26-6072 — "A Morte Ronda O Espetáculo".
NATAL — 48-1480 — "Homem Sem Rumo".
OLINDA — 48-1032 — "O Monstro De Londres".
ORIENTE — 30-1131 — "Melodias De Outrora".
PALÁCIO HIGIENÓPOLIS — "Titãs Da Selva".
PALÁCIO SANTA CRUZ — "O Manda Chuva".
PARAISO — 30-4111 — "Canção Inesquecível".
PARA TODOS — 29-5191 — "A Mulher E A Tentação".
PAX — 27-6021 — "A Escrava De Um Segrêdo".
PENHA — 30-1121 — "Gloriosa Consagração".
PILAR — 29-6460 — "Pioneiros Do Sul".
PIRAJÁ — 47-2668 — "Romeu E Julieta".
POLITEAMA — 25-1143 — "Arizona Violenta".
PROGRESSO — "Da Terra Nasce O Ódio".
RAMOS — 30-1094 — "A Gardênia Azul".
REALENGO — "Rebelião Dos Brutos".
RIAN — 47-1144 — "Um Certo Capitão Lockhart".
RIDAN — 42-1693 — "Nas Selvas De Zanzibar".
RITZ — "O Monstro De Londres".
ROSÁRIO — 30-1889 — "Kalapalo".
ROXI — 27-8245 — "Carmen Jones", com Dorothy Dandridge — Harry Belafonte. — Colorido. — (U.S.).
SANTA CRUZ — "A Carne E Fraca".
SANTA HELENA — "Mercadorias Da Noite".
SANTA CECÍLIA — 30-1823 — "O Que O Dinheiro Não Compra".
SANTA ALICE — "Sangue Rebelde".
SÃO GERALDO — "Eu, O Júri".
SÃO JERÔNIMO — "O Pôrto Do Inferno".
SANTO AFONSO — "Titãs Da Selva".
SÃO LUIZ — 25-7679 — "Um Certo Capitão Lockhart".
SÃO PEDRO — 30-4181 — "Kalapalo".
TIJUCA — 48-4518 — "Até O Último Tiro".
TODOS OS SANTOS — 49-0300 — "A Voz Da Carne".
TRINDADE — "Torrentes De Vingança".
VAZ LOBO — 29-9196 — "Kalapalo".
VILA ISABEL — "Arizona Violenta".

Niterói

CASSINO — "Titãs Da Selva".
CENTRAL — "Carmen Jones".
ICARAÍ — "Romeu E Julieta".
IMPERIAL — "Bobos De Bagdad".
ODEON — "Até O Último Tiro".
PALACE — "A Besta Negra".

Governador

ITAMAR — "A Ausente".
JARDIM — "A Vingança Do Monstro".

Caxias

BRASIL — "Chagas De Fogo".
CAXIAS — "Filhos Esquecidos".
PAZ — "Homem Sem Rumo".
POPULAR — "A Deusa Loura".

Petrópolis

CAPITÓLIO — "Até O Último Tiro".
D. PEDRO — "A Deusa Loura".
PETRÓPOLIS — "Chico Viola Não Morreu".

Três Rios

REX — "Dominado Pelo Crime".

DIRETOR
M. PAULO FILHO
Avenida Gomes Freire, 471

REDATOR-CHEFE
ANTONIO CALLADO

Correio da Manhã

RIO DE JANEIRO, QUARTA-FEIRA, 23 DE NOVEMBRO DE 1955

SUPERINTENDENTE
JOSE V. PORTINHO
N. 19.222 — ANO LV

GERENTE
ALINIO DE SALLES

Voltou para São Paulo, em avião especial, o general Falconieri da Cunha

Suas impressões sôbre os acontecimentos de 11 de novembro

Acordou o general Tinoco, combinaram seguir juntos, mas o outro foi na frente em avião da FAB

O general Olimpio Falconieri, comandante da Zona Militar do Centro, sediada em São Paulo, estêve alguns dias nesta capital, regressando, de avião especial, anteontem ao seu comando.

Num ligeiro encontro que com êle tivemos, ouvimos suas impressões, de maneira rápida, sôbre os acontecimentos do dia 11 de novembro. O general Falconieri estava então no Rio, juntamente com o seu colega Tasso Tinoco. Disse-nos que ao tomar conhecimento das primeiras providências para a reposição do general Lott na pasta da Guerra, numa reunião, de madrugada, na casa do general Denys, apressou-se em comunicar-se com o general Tasso Tinoco, comandante da 2a. Região, que também se encontrava nesta capital. O general Tasso dormia. Acordado, combinou com o general Falconieri seguirem juntos para São Paulo, de automóvel.

Entretanto, seguiu primeiro, de avião da FAB, sem avisar ao general Falconieri. Êste viajou por terra e ao chegar a Guaratinguetá foi surpreendido com a proclamação do general Tinoco ao lado do sr. Carlos Luz e contra os seus colegas.

Ao mesmo tempo, tôda a estrada já estava avisada da ida do general Falconieri, aqui e ali dificultada pelos partidários do general Tinoco, até então sem comando.

IMPRESSÕES GERAIS

Dando as suas impressões gerais sôbre os acontecimentos, acrescentou:

"O estado de tensão política em que o país vinha vivendo, tinha seu vértice numa crise de autoridade, quase palpável, que assolava a Nação. Invadira, também, as Fôrças Armadas, e ao envolvê-las, fizera periclitar a própria segurança do Estado, posto que as mesmas só podem subsistir em seu conceito constitucional "de instituições nacionais permanentes, organizadas com base na hierarquia e na disciplina".

O incidente provocado pelo coronel Mamede, afetando a hierarquia e a disciplina do Exército criou a crise militar que deveria ser solucionada pelo presidente da República embora interessando, diretamente, ao Exército, pela situação transitória em que se encontrava aquele oficial.

O INCIDENTE MAMEDE

A solução dada ao incidente pelo sr. Carlos Luz — investido das funções de Comandante em Chefe das Fôrças Armadas — não sòmente pela essência, mas pela forma, incidia frontalmente sôbre os conceitos de hierarquia e disciplina do Exército e criava o estímulo à desagregação de seus quadros, já muito abalados pela ação da propaganda de correntes interessadas na ruptura da ordem constitucional vigente.

Os altos chefes do Exército, no interêsse da instituição e, também, da ordem política e social do país, resolveram agir imediatamente, de modo a restabelecer a própria expressão constitucional do Exército, profundamente ferida em sua hierarquia e disciplina. Manifestações e incidentes semelhantes, promovidos por outros oficiais, até de maior patente, haviam conduzido a punições imediatas.

A decisão adotada, de caráter puramente militar, visava impedir, pela ação de surprêsas o derramamento de sangue, caso houvesse reação de fôrças ou grupos contrários. Depois de tomada, porém, teria que ser mantida a qualquer custo.

REAÇAO

Infelizmente, a reação mais séria eclodiu em São Paulo, quando a incompreensão de determinados camaradas, levou-os a sobrepor aos interêsses da disciplina, a sua convicção política. Ainda assim, o comando da Zona Militar do Centro, que representava com a sua ação naquele Estado, a decisão do ministro da Guerra — general Teixeira Lott — procurou conduzir as operações militares de modo a impedir a reação, sem derramamento de sangue e sacrifícios inúteis. Mesmo quando, já senhor do contrôle das fôrças do Exército situadas naquela Região, teve que precaver-se de possíveis reações da Marinha e da Aeronáutica.

Os responsáveis pela reação dessas Fôrças Armadas em São Paulo procuraram compreender essa atitude e, de fato, não chegaram a desencadeá-la, nem em Cumbica, em Marte ou em Santos, para onde aportara o Cruzador Tamandaré, com o sr. Carlos Luz e alguns de seus ministros a bordo.

TRANQUILIDADE

Acredita o comandante da ZMC, que a situação se tenha consolidado e legitimado em todo o território do país, considerando que nos territórios sob a sua jurisdição militar ela é de ordem e tranqüilidade. Sente que, em São Paulo especialmente, certas correntes políticas estão tentando dar — com o acionamento de órgãos estudantis e imprensa — um clima semelhante ao de 1932, exagerando a atitude do governador Jânio Quadros em defesa da autonomia de São Paulo; outros grupos procuraram se valer de uns tantos indícios e aparências para incompatibilizar o govêrno do Estado com o govêrno federal. Várias correntes julgam muito perigosas as manifestações de entidades apontados como comunistas que — em obediência a manifestos do extinto mas vigilante P.C.B. — estão enviando manifestos e moções de solidariedade aos representantes do govêrno atual.

O comando da ZMC não se deixa impressionar nem por essas agitações nem por rumores que chegam ao seu conhecimento referentes a sua atitude anterior às decisões desencadeadas a 11 de novembro. O problema militar foi amplamente superado. A disciplina e a hierarquia restabelecidas. A ordem constitucional vigente restaurada. Agora o que parece importante é o desarmamento dos espíritos, a retomada da compreensão e respeito mútuo entre as Fôrças Armadas e o prosseguimento legal da vida política, econômica e social da Nação.

Pleno apoio ao presidente Nereu Ramos

Nota firmada pelos três ministros militares distribuída ontem à imprensa — Para evitar "qualquer forma de govêrno extralegal"

O Gabinete do ministro da Guerra forneceu, ontem, às 18,55 horas, à Imprensa a seguinte nota firmada pelos ministros Henrique Lott, da Guerra, Alves Câmara, da Marinha e Vasco Alves Sêcco, da Aeronáutica.

"Havendo sido o Excelentíssimo Senhor Dr. Nereu Ramos chamado à Presidência da República na decorrência de deliberação do Congresso Nacional, decidiram os chefes militares assegurar-lhe o livre exercício da Suprema Magistratura, até nova deliberação do Poder Legislativo que, para êsse fim, se reuniu ontem em sessão extraordinária.

Nessa emergência, as Fôrças Armadas asseguraram não só pleno apôio ao Presidente Nereu Ramos como a mais completa liberdade de decisão às Câmaras Legislativas, no exercício de suas funções soberanas.

Hoje, tendo o Congresso Nacional votado, por ampla maioria, a Resolução já do conhecimento geral do País, as Fôrças Armadas, fiéis aos seus deveres e obedientes àquela Resolução, mantêm-se na firme decisão de assegurar a tranqüilidade pública em todo o país e a estabilidade do Regime, de molde a evitar que a Nação se encaminhe para qualquer forma de Govêrno extralegal, conservando-se, ainda, imune à infiltração de elementos que esposem ideologias contrárias aos sentimentos democrático-cristãos da nossa nacionalidade. Em 22 de novembro de 1955".

NO MUNDO POLÍTICO

- *A firmeza de Nereu*
- *Ofensiva da UDN*
- *Do tamanho da carta Brandi*

Ontem à noite, desencadeou-se uma onda de boatos, propositadamente espalhados para confundir a opinião pública. O principal era o de que o sr. Nereu Ramos, descontente com a situação, havia renunciado à presidência da República.

A mentira chegou a ser irradiada em mais de uma emissora. No entanto, o fato que descontentará o grupinho golpista é o de que o sr. Nereu Ramos se acha na plenitude das funções que constitucionalmente assumiu, por deliberação do Congresso. E nelas saberá manter-se em harmonia com as correntes políticas preponderantes da nação e com as Fôrças Armadas, no papel histórico de salvar a democracia no Brasil.

OFENSIVA DA UDN

A nova ofensiva da UDN, encabeçando os golpistas de todos os matizes, consiste agora em quebrar a unidade do Exército. O plano inicial, ensaiado pelo fugitivo do Clube da Lanterna no exterior, vai ter a sua execução fielmente obedecida no Brasil.

Segundo tudo indica, a exploração consiste em apresentar o Exército como dominado por comunistas, o país à beira da sovietização. Na Câmara, já se movimentam os fracassados em febris preparativos para interpretações sinuosas dos últimos acontecimentos, agitando o fantasma do Kremlin.

Há muita imaginação na UDN, mas pouco patriotismo. Ganhou um govêrno de graça e não quer deixar a prêsa.

DO TAMANHO DA CARTA BRANDI

Insultado pela "Tribuna de Imprensa", o deputado Armando Falcão declarou-nos:

— Para o "Tribuna da Imprensa", eu agora sou um "pedaço de homem". Antes, eu era um "bravo deputado", que honrava a Câmara e a Nação. Como o conceito de que gozo não depende da insídia do ex-futuro "Diário Oficial" da ditadura, permaneço sereno e tranqüilo. Aquêle pedaço de jornal já está devidamente reduzido às suas reais proporções. E' do tamanho da carta Brandi.

— Não me atinge a "Tribuna da Imprensa" quando me chama de "bagageiro do general Teixeira Lott". O sou hoje".

No passado, D. Pedro foi chamado de "ordenança de José Bonifácio".

AGITAÇÃO

O deputado Mario Martins não é agitador, é agitado. As suas intervenções na Câmara, os seus apartes impacientes, no microfone e fora do microfone, indicam qualquer coisa que sôa falso.

Todo êle, nas frases e na voz, lembra um galã do tipo: — "Onde vais tu, esbelto infante?".

TRAIÇÃO AO PARTIDO

Os srs. Daniel de Carvalho e Feliciano Pena, suplentes do PR mineiro, foram surpreendidos com a chegada, na Câmara, dos dois titulares do mandato, srs. Tristão da Cunha e João Nogueira de Resende. Votava-se o impedimento do sr. Café Filho, na sessão noturna de anteontem, e os dois suplentes, contrariando a orientação do partido, teimavam em permanecer fiéis à UDN, à qual os prendem laços da política estadual.

Os srs. Tristão da Cunha e João Nogueira de Resende abandonaram os cargos de secretários das Finanças e do Interior, respectivamente, para impedir a traição ao partido.

GARCEZ REUNE DADOS SÔBRE PROBLEMAS PAULISTAS

SÃO PAULO, 22 (M.) — A reportagem estêve no escritório do prof. Lucas Nogueira Garcez, tendo observado que dali saíam vários políticos e outras pessoas de destaque. Recebido pelo ex-governador, o repórter indagou das atividades do sr. Garcez, cujo escritório se apresentava tão movimentado.

— "E' verdade — disse-nos o prof. Garcez — recebo frequentes visitas de alguns amigos, alguns que ainda estão na política e outros que dela se afastaram, como eu próprio, que estou votado à minha profissão de engenheiro e de professor da Escola Politécnica".

— Mas, os políticos viriam tratar de política, não é professor? — indagamos.

— "Dos amigos que tenho recebido, e desenvolvem atividades de caráter político ou partidário, tenho ouvido relatos. Mas, eu próprio não estou participando da vida política, e no PSD não tenho qualquer função executiva sendo apenas presidente de honra do seu diretório regional".

Sôbre os últimos acontecimentos político-militares desenrolados no plano federal, disse-nos o entrevistado:

— "Sou favorável a tudo o que estiver de acôrdo com a Constituição. Assim fui quando governador e assim

Depois de confirmar que tem mantido contactos com o sr. Juscelino Kubitschek, com quem estêve sexta-feira última, esclareceu o prof. Garcez que está reunindo elementos e dados técnicos, referentes a São Paulo, para atender a uma solicitação do presidente eleito.

"Tenho realizado consultas a técnicos e às classes produtoras de São Paulo — continuou o sr. Garcez — a fim de reunir elementos de interêsse da economia paulista e fazê-los chegar às mãos do presidente Juscelino Kubitschek".

Finalizando, disse:

— "O presidente eleito está convencido de que só poderá resolver os problemas econômicos nacionais, resolvendo satisfatòriamente os problemas paulistas. E isto o disse com firme convicção e não com o objetivo de conquistar o aplauso fácil".

INTENTONA COMUNISTA

O sr. Seixas Doria colhia, ontem, na Câmara, assinaturas para um requerimento, solicitando seja destinada a parte do expediente da sessão

(Continua na 7.ª página)

A SITUAÇÃO NO BRASIL vista por um colaborador do "Herald Tribune"

NOVA YORK, 22. O jornal "The New York Herald Tribune" publica hoje artigo assinado por Daniel Jams sôbre a situação política no Brasil, dizendo que ocorreu nesse país justamente o que mais se teme na América Latina:

"O surgimento no poder de uma coalizão nacionalista-comunista."

O articulista sustenta que "o Brasil está agora, ou estará em janeiro próximo, em mãos dessa mesma classe de fôrças que sovietizaram a Guatemala. Êste é o fato avassalador em tôrno da crise atual do Brasil".

Recorda, em seguida, que a "frente nacionalista-comunista" assume o poder a 31 de janeiro, quando o presidente eleito Juscelino Kubitschek e o vice-presidente João Goulart assumirão seus cargos.

Diz que foram ambos eleitos a 3 de outubro passado por uma aliança tripartite cujos componentes principais eram o Partido Trabalhista, ultranacionalista, do extinto presidente Getúlio Vargas, o Partido Social Democrata e o Partido Comunista. Dizendo que se admite que o poderoso Partido Comunista deu 500.000 votos aos vencedores das eleições, o articulista acrescenta:

"Sua dívida para com os vermelhos é clara."

Em seguida, afirma que para impedir a posse dessa aliança com os comunistas é que os anticomunistas falaram em levar a cabo um golpe de Estado.

Frisa que "foi para impedir êsse golpe que o Exército, na realidade, tomou o poder a 11 de novembro.

Em nome do govêrno constitucional, o Exército depôs o presidente constitucional interino. Em nome da democracia, assegurou o poder a antidemocráticos vermelhos, cujo partido nem sequer é legal.

Tal é o significado dos acontecimentos no Brasil".

Acrescenta que a Bolívia, Argentina e Chile haverão de sentir os primeiros efeitos dessa inclinação do Brasil para a esquerda.

Depois de historiar os últimos acontecimentos e das atuações dos comunistas, assinalando que o chefe máximo dêstes, sr. Luis Carlos Prestes, está gozando de imunidades, e que continua atacando o "imperialismo ianque", declara:

"Mas é possível que outra Guatemala esteja nos ameaçando e está pode não ser tão fácil de manejar." (U. P.)

(Leiam a propósito o tópico "O "Tribune" e a confusão latino-americana")

EDITORIAL DE "LE MONDE"

PARIS, 22 (F. P.). Talvez a crise brasileira sòmente tenha fim a 31 de janeiro próximo, quando o sr. Juscelino Kubitschek fôr oficialmente empossado na Presidência da República, escreve o jornal "Le Monde" num editorial consagrado aos acontecimentos do Brasil.

"Mas o será? — pergunta o jornal parisiense — Na realidade, é a única questão que se apresenta através dêsses múltiplos golpes teatrais, onde o Exército continua a desempenhar um papel preponderante. Em troca, as massas não tomam nenhuma parte".

E o jornal observa:

"Votando calmamente a 3 de outubro em Juscelino Kubitschek, que passa a seus olhos por herdeiro de Getúlio Vargas, o homem da rua brasileiro, no entanto, desencadeou um mecanismo que ninguém pôde ainda se vangloriar de deter."

O editorialista traça, então, o histórico da crise que se desenvolveu desde a morte do presidente Vargas e prossegue:

"O Exército, sob o impulso do ministro da Guerra, já "impediu" faz uma semana, que o presidente interino Carlos Luz (substituindo o presidente Café Filho, enfêrmo) favorecesse um golpe de Estado contra Kubitschek. Ontem o Exército impediu que o presidente Café Filho (cujo estado de saúde melhorou) reassumisse suas funções com receio de que fizesse de novo o jôgo dos seus amigos. Embora o Congresso acompanhe, é evidente, no entanto, que o Exército, e, mais precisamente o ministro Teixeira Lott, no seu desejo de respeitar a Constituição e as eleições agem em cima da linha da legalidade. Êsse é um aspecto que os adversários do sr. Kubitschek não vão deixar de aproveitar."

O Congresso Nacional dirige-se ao presidente Nereu Ramos

A íntegra da Resolução do Senado ratificando a decisão da Câmara sôbre o impedimento do sr. Café Filho

O Presidente Nereu Ramos recebeu do Senado Federal a seguinte comunicação oficial:

"GP/170. Data: 22 de novembro de 1955.

Excelentíssimo Senhor Doutor Nereu Ramos, presidente do Senado Federal no exercício da Presidência da República.

Tenho a honra de comunicar a V. Exa. que o Senado Federal, em sessão iniciada ontem e terminada na manhã de hoje, aprovou a Resolução n. 21, junta por cópia, em que esta Casa do Congresso Nacional, tomando conhecimento da deliberação da Câmara dos Deputados que reconheceu persistirem ainda os impedimentos declarados em resoluções de 11 do mês em curso, de ambas as Câmaras do Legislativo, quanto ao exercício, pelo presidente da República, do seu cargo, manifestou a sua concordância com o que nela se contém.

Aproveito a oportunidade para renovar a V. Exa. os protestos de meu profundo respeito — (a) Senador Carlos Gomes de Oliveira, 1.º secretário no exercício da Presidência."

RESOLUÇÃO DO SENADO FEDERAL

Está assim redigida a resolução do Senado Federal:

"Faço saber que o Senado Federal aprovou e eu promulgo, nos têrmos do art. 27, letra n, do Regimento interno a seguinte

RESOLUÇÃO N. 21, DE 1955

Artigo único — O Senado Federal, tomando conhecimento da deliberação adotada pela Câmara dos Deputados, "verbis":

"A Câmara dos Deputados

Considerando que, por deliberação tomada na sessão da Câmara de 11 do corrente e na mesma data homologada pelo Senado, reconheceu o Congresso Nacional a existência do impedimento previsto no art. 79, § 1.º, da Constituição Federal e apontou a solução do chamamento ao exercício da Presidência da República do vice-presidente do Senado Federal;

Considerando que, assim agindo, à vista da situação de fato criada pelos graves acontecimentos desenrolados no país, exercitou o Congresso Nacional o Poder Político, que lhe é irrecusável, de decidir, na presente emergência, sôbre os impedimentos quer do então presidente da Câmara dos Deputados, quer do vice-presidente da República, êste por ter sido envolvido pelos mesmos acontecimentos sob o imperativo de condições notòriamente irremovíveis de ordem pública e institucional, sem possibilidade de reassumir o pleno exercício do cargo, assegurando a sobrevivência do regime e, em conseqüência, a tranqüilidade da nação;

Considerando que, tendo convocado ao exercício da suprema magistratura do país o vice-presidente do Senado Federal, por reconhecer o impedimento ocorrido com as autoridades anteriores referidas, só ao Congresso cabe soberanamente resolver sôbre a cessação de tal impedimento:

Considerando que, ao Congresso Nacional cabe o dever institucional de preservar o regime, agora, como antes, ameaçado:

RESOLVE declarar que permanece o impedimento anteriormente reconhecido até deliberação em contrário do Congresso Nacional".

Declara a sua concordância com o que nela se contém.

Senado Federal, em 22 de novembro de 1955. — (a) Carlos Gomes de Oliveira, 1.º secretário do Senado Federal no exercício da Presidência".

O prof. Paulo Lira, chefe do Gabinete Civil da Presidência da República, em ofício dirigido ao presidente em exercício do Senado Federal, acusou e agradeceu, em nome do Presidente Nereu Ramos, a comunicação oficial que a êle foi dirigida.

BULGANIN É UM HIPÓCRITA -- segundo o Foreign Office

Repercutem os fuzilamentos de funcionários na Rússia

LONDRES, 22. O Ministério do Exterior classificou de hipócrita o "premier" russo, Marechal Bulganin, no mais violento ataque desde que se realizou a Conferência dos chefes de Govêrno em Genebra. O *Foreign Office* abandonou as luvas diplomáticas para opôr enérgica resposta ao discurso ontem pronunciado pelo marechal em Nova Delhi, e que acusou o mundo livre de retroceder nos esforços de desarmamento.

O porta-voz britânico disse em entrevista coletiva, que a declaração do marechal de que a Rússia segue a política de não ingerência nos assuntos internos alemães "nos parece inteiramente hipócrita. E' completamente falsa a afirmação de Bulganin de que o Ocidente recuou na questão do desarmamento."

Há muito não se faz uma declaração de caráter tão violento.

O porta-voz leu uma declaração escrita, que diz também: "O fato de a Alemanha estar dividida decorre exclusivamente da intervenção russa nos assuntos alemães. O regime da Alemanha Oriental não teria sido criado, nem continuaria a existir, sem intervenção russa. Os russos não são sinceros quando dizem que a unificação da Alemanha deve ser resolvida pelos próprios alemães." (U. P.)

OS FUZILAMENTOS

MOSCOU, 22. Os observadores interpretam as execuções anunciadas hoje como parte de um expurgo; as execuções não foram anunciadas em Moscou. Os correspondentes estrangeiros só tiveram conhecimento por intermédio dos jornais, depois que êstes ouviram o comunicado da rádio de Tiflis, na Geórgia.

O general Serov, chefe da Comissão de Segurança, que assumiu as funções de Béria, está na União Indiana acompanhando o marechal Bulganin. (U. P.)

"ALTA TRAIÇAO

LONDRES, 22. A rádio russa de Tiflis anunciou que 5 funcionários foram fuzilados por terem colaborado com Lavrenti Béria. A transmissão, captada aqui, declarou que as vítimas foram declaradas culpadas por um Tribunal Militar da Côrte Suprema da Rússia; e mais 2 funcionários foram condenas a 25 anos de prisão.

Béria foi executado a 23 de dezembro de 1953.

O ex-chefe de polícia secreta e seus 6 companheiros confessaram ter conspirado com agentes estrangeiros até "o momento do descobrimento de suas atividades e sua prisão" para se "apoderarem do govêrno soviético."

A rádio de Tiflis, disse que o Tribunal Militar realizou audiência pública em setembro para julgar o caso, e, citou os nomes dos funcionários fuzilados, por "alta traição, atos terroristas e participação em organizações contra-revolucionárias." (U.P.)

DISTÚRBIOS

BOMBAIM, 22. Os bolchevistas que participaram dos distúrbios de ontem, nos quais 10 pessoas perderam a vida e houve 250 feridos, receberam instruções para se manterem em paz, conforme declarou no Parlamento um porta-voz do partido, líder da bancada na Câmara alta. (R.)

NA CÂMARA DOS DEPUTADOS

Apêlo a uma tomada de consciência dos líderes partidários

Precisam, disse ontem na Câmara o deputado Osvaldo Lima Filho, compreender o fenômeno político atual e adiantar-se aos acontecimentos, que acabam envolvendo o poder civil — Uma nota oficial da Marinha e outra apócrifa — Manifesto do sr. Café Filho transcrito nos anais — Outros assuntos

Numa sessão vespertina da Câmara dos Deputados examinaram-se, quanto à matéria em pauta, alguns projetos de importância, mas as decisões principais se referiram a assuntos secundários. Votaram-se anexos do Orçamento.

Por outro lado, o dia estêve cheio de discursos de natureza política. O sr. João Agripino, da UDN, leu no plenário nota a êle entregue "por um oficial da Marinha", pessoa de sua confiança pessoal, em que se dizia que o Almirantado, ontem reunido, deliberara acatar o procedimento do Exército na véspera por não poder reagir, mas lavrando também o seu protesto, ainda quando o Congresso houvesse deliberado aceitar aquela iniciativa.

Suspeita

Imediatamente à leitura da nota, o sr. Arnaldo Cerdeira pediu um aparte e expressou sua estranheza diante do fato de ter vindo o sr. Agripino informar a Câmara sôbre uma decisão do Almirantado que não correspondia a nenhuma nota oficial. O sr. Agripino protestou contra o que lhe parecia uma insinuação, sôbre ter êle endossado um documento apócrifo. Não era homem para aquilo, afirmou. O sr. Cedeira concordou em que o parlamentar é pessoa de bem. Mas insistiu em que o documento não merecia fé e era lançado no momento como mais uma peça para intrigar as Fôrças Armadas, cuja unidade devia ser por todos procurada.

Depois, o sr. Loureiro Júnior, foi ao microfone para transmitir, já agora, uma nota oficial do Ministério da Marinha, a respeito do assunto. Antes, comunicara-se com o gabinete do ministro e ouvira do chefe do gabinete, em nome do próprio ministro, que se tratava de documento sem autenticidade, aquêle que o sr. Agripino lera.

A nota oficial

A nota oficial dizia, textualmente: "Comunicação do gabinete do ministro da Marinha.

Reunião do Almirantado sob a presidência do almirante Alves Câmara, ministro da Marinha.

Realizou-se às 10 horas uma reunião de todos os almirantes em comissão no Distrito Federal, para tratar de assuntos de interêsse da alta administração naval, não tendo sido fornecidos detalhes a respeito. Qualquer outra nota divulgada, a não ser a presente, carece de autenticidade".

Fonderou o sr. Loureiro Júnior que a única pessoa credenciada para falar pela Marinha é o ministro, mais ninguém. Portanto, a Câmara e a nação devem estar alertas, contra insinuações que contenham outras informações não oficiais, a respeito de deliberações do Almirantado ou outros órgãos da Marinha.

UDN

O sr. Adauto Lúcio Cardoso, a propósito da nota oficial acima transcrita, afirmou que ela não desmentia o mérito das considerações contidas na outra nota, que o sr. Agripino fera No seu entender mesmo a nota oficial seria hipócrita. Repetiu êste têrmo várias vêzes.

A outra nota

A nota lida pelo sr. Agripino era a seguinte:

"O Almirantado, em sua reunião de hoje, sob a presidência do ministro da Marinha, depois de ouvir a palavra dessa autoridade, que fêz uma explanação sôbre a situação reinante no país, deliberou, por unanimidade, aceitar a situação de fôrça criada pelo Exército, por não poder reagir, mas que a Marinha manifesta a sua integral desaprovação, sua repulsa ao ato ilegal, apesar de já aprovado pelo Congresso".

A citação dêsses têrmos, os srs. Arnaldo Cerdeira e Loureiro Júnior, apreciando a alta improbabilidade de representarem os mesmos o pensamento do Almirantado, lembraram que a redação é, ainda mais, indigna da Marinha brasileira. Pois se esta Arma, cheia de tradições de bravura, resolvesse desaprovar medidas tomadas na vida pública do país, ao menos seu protesto se faria com a deflagração de um tiro; nunca mediante a passividade que a nota apócrifa continha, disseram.

Manifesto do sr. Café Filho

No início dos trabalhos, o sr. Adail Barreto discursou para ratificar sua posição expressa dias antes, quanto à necessidade de respeitar-se o sistema democrático, legal, no país, desaprovando a atitude do seu partido, UDN, quanto a providências de caráter subversivo, como soluções extralegais para a crise política atual, batalhas judiciárias e o mais. Entretanto, não concordava, disse, com o impedimento do sr. Café Filho, ontem votado pelo Senado e pela Câmara. Pediu, em seguida, transcrição nos anais do manifesto do sr. Café Filho, que a "Fôlha da Manhã" de São Paulo publicou em sua edição de ontem O documento é o seguinte:

"Acabo de comunicar ao dr. Nereu Ramos, presidente da República em exercício, que uma vez obtida a alta da enfermidade que ma levara a internar-me no Hospital dos Servidores do Estado e posteriormente na Clínica São Vicente, reassumi minhas funções.

"Nesta oportunidade desejo consignar de público o meu emocionado agradecimento a todos quantos nestes dois modelare estabelecimentos de saúde contribuiram de maneira tão solícita para o meu restabelecimento. A enfermidade deu-me a compensação de um convívio que me comoveu pelo carinhoso e eficiente tratamento que me foi dispensado por uma equipe que se tornou credora de minha afetuosa gratidão.

"Ao voltar ao govêrno para cumprir o meu dever constitucional e completar o meu mandato legal, minha preocupação fundamental é a unidade das Fôrças Armadas que considero indispensável na grave conjuntura em que se encontra o país.

"Lamento os acontecimentos ocorridos, inteiramente à minha revelia, durante a minha ausência do govêrno. Com relação ao problema político a nação já conhece o meu pensamento, reiteradamente manifestado. Sua solução será confiada no momento à Justiça Eleitoral".

O sr. Flôres da Cunha deferiu o requerimento de transcrição.

Em seguida, o sr. Adauto Cardoso, referindo-se também ao manifesto do sr. Café Filho, protestou contra a apreensão de edição de ontem do "Jornal do Brasil" por motivos ligados à censura. Referiu-se, também, ao mandado de segurança impetrado pelo sr. Café Filho, junto ao Supremo Tribunal Federal e relativo à deliberação da véspera pelo Congresso.

PTB

Em outra oportunidade, o sr. Georges Galvão discursou para apontar no sr. Carlos Lacerda o maior responsável, a seu ver, pela situação que teve de atravessar o país nos últimos dias. Afirmou que a UDN não podia deixar de ser inculpada pela atuação do deputado de sua bancada nesses acontecimentos, fôsse por ação ou por omissão dos udenistas, que se deixaram liderar "pelos anarquistas e desordeiros do Clube da Lanterna".

Uma solução

Ao fim dos trabalhos, o sr. Osvaldo de Lima Filho ocupou a tribuna para dirigir à Casa um apêlo, no sentido de que não perdesse o equilíbrio neste momento e voltasse sua atenção para os fatos que realmente importam, na presente crise. Isto, explicou êle, significa que as lideranças partidárias, até agora incapazes de compreender a essência do fenômeno político que vivemos, necessitam de se capacitar de que medidas puramente eventuais e episódicas, deliberadas pelo Congresso, quando os eventos já se impuzeram a qualquer decisão prévia, autônoma, do poder civil, guardam um risco permanente para a própria posição do Congresso. E' indispensável, muito ao contrário, que as decisões do Parlamento, conscientemente assumidas, antecedam os acontecimentos, evitando de deixar a reboque dêsses últimos o poder civil.

Pretendia apontar, esquemàticamente, alguns pontos de uma solução viável, mas o tempo lhe foi escasso e teve de deixar a tribuna sem abordá-los explicitamente.

Pernambuco

No grande expediente, o sr. Arruda Câmara defendeu projeto de sua autoria, em que manda indenizar o Estado de Pernambuco pela perda da ilha de Fernando de Noronha, transformada em Território Nacional e por isso desmembrada daquêle Estado.

Ceará

Secundando denúncias feitas dias antes pelo sr. Martins Rodrigues, sôbre violências praticadas contra pessedistas no Ceará, o sr. Severino Sombra acusou o govêrno daquêle Estado por essas violências. A complacência do governador, dá UDN, para com os que perseguem seus correligionários, disse vem causando a maior intranquilidade em alguns municípios importantes do Ceará.

Depois o sr. Rui Santos inscreveu nos anais uma crônica do poeta Manuel Bandeira em que o escritor descreve, irônicamente, o que lhe parece ser o retôrno aos quadros constitucionais vigentes.

Siderurgia no Espírito Santo

Falando a respeito da instalação de usinas siderúrgicas em Vitória, Araçatuba e Santa Cruz, portos que possibilitam não só a exportação do carvão necessário à fabricação de laminados, o sr. Jefferson Aguiar citou um despacho da "U.P.", segundo o qual industriais japoneses pretendiam instalar, nas proximidades da capital paulista, uma usina para a fabricação de aços finos destinados à indústria automobilística e de material bélico. Defendeu, na oportunidade, a localização dêsses empreendimentos nas proximidades dos portos de Vitória e Santa Cruz, para aproveitamento das minas de Caué, "recebendo o ferro da Companhia Vale do Rio Doce e admitindo a importação de carvão para a transformação do ferro em gusa".

REINA CALMA EM TODO PAÍS

A situação nos Estados

S. PAULO, 22. (Asp.). O govêrno estadual distribuiu à imprensa o seguinte comunicado:

"Reina completa ordem em todo o Estado. O govêrno está em permanente contato com os comandos militares na capital, pudendo assegurar ao povo a manutenção da paz pública e o respeito às leis. Ficam expressamente proibidos os comícios, reuniões públicas e passeatas, de qualquer natureza e sob qualquer pretexto".

TELEGRAMA DE JUAREZ A JANIO

S. PAULO, 22. (Asp.). O general Juarez Távora enviou ao governador Jânio Quadros o seguinte telegrama:

"Agradeço cordialmente ao prezado e eminente amigo as generosas referências com que me honrou em seu recente manifesto, e formulo fervorosos votos ao Criador para que lhe dê saúde e fôrças para continuar edificando e estimulando o Brasil com o exemplo de govêrno probo, digno e eficiente de que tanto carecemos. Cordiais cumprimentos".

DE SOBREAVISO A POLICIA

S. PAULO, 22. (Asp.). Em virtude dos acontecimentos políticos, o secretário da Segurança Pública determinou que permaneça de sobreaviso tôda a Polícia Civil, inclusive a Fôrça Pública, tendo sido convocada tôdas as autoridades policiais até segunda ordem. Não obstante, o ambiente, às primeiras horas de hoje, é de absoluta calma, estando a população entregue às suas atividades normais.

NO PALACIO DOS CAMPOS ELISEOS

S. PAULO, 22. (Asp.). Desde que chegaram aqui as primeiras notícias de que se agravava a situação político-militar no Rio, foram tomadas várias medidas de segurança no palácio dos Campos Elíseos, onde pernoitaram todos os componentes das Casas Civil e Militar.

Reforçou-se o policiamento interno do palácio e foi completamente proibido o tráfego de veículos nas ruas que circundam a sede do govêrno estadual.

MOÇAO DE SOLIDARIEDADE

S. PAULO, 22. (Asp.). Em vista da moção apresentada à Assembléia Paulista por alguns deputados, condenando o ato pelo qual o sr. João Café Filho foi declarado impedido de exercer a presidência da República, as bancadas do PSD, PSP, PTB, PRT, PL e PR se reuniram, no Palácio 9 de Julho, onde estão estudando outra moção, a ser também apresentada à casa, ainda hoje, de inteiro apoio e solidariedade à decisão do Congresso Nacional.

DECLARAÇÕES DO SR. LINO DE MATOS

SÃO PAULO, 22. (M.). O sr. Lino de Matos, prefeito da Capital, após ter visitado o Q.G. da Zona Militar Centro, rumou para a Prefeitura às 9 horas. Lá foi informado pelo telefone da solução dada ao caso Café Filho, pelo Senado Federal.

A reportagem encontrou o prefei-

(Conclui na 4.ª página)

CONVOCADO O SENADO para hoje de manhã

Na sessão noturna, pouca coisa de importante

O Senado, na sua sessão noturna de ontem, aprovou o Orçamento do Ministério da Justiça.

O sr. Apolônio Sales fêz ligeiro discurso encarecendo a necessidade de ser estabelecido o preço oficial do trigo, a fim de que o produtor nacional seja devidamente amparado.

Em seguida, o sr. Armando Câmara declarou que se estivesse presente teria votado contra a resolução que decretou o impedimento do sr. Café Filho.

O líder da UDN fêz considerações a respeito do aparato bélico em tôrno da residência do sr. Café Filho, cujo telefone foi cortado. Disse que era uma prepotência desnecessária, que só servia para incompatibilizar as Fôrças Armadas com o povo. Terminou aconselhando o ministro da Guerra a reconsiderar certos atos seus que estão dando má impressão à opinião pública. E formulou protesto contra os vexames impostos ao sr. Café Filho, a quem pouco antes tinha visitado em companhia de outros colegas.

O sr. Daniel Krieger, ausente à sessão anterior, lamentou êsse fato, acrescentando que se presente estivesse teria votado de consciência e de coração contra o impedimento do sr. Café Filho.

Por último, o sr. Kerginaldo Cavalcanti salientou a importância do manifesto dos três ministros militares, cuja leitura tinha ouvido pouco antes, numa emissora. Aduziu o representante do PSP que os militares estavam a serviço do Brasil, como sempre, com uma dignidade inatacável. Tudo dão à Nação e nada pedem. Precisam, portanto, ser considerados e respeitados.

Na ordem do dia, além da matéria orçamentária, tratou-se do projeto que exclui da Lei do Inquilinato a locação dos imóveis pertencentes às instituições Pias e Beneficentes. A matéria, entretanto, não foi votada por ter o sr. Velasco requerido, sôbre ela, a audiência de várias comissões.

Foi aprovado, ainda, o crédito de Cr$ 306.000,00 para atender às despesas com a concessão de gratificação especial ao pessoal da Comissão Técnica de Rádio.

DIRETOR
M. PAULO FILHO
Avenida Gomes Freire, 471

REDATOR-CHEFE
ANTONIO CALLADO

Correio da Manhã

SUPERINTENDENTE
JOSÉ V. PORTINHO

2º Caderno — Rio de Janeiro, Quarta-feira, 23 de Novembro de 1955

N. 19.322 — ANO LV

GERENTE
ALINIO DE SALLES

HUMBERTO exigiu quatro milhões

Surpreendente proposta do atacante ao Internazionale — O Palmeiras reduz o preço do passe

SÃO PAULO, 22 (Sport Press) — Há tempos, como é de conhecimento público, o Internazionale, da Itália, tentou conseguir junto ao Palmeiras o concurso de Humberto. Entretanto, apesar da vantajosa proposta oferecida pelo clube italiano, o goleador palmeirense não aceitou a transação. Quando parecia que o Internazionale não mais se interessaria pelo atacante esmeraldino, eis que, voltou à carga. Iniciaram-se, novamente, as negociações, sendo que o Palmeiras abaixou a quantia pedida inicialmente, estipulando para tanto, 3.000.000 de cruzeiros.

O Internazionale estava pronto para pagar esta quantia que liberaria o passe do atleta do Parque Antártica, quando Humberto pediu para si, nada menos de Cr$ 4.000.000,00, importância por demais exagerada. Os emissários do Internazionale não puderam, de pronto, dar uma resposta a Hum-

(Continua na última página)

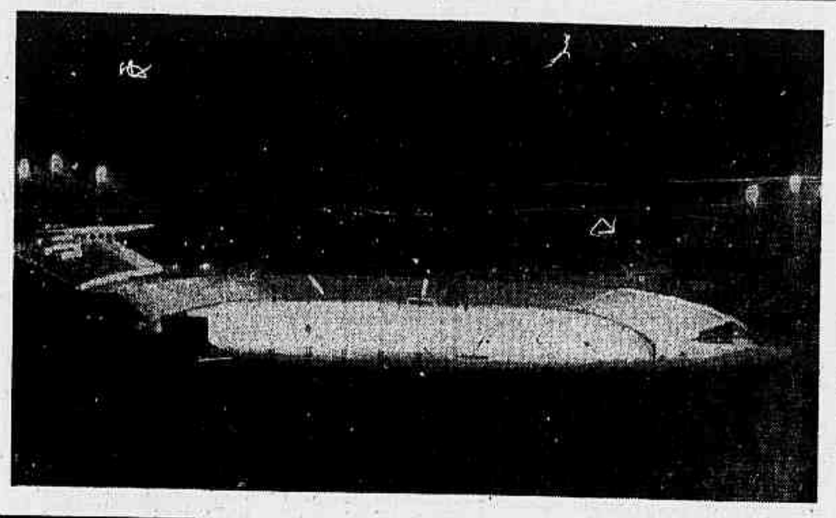

O Vasco jogará hoje em Pôrto Alegre, inaugurando os refletores do estádio olímpico do Grêmio. O sistema de iluminação é composto de 144 projetores L-69, facho estreito, com lâmpadas de 1.500 watts. Êsses projetores são de fabricação nacional, idênticos aos usados no Estádio do Maracanã, instalados em 6 tôrres de 37 metros de altura, três de cada lado do campo. No cliché acima vemos um aspecto do estádio do Grêmio, tal como se apresentará esta noite.

Superlotado o "hospital" rubronegro

Paulo de São Thiago fala dos "quatro grandes" sob os seus cuidados — Benitez voltou aos treinos — Rubens não jogará domingo — Intensificada a preparação de Evaristo — Garcia ainda ausente dos treinos de conjunto

O "hospital" rubronegro continua superlotado, malgrado os esforços que vêm sendo desenvolvidos pelos médicos, tendo à frente Paulo de São Thiago. Por mera coincidência, os que mais ocupam o Departamento Médico, são os jogadores de maior renome.

Do conjunto principal estão em tratamento: Garcia, Benitez e Evaristo, aos quais acaba de juntar-se o meia-direita Rubens, justamente no momento em que o ataque voltou a contar com o concurso do centro-avante índio.

A recuperação dos profissionais mencionados constitui a grande preocupação dos torcedores do Flamengo, ansiosos por vê-los retornar, a fim de que a equipe readquira o poderio técnico que lhe valeu a conquista de dois títulos consecutivos.

BENITEZ VOLTOU AOS TREINOS

Acêrca das condições físicas dos jogadores: Benitez, Garcia, Evaristo e Rubens, a nossa reportagem manteve contato com o médico Paulo de São Thiago que, focalizando em primeiro lugar Benitez, declarou:

— Benitez iniciou hoje (ontem), os preparativos para reaparecer. Apenas, de exercícios físicos leves constou a prática. Quanto ao retôrno do atacante aos treinos de conjunto, demorará ainda alguns dias, pois em

(Continua na última página)

Ainda não será esta semana a volta de Garcia aos treinos de conjunto. Declarou o médico Paulo de São Thiago

Rubens está entregue ao Departamento Médico. A sua ausência na partida com o Canto do Rio é quase certa

ENGANADO O VASCO NUMA TRANSAÇÃO INTERNACIONAL

FANTONI CONTRATADO PELO LÁZIO

O zagueiro vascaíno comprou seu próprio passe por noventa mil cruzeiros dizendo que ia para a Venezuela — Vendeu-o por setecentos e cinqüenta mil ao clube italiano . . . — Benito julgado indispensável

Quando foi divulgada a notícia de que o Vasco havia cedido o seu zagueiro suplente Fantoni para o Universidad de Caracas, houve quem estranhasse tal procedimento, uma vez que o grêmio Cruzmaltino não pode ainda contar com o concurso eficiente de Belini — o titular da posição — o qual ainda se encontra sob cuidados médicos. Realmente, Haroldo vem brilhando no momento, mas para manter-se na situação inevejável que ocupa no presente certame o Vasco não pode prescindir de bons reservas.

Os dirigentes Cruzmaltinos, entretanto, certamente tinham razões para agir da forma que agiram e, não resta dúvida, de que caso seja necessário estarão prontos a justificar convenientemente o seu procedimento.

ROMA E NÃO CARACAS

Tudo estaria bem, todavia, se realmente Fantoni, tal como foi amplamente divulgado, tivesse mesmo retornado ao futebol

(Continua na última pág.)

O Quadrangular com o Voros Lobogo e o Pôrto:

APENAS UMA HIPOTESE de dificil concretização

Por enquanto existe no desejo dos esportistas cariocas...

Foi noticiado ontem o propósito do Vasco e Flamengo em promover um torneio internacional, na forma de um quadrangular, do qual participariam dois clubes estrangeiros: F.C. do Pôrto e o Voros Lobogo, da Hungria. A competição realizar-se-ia na época do Natal e Ano Bom, quando o certame carioca estará interrompido. Realmente, enfim talvez não atinja o nível dos mais famosos quadros do mundo, o conjunto do F.C. Pôrto tem o seu valor técnico, pois é líder do atual campeonato português, tendo superado o campeão Benfica. Quanto ao quadro húngaro Voros Lobogo, êste dispensa adjetivos, sendo uma das expressões máximas do famoso futebol magiar, pois é vice-campeão da sua terra e detentor da recém-terminada Taça da Europa Central.

PRECIPITAÇÃO INJUSTIFICADA

Está, pois, tudo muito bem pensado e a idéia não podia deixar de receber a acolhida entusiástica do público esportivo carioca. O que, no entanto na verdade acontece, é que, no momento, existe apenas a simples idéia, sem nenhuma garantia de concretização. A saída dos clubes de Portugal está condicionada ao consentimento do Ministério da Educação que é conhecidamente muito criterioso nesses assuntos. O Campeonato Português estará em pleno curso durante os meses de dezembro e janeiro, sendo, possìvelmente, interrompido apenas para os festejos do fim do ano. Ainda se o clube líder se dispusesse a uma excursão para o além-mar dentro de tão curto espaço de tempo, é difícil supor, que obtivesse a permissão necessária para tanto, por parte das autoridades esportivas do seu país.

A SITUAÇÃO DOS HÚNGAROS

Na Hungria, o certame nacional está terminado na época que é prevista para a viagem do Voros Lobogo, (ou do Honved, êste último o bicampeão, que tem Puskas, Bozsik, Kocsis e Czibor, os jogadores mais famosos do selecionado nas suas fileiras). Mas, da parte dos "fenômenos do século" outras dificuldades, ainda mais desanimadoras, se prenunciam. Como se sabe, a Hungria segue ordens muito rigorosas na elaboração do seu calendário internacional em que a simples conveniência de uma viagem ao estrangeiro tem o menos a dizer. Apesar das inúmeras tentativas feitas da parte de todos os países sul-americanos, incluindo o Brasil, até hoje não foi possível estabelecer um intercâmbio futebolístico entre os clubes ou a seleção da Hungria, muito embora das somas astronômicas oferecidas pelos empresários e pelas próprias entidades de cada país. Razões internas, até hoje não reveladas, mantiveram os húngaros nessa política e não parece provável que a abandonem, agora, por uma excursão de oito dias, quando estão perfeitamente cientes do fato que a época do fim do ano é a menos indicada, tècnicamente, para uma excursão à América do Sul. E é supérfluo acrescentar, que a conveniência técnica é um fato que está sendo sèriamente considerado sempre quando se concorda na viagem de um clube húngaro para o estrangeiro.

O VOROS LOBOGO ESTÁ OCUPADO

A isso se acrescenta, ainda, o fato, que, ainda ontem, anunciou-se oficialmente a programação das quartas de finais da Taça da Europa, pela qual o Voros Lobogo terá de jogar contra o Reims, da França, no dia 28 de dezembro em Budapest. O clube de Hidegkuti está, assim, definitivamente impedido a viajar nesta época. Restaria o Honved, mas, sendo êste clube a "jóia principal" do muito bem cuidado futebol da Hungria, é difícil esperar que as autoridades concordem na aventura técnica do grosso do selecionado, que, indiscutivelmente será de uma viagem à América do Sul, num prazo de oito dias, em pleno verão tropical.

CONFIRMAR E, DEPOIS, ANUNCIAR

A iniciativa do Flamengo e do Vasco, repetimos, só merece louvores. No entanto, mesmo pela série de experiências amargas que já tivemos, seria recomendável, que essas temporadas internacionais tivessem, antes, a concorrência assegurada dos clubes estrangeiros cuja inclusão é pretendida. Anunciar a vinda do Pôrto, Voros Lobogo, ou do Honved, antes mesmo de examinar as possibilidades de cada um, é uma propaganda contra-producente. E' possível que, apesar de todos os índices contraditórios, seja conseguido o concurso dêles no planejado quadrangular, pois uma viagem ao Brasil, principalmente quando règiamente paga, sempre tem seus atrativos, que, às vêzes superam dificuldades que pareciam irremovíveis. Mas, o fato é que no momento só existe a simples vontade de recebermos aqui os primeiros clubes da Hungria e de Portugal, o que, positivamente, não basta para anunciar o torneio internacional, com reservas de datas e outras providências já assentadas.

Kocsis, do Honvéd, numa das suas cabeçadas características, marcando um tento contra a Inglaterra

VASCO e Grêmio jogam hoje em Pôrto Alegre

PÔRTO ALEGRE, 22 (Sport Press) — Sensacional confronto está programado para a noite de amanhã, reunindo as equipes do Vasco da Gama, líder do campeonato carioca, e do Grêmio Porto-alegrense, vice-campeão gaúcho, inaugurando os refletores do Estádio Olímpico. A nova instalação elétrica do Grêmio vem sendo testada diàriamente e tôdas as experiências têm sido absolutamente satisfatórias.

Para a inauguração dos refletores, o Grêmio organizou vasto programa, oferecendo na noite de hoje, recepção, em sua sede social, aos dirigentes da embaixada do Vasco e entrega de um fino cartão de prata e ouro.

Amanhã, dia 23, às 10 horas, visita ao Estádio Olímpico; às 20,30 horas, no Estádio Olímpico, inauguração de uma artística placa de bronze, comemorativa da efeméride e oferta do Vasco da Gama; às 20,45 horas, inauguração oficial dos refletores do Estádio Olímpico com o acionamento dos seis comutadores pelos srs. Armando Petersen, Alfredo Obino, dr. Ciro Aranha, dr. Fernando Kroeff, dr. Otto Bergio Trindade e dr. Ari Delgado.

Às 21 horas, encontro interestadual entre as equipes do Vasco e do Grêmio.

EXPECTATIVA PELO JÔGO

A inauguração dos refletores do Grêmio, vem polarizando a atenção dos esportistas gaúchos, principalmente pela presença da mundialmente famosa equipe do Vasco da Gama. A exibição do líder do certame guanabarino, está sendo aguardada com grande expectativa. O seu adversário, o Grêmio, sagrou-se vice-campeão gaúcho a um ponto apenas de diferença do Internacional que foi o campeão da temporada. O confronto oferece perspectivas sensacionais, acreditando-se que numeroso público compareça na noite de amanhã, ao Estádio Olímpico, prestigiando, desta forma, a festa programada pelo Grêmio Porto-alegrense.

EQUIPES E ARBITRAGEM

Enquanto o Grêmio estará em ação com todos os seus titulares, o Vasco

(Continua na última página)

NEGADA AUTONOMIA à Assembléia Geral

A reforma dos Estatutos da C.B.D. está em desacôrdo com a plataforma do sr. Sílvio Pacheco

Reuniu-se ontem, à noite na C.B.D., a Assembléia Especial, a qual encerrou os trabalhos referentes à reforma dos Estatutos da entidade eclética, os quais serão enviados ao C.N.D. para aprovação.

De acôrdo com o que ficou decidido, a referida Assembléia será substituída por uma Comissão Legislativa, a qual será integrada por nove membros, dos quais cinco serão eleitos pela Assembléia Geral. A presidência da Comissão Legislativa caberá ao dirigente máximo da C.B.D. Todos os conselhos técnicos passarão a ter cinco membros, sendo quatro eleitos pelas assembléias das respectivas entidades filiadas.

A diretoria será integrada por seis membros. Os Conselhos Técnicos terão três suplentes, escolhidos por meio de eleição.

A reforma dos Estatutos da C.B.D. doravante só poderá ser processada mediante convocação especial ou extraordinária do dirigente da entidade ou por maioria absoluta da Assembléia Geral.

Ao contrário do que se esperava, não foi dada a autonomia à Assembléia Geral, fato cogitado na plataforma do atual presidente da entidade eclética, quando se candidatou à direção da C.B.D.

Essa decisão naturalmente não será do agrado de muitas federações, que esperavam ver concretizados os seus pontos de vistas. Mas tal não aconteceu, continuando tudo mais ou menos como se verificava na diretoria passada...

de Esporte nas 2.ª e últ. pags.

GEYER em sétimo no Mundial de Havana

HAVANA, 22 (U. P.) — O desportista cubano Charles de Cardenas, que pilotava o iate "Kurush V", mantém o primeiro lugar na classificação geral do Campeonato Mundial de Iates da classe "star". De Cardenas já acumulou 102 pontos, cinco mais que seu filho Jorge, vencedor da prova de ontem, a terceira do campeonato.

Charles de Cardenas teve dificuldades com as velas na segunda volta e foi ultrapassado por seis embarcações, mas, em magnífica reação conseguiu chegar em quinto lugar.

Jorge, campeão de 1955 da classe "star" dos Estados Unidos, ganhou pelo segundo dia consecutivo e passou a ocupar o segundo lugar no quadro de posições, com 97 pontos. Seu iate é o "Kurush IV".

Em terceiro lugar está o norte-americano Lowell North, com seu iate "North Star", com 95 pontos. Em quarto lugar, o francês Philippe Chancerel, com "Gam II", com 90 pontos. Em quinto, William Gentzlinger, norte-americano, com seu iate "Vengeance", com 86 pontos.

Basil Kelly, das Bahamas, pilotando o iate "Conch", está com 86 pontos. Em sétimo está o brasileiro Jorge Geyer, com seu iate "Bu IV", com 79 pontos. O marroquino A. Debarge, com o iate "Candide", e o norte-americano Howard Lippincott, com o iate "Circus", estão em nono lugar, ambos com 77 pontos. Read S. Ruggles Filho, norte-americano, com o iate "Twin Star", está em décimo lugar com 75 pontos.

Walter von Hutschler e Peter Siemsen, do Brasil, estão em 21º lugar, com seu iate "Pimm".

Hoje, os desportistas visitarão o presidente Batista e não haverá provas.

GILSON BRILHANDO NO BAHIA

Foi a grande figura do jôgo com o Feira de Santana, garantindo para o seu clube a vitória no segundo turno

SALVADOR, 22 (Sport Press). Das mais brilhantes foi a campanha do Sport Clube Bahia no segundo turno do campeonato

(Continua na última pág.)

Hidegkuti, o famoso centro-avante do Voros Lobogó e da seleção húngara

GARANTEM OS AUSTRALIANOS o êxito das Olimpíadas de 1956

Declarações do Primeiro Ministro Robert Menzies — Participarão oitenta e sete países

MELBOURNE, 22 (FP). "O compromisso assumido pela Austrália de organizar os jogos olímpicos de 1956 será devidamente cumprido", declarou o Primeiro Ministro australiano, sr. Robert Menzies.

Numa declaração feita exatamente um ano antes da abertura dos proximos jogos olímpicos, o Primeiro Ministro australiano acrescentou: "dentro de um ano, o Duque de Edimburgo inaugurará os jogos olímpicos em Melbourne, que será a 11a. cidade escolhida, nos tempos modernos, para organizar a maior festa esportiva do mundo. Em nome do povo australiano, dirijo a minha cordial saudação aos desportistas de todos os países. Estamos impacientes de acolhê-los para celebrarmos, com êles, a 26a. olimpíada. Ao chegarem aqui, conhecerão um povo amigo e hospitaleiro que há mais de meio século deu seu mais sincero apoio ao movimento olímpico. O emblema olímpico será içado num novo continente e numa nova cidade. A Comissão Olímpica internacional demonstrou seu critério ao confiar a Melbourne a preparação dos próximos jogos olímpicos".

"Os precedentes J. O., prosseguiu o sr. Menzies, foram todos celebrados na Europa ou nos Estados Unidos da América. No entanto, o movimento olímpico tornou-se uma grande fôrça mundial reunindo 87 nações. Pertence da mesma forma á parte do mundo na qual vivemos como a qualquer outra. O fato que os próximos jogos olímpicos se realizem em nosso continente proporcionará a prova do caráter verdadeiramente internacional das olimpíadas e dará ao movimento olímpico milhões de adeptos em tôdas as nações do pacífico ocidental. Os J. O. proporcionarão mais especialmente aos australianos uma oportunidade única de assistirem à festa olímpica cuja origem re-

(Continua na última pág.)

Julgamentos do S. T. J. D.

É a seguinte a pauta dos julgamentos para a reunião de amanhã do Superior Tribunal de Justiça Desportiva da C.B.D.:

1 — Processo nº 174 — Recurso interposto pelo Maranhão A.C. contra decisão do T.J.D. da Fed. Maranhense de Desp. referente ao jôgo com o Moto Clube — Relator, João Menezes. 2 — Processo nº 185 — Recurso interposto pelo Manufatura E.C. contra decisão do T.J.D. da Ded. Fluminense de Desportos — Relator, Max. Gomes de Paiva;

3 — Processo nº 187 — Recurso interposto pelo Nacional F.C. da Fed. Amazonense de Desp. Atléticos contra decisão do T.J.D. — Relator, Max. Gomes de Paiva;

4 — Processo nº 188 — Recurso interposto pelo Auto E.C. contra decisão da Presidência da Fed. Pernambucana de Desportos que o puniu com a multa de Cr$ 500,00 e perda de pontos. — Relator, Max. Gomes de Paiva.

Os jogos do Brasil no Sul Americano

O Uruguai está tomando as últimas providências para a realização do Campeonato Sul-Americano Extra, em Montevidéu.

A C.B.D., como é sabido, aceitou o convite para tomar parte no certame, cabendo à seleção da Federação Paulista de Futebol defender o prestígio do futebol brasileiro.

A entidade eclética acaba de receber comunicação da Associação Uruguaia de Futebol de que já estão marcadas as datas para os jogos de sua representação.

De acôrdo com a informação dos dirigentes uruguaios, o Brasil fará a sua estréia no Sul-Americano contra a equipe paraguaia, estando essa peleja acertada para o dia 22 de fevereiro do ano vindouro.

Em seguida, os brasileiros preliarão contra os argentinos, estando assentada a data de 29. No dia 2 de março, o quadro da C.B.D. enfrentará a seleção uruguaia, encerrando os seus compromissos no dia 5 contra o Perú.

CONCURSO PARA JUIZ SUBSTITUTO DA JUSTIÇA LOCAL

181 candidatos inscritos para dez vagas

Na Secretaria do Tribunal de Justiça do Distrito Federal encerrou-se anteontem, às 17 horas, o prazo de inscrição.

Dos duzentos e setenta e seis candidatos, anteriormente inscritos, apenas cento e oitenta e um confirmaram as suas inscrições. São os seguintes bacharéis:

Alpheu Guedes Nogueira, Stélio José Moreira da Motta, Justiniano José da Silva, Luiz Alberto Teixeira de Alcântara, José Ciribelli Alves, Guilherme José Cossermeli, Clodoveu Phelippe Cavalcante, Yolanda Mendonça, Climério Rodrigues do Nascimento, Roque Batista dos Santos, Sylvio Fausto de Oliveira, Jeová da Rocha Vanderlei, Joaquim Jorge de Sousa Filho, Aloysio Tavares Picanço, Hélio Bello Pimentel Barbosa, Newton de Barros e Vasconcellos, João Barcellos Perestrello, Octavio Pinto, Raimundo Julião Botão França, Reinaldo dos Santos Pereira, Orlando Lopes Coelho, Abelmar Ribeiro da Cunha, Mauro de Araújo Braga, Arnaldo Nioac de Sousa, Mário Fidalgo, Carlos de Novaes Vianna, Lafayette Dutra Atheniense, Paulo Malta Ferraz, Jorge Alberto Romeiro, Frutuoso Santos, Agenor Teixeira de Magalhães, Aulomar Lobato da Costa, Nelson França da Silva, Aristóteles Rodrigues Pires, Geraldo Monteiro Rodrigues, Antônio Cascardo, Ariosto Fontana, Christino Almeida do Valle, José Zaroni, Deoclécio Olivier de Paula, Petrônio de Castro Sousa, Jadyr França Martins, Renato Lomba, Adelmy Cabral Neiva, Carlos Haroldo Pôrto Carreiro de Miranda, Milton Lopes da Costa, Aliatar Cardoso de Almeida, Celso Ferreira, José Leite Bandeira de Mello, José de Queiroz Campos, João Ferreira, Jefferson Machado de Góis Soares, José Eduardo Pizarro Drummond, Luiz Cesar Aguiar Bittencourt Silva, Flávio Ferreira da Cunha, Milton de Carvalho Leão, Walter Pereira Acosta, José de Barros Franco Neto, Geraldo Afonso Ascoli, Geraldo Ribas, Pedro Maia Filho, Almar dos Santos Carvalho, Garibaldi Celestino Fraga, Francisco Ribeiro de Alvarenga, Carlos Gonçalo Amaral, Armando Prestes de Menezes, Américo Luzio de Oliveira, Benjamin de Campos, Paulo Gomes da Silva, Joaquim Luiz de Oliveira Belo, Alberto de Almeida e Albuquerque, Antônio Ciani, Pedro Vieira de Matos, Moysés Torres Guimarães, Cirineu Teixeira, Enéas Marzano, Hermes Gonçalves Patrão, Luiz Sales Aranha, Nilo Sandes Moral, Francisco Alves Duarte, Thaurion da Rocha Pimentel, Astério Aprígio Machado de Melo, Amando de Oliveira Melo, Abraão Atem, Cláudio Vianna de Lima, José Roberto Vieira de Castro, Gerson Cordeiro, Ivan de Souza Villon, Alfredo Teixeira Brito de Moraes, Paulo Rodrigues, Arnaldo Brandão, Vidigal Jacinto Medeiros, Dirceu Pacheco de Melo, Paulo Ribeiro Rosa, Carlos Alberto de Bulhões Mattos, José Júlio Leal Fagundes, José Virgílio Castelo Branco Rocha, Felippe Augusto de Miranda Rosa, Raphael Teixeira Rolim, Mário Santoro, Célio de Rezende Teixeira, Inácio Moacir Catunda Martins, José Edvaldo Tavares, Cyro de Luna Dias, Pedro Francisco de Paula Cruz, Antônio Lisboa Calheiros, Danilo Romeiro, Emilio Uchôa Lopes Martins, Abílio Alcino Nogueira, Rosemiro Robinson da Silva, Luiz Leal Pereira de Sousa, Felipe de Sá Vasconcelos, Waldemar Pereira de Mendonça, Miguel Abdalla, Francisco Rodrigues de Miranda, Adauto Guedes de Araújo, Nelson Cotias, Abel Pisco da Silva, Canova de Aragão Soares, Galeno Martins Brito, Vicente Portugal Júnior, Aurélio Távora Buarque, Amado Gripp, João de Luna Magalhães, Walter Rodrigues de Almeida, Jorge Salomão, João Gualberto Teixeira de Mello, Hugo Barcellos, Geraldo Goulart de Macedo Soares, Teodorico Teles Neto, Salim Mattar, Luiz Henrique Steele Filho, Wellington Moreira Pimentel, Mauri Teixeira de Melo, Roberto Freire da Silva, Marcos Elias de Freitas Barbosa, Milton Menezes da Costa, Fernando Celso Guimarães, Corsindio Monteiro da Silva, Ernesto Ullmann, Arquimedes Dantas, Áureo Bernardes Carneiro, Geber Moreira, Orlando Leal Carneiro, Aldo de Freitas, Wilson Accioli de Vasconcellos, Silvestre Gonçalves de Amorim, Maria de Lourdes Dunshee de Abranches, Cesar Alberto Lisboa de Mendonça, Artur Felipe Barbosa, Newton Doreste Baptista, Rui Rebello Pinho, Amyntor Villela Vergara, Alberto de Azevedo Costa Garcia, Victor Bourhis Jurgens, Jacy Nunes de Miranda, Adolfo Marcondes do Amaral Filho, Fukad Gueiros, Pedro Paulo Pereira Sobrinho, José João da Costa Botelho, Marioscar Martins Fonseca, Luciano De Rose, Hélio Santiago, Francisco José de Araújo Castro, Maria de Lourdes Rodrigues Morgado Vaz, Rui Barroso Silva, Emerson Santos Parente, Cláudio Guimarães Cesar, Carlos Alberto de Aguiar Corrêa, Newton Varella, Jorge de Melo Castro, José Lourenço Furtado Portugal, José Bastos de Barros, João Baptista Nogueira dos Santos, Luiz Gonzaga Portella Santos, José Carlos Perdigão Medeiros da Fonseca, Wilson José Rodrigues, Raul Morais Mello, Victor de Magalhães Cardoso Rangel, José Serpa de Santa Maria, Daniel Israel.

APROVADO O PLANO de abastecimento de carnes para 1956

Melhor distribuição do produto e defesa do rebanho bovino — Períodos de matança e cotas para os matadouros e charqueadas da região géo-econômica do Brasil Central

Foi aprovado pelo ministro da Agricultura o Plano de Abastecimento de Carnes para 1956, que visa a assegurar melhor distribuição de carne bovina em natureza ao Rio de Janeiro, São Paulo e outras capitais e cidades, situadas na região geo-econômica do Brasil Central, sem prejuízo para o desenvolvimento do rebanho de corte do país.

O Plano, publicado no "Diário Oficial", de 21 do corrente, foi elaborado pelo Departamento Nacional da Produção Animal, com audiência das classes interessadas.

PERÍODOS DE MATANÇA

Vários períodos de matança foram estabelecidos para os matadouros industriais e xarqueadas. São os seguintes: a) Estado de Mato Grosso — de 1 de novembro a 30 de junho (período que constitui a safra) para os localizados no Pantanal, e de 1 de março a 15 de julho para os situados no Planalto; b) Estados de São Paulo, Minas Gerais e Goiás — de 1 de março a 15 de julho.

COTAS PARA ABATE

O Plano fixou cotas máximas para o abate de bovinos pelos matadouros industriais e xarqueadas de Barretos, Pires do Rio, Anápolis, Goiânia, Campo Grande, Uberlândia, Uberaba, Ituiutuba, Aquidauana, Corumbá, Anhanguera, Catalão, Vianópolis, Araguari, Patos de Minas e Campo Belo. As cotas vão de .... 4.000 a 18.000 cabeças, deixando de ser atribuídas às xarqueadas que não se aparelharam para o aproveitamento nacional de subprodutos industriais.

CARNE FRESCA

Tendo em vista a capacidade de desfrute do rebanho bovino do Brasil Central, estabeleceu-se a cota global máxima de 310.000 toneladas de carne fresca resfriada e congelada, com ôsso, para suprimento do Distrito Federal, São Paulo, Santo André, São Caetano, São Bernardo, Guarulhos, Santos, São Vicente, Cubatão, Niterói, Belo Horizonte e Curitiba.

Fora dessas localidades, os matadouros municipais ou outros estabelecimentos não poderão ultrapassar a cota de abate de 1955.

PÊSO MÍNIMO

Os estabelecimentos abatedores sob inspeção federal, estadual ou municipal só deverão abater novilhos do tipo industrial com o seguinte pêso morto médio, mínimo: a) no período de 1 de janeiro a 31 de agôsto — 215 quilos; b) no período de 1 de setembro a 31 de dezembro — 195. Também foram estabelecidas percentagens máximas para o abate de fêmeas, calculadas sôbre os totais de bois e vacas abatidos.

No chamado Brasil Central, só será permitida matança de vitelos (machos) originários de gado leiteiro ou mestiços dêsse gado, cujo pêso não exceda 100 quilos.

EPITÉLIO PARA VACINAS

O matadouro industrial ou xarqueada que oferecer facilidades ao Ministério da Agricultura, na safra e entre-safra, quanto à coleta de epitélio para a fabricação de vacinas contra a aftosa, poderá ter suas cotas de abate anual acrescidas do número de bovinos correspondentes ao número de línguas aproveitadas para tal fim. Êsse acréscimo dependerá de autorização do D. N. P. A.

OUTRAS MEDIDAS

Constam ainda do Plano outras medidas relativas à fiscalização do trânsito ferroviário e rodoviário de bovino e ao funcionamento dos matadouros e xarqueadas.

As cotas de distribuição, estocagem e industrialização de carnes, tendo em vista assegurar melhores condições de abastecimento, não figuram no Plano, por constituir sua fixação assunto da alçada da COFAP.

PRIMEIRA EXPOSIÇÃO ATÔMICA NORTE-AMERICANA

Firmas britânicas tomarão parte

LONDRES (B.N.S.) — Quatorze firmas britânicas especializadas em material de energia nuclear apresentarão alguns de seus mais modernos instrumentos nucleares na Exposição Atômica Internacional, a realizar-se em Cleveland, Ohio, de 10 a 16 de dezembr próximo. Nessa primeira exposição do gênero nos Estados Unidos, haverá um "stand" do Ministério Britânico de Comércio, organizado em cooperação com a Sociedade de Fabricantes de Instrumentos Científicos. No Reino Unido, há atualmente mais de cento e cinquenta firmas que trabalham por conta da Comissão de Energia Atômica ou que se dedicam à fabricação de instrumentos nucleares. Estarão presentes no "stand" funcionários canadenses e norte-americanos, bem como os expositores do Reino Unido, que contam com a cooperação de três especialistas britânicos que atenderão a consultas de ordem técnica.

AVIAÇÃO

A compreensão que deve prevalecer na Aeronáutica

Especial recomendação do ministro Vasco Alves Secco aos oficiais da FAB

O major-brigadeiro Vasco Alves Secco, ministro da Aeronáutica, dirigiu à Fôrça Aérea Brasileira o seguinte aviso:

"Os acontecimentos que se verificaram no dia 11 de novembro, envolveram a Nação trazendo repercussões na opinião pública e excitação de ânimos.

Essa situação, marcada por desencontros de compreensão, ou idéias, precisa, no interêsse da Fôrça Aérea, ser ràpidamente ultrapassada.

A sinceridade de propósitos de muitos é eloqüente afirmação de que se procurava o bem da Pátria e a defesa de suas instituições por caminhos diversos.

Os portadores de propósitos dignos e honestos têm direito à nossa sincera consideração. A discordância em relação a métodos ou processos não implica, de nenhuma maneira, nos casos dêste item em agravo pessoal.

Cabe entretanto assinalar a intervenção dos agentes de perturbação que visam interêsses próprios e obter a desagregação de fôrças vitais à segurança do país, utilizando a técnica de alimentar paixões, criar desconfiança e explorar ressentimentos.

Alerto meus comandados sôbre êsse trabalho altamente nocivo à coletividade e às instituições.

As armas comumente adotadas, boato e intriga, precisam ser combatidas, com serenidade, é fato, mas com intransigência. Boatos e intrigas devem ser, sempre que possível, identificados em tôda sua extensão, pesquisadas suas origens e desmoralizadas em suas intenções através entendimentos diretos e outros meios próprios. O intrigante constroi a intriga sôbre mentiras, meias verdades ou fatos verdadeiros deturpados, sempre com o fim de estabelecer a discórdia, a desconfiança, a preocupação e a desunião.

Baixo as presentes recomendações tendo em vista, apenas, os legítimos anseios de compreensão que devem prevalecer em nossa corporação."

Ministro Vasco Alves Secco

AVISO AOS AVIADORES

Através do aviso n.º 225, expedido ontem à noite, a Diretoria de Rotas Aéreas divulgou as seguintes informações:

BAURU: Biruta inoperante.

LONDRINA: Contrôle-de-aproximação, transmissão na freqüência de 395 quilociclos e recepção nas freqüências de 3.023,5 e 5.680 quilociclos, em funcionamento, em caráter experimental, com horário diurno. Aeródromo praticável.

RECIFE: Rádio Recife, freqüência de 4.220 quilociclos e de 126,7 megaciclos, inoperante entre 2 e 4 horas Z, do próximo dia 25.

RIO DE JANEIRO: Aeródromo dos Afonsos — Balizamento noturno das pistas, restabelecido. Aeródromo de Santa Cruz — Tôrre-de-contrôle, recepção na freqüência de 126,3 megaciclos, restabelecida.

CONSIDERADOS PROMOVIDOS

O ministro Vasco Alves Secco assinou as seguintes portarias:

considerando promovido à graduação de terceiro-sargento, o soldado reformado Nestor Miranda Alves;

considerando promovido à graduação de terceiro-sargento, o soldado reformado Armando Fernandos Abrantes, promovendo-o ainda à graduação de segundo-sargento;

considerando promovido à graduação de terceiro-sargento, o cabo reformado Francisco Bonifauri;

considerando promovido à graduação de terceiro-sargento, o soldado reformado João Batista Maciel Lins;

considerando promovido à graduação de terceiro-sargento, o soldado reformado Levy Brasil de Oliveira;

considerando promovido à graduação de terceiro-sargento, o taifeiro reformado Olímpio Bastides;

considerando promovido à graduação de terceiro-sargento, o taifeiro reformado Serafim Machado dos Santos.

ASSUMIU A DIRETORIA DO ENSINO DA AERONÁUTICA

o major-brigadeiro Álvaro Hecksher

Major brigadeiro Alvaro Hecksher

Tomou posse ontem às 14 horas do cargo de Diretor Geral do Ensino da Aeronáutica, o major brigadeiro Alvaro Hecksher, para o qual havia sido nomeado anteontem por decreto do Presidente da República.

O major brigadeiro Alvaro Hecksher, nasceu nesta capital em 4 de julho de 1895. Foi declarado Guarda Marinha em 3 de abril de 1915 quanto terminou o curso da Escola Naval; pertenceu a uma das primeiras turmas da antiga Escola de Aviação Naval tendo atingido ao pôsto de Capitão de Fragata Aviador Naval. Foi transferido para o Ministério da Aeronáutica em 20 de janeiro de 1941 e promovido ao pôsto de brigadeiro em 7 de outubro de 1946 e a major brigadeiro em 18 de setembro de 1950. Possui todos os cursos da Aviação Naval; da Escola Superior de Guerra e do Comando Superior da Escola de Guerra Naval. Exerceu diversas importantes missões na FAB destacando-se o comando das 2a., 3a. e 5a. Zonas Aéreas; foi Inspetor Geral da FAB; diretor geral do Ensino da Aeronáutica; membro do Conselho da Ordem do Mérito Aeronáutico; membro da Comissão de Promoções da FAB e da Comissão Brasil EE. UU.. Foi o primeiro adido aeronáutico junto à Embaixada do Brasil na Grã-Bretanha (durante a Guerra). Possui diversas condecorações destacando-se a Ordem do Mérito Aeronáutico; Mérito Naval; Império Britânico e da Polônia.

CONCURSO DE ADMISSÃO À ESCOLA DE ESPECIALISTAS DE AERONÁUTICA

A Diretoria do Ensino da Aeronáutica informa aos candidatos inscritos no Concurso de Admissão à Escola de Especialistas de Aeronáutica, que os exames de dezembro próximo serão realizados na Escola de Aeronáutica dos Afonsos (Estação de Marechal Hermes), obedecendo o seguinte horário:

dia 1.º — às 9,00 horas — Concentração inicial dos candidatos;

dia 2 — às 9,00 horas — Prova de Português e Matemática (comum a todos);

dia 5 — às 9,00 horas — Prova de Ciências para o exame intelectual, Teórico e Prático, sòmente para os candidatos ao exame de suficiência.

dia 6 — às 9,00 horas — Prova de História e Geografia (menos para os candidatos ao exame de Suficiência).

Os candidatos que ainda não receberam os seus Cartões de Protocolo de Inscrição, deverão comparecer até o dia 30 do corrente entre 11 e 17,30 horas, exceto aos sábados, à Diretoria do Ensino da Aeronáutica (Av. Marechal Câmara, 233 — 7.º andar).

REQUERIMENTOS DESPACHADOS

pelo ministro da Aeronáutica

O ministro da Aeronáutica despachou os seguintes requerimentos:

major Theobaldo Antonio Kopp, solicitando pagamento de diferença de gratificação: "Indeferido";

João Maahs Junior e Wladimir Cabral de Araujo, solicitando gratificação de magistério: "Deferido";

Diomira de Matos Monteiro, solicitando pagamento de vencimentos e vantagens: "Não há o que deferir";

ten. Xenofonte Moreira, solicitando benefício da Lei n. 2370/54: "Indeferido";

ten. Osmario Mario Garcia e Ivan de Moura Freire, solicitando inspeção, em grau de recurso, pela J. S. S.: "Deferido";

suboficial Francisco Borges Machado, solicitando ao ministro da Justiça e Negócios Interiores, a Medalha de Distinção: "Arquive-se";

Ciella Cardim, solicitando readmissão: "Indeferido";

Pedro Senci Franco, do Ministério da Agricultura, solicitando transferência para o Ministério da Aeronáutica: "Indeferido";

soldado Rubem Machado, solicitando inspeção de saúde, em grau de recurso, pela J. S. S.: "Deferido".

ATOS DO MINISTRO

O ministro Vasco Alves Secco assinou os seguintes atos:

dispensando por necessidade do serviço, da função de Instrutor da Escola de Comando e Estado-Maior da Aeronáutica, o ten. cel. av. Lafayette Cantarino Rodrigues de Souza;

transferindo por necessidade do serviço, para o Esquadrão de Transporte Especial o major av. Fernando Durval Lacerda, da Diretoria de Ensino da Aeronáutica.

FRACASSARAM AS NEGOCIAÇÕES DO ACÔRDO AÉREO ENTRE A GRÃ BRETANHA E A UNIÃO SOVIÉTICA

LONDRES, 23 (F.P.) — As negociações aéreas anglo-soviéticas que foram realizadas em Moscou, virtualmente fracassaram. Tinham a finalidade essencial de estabelecer uma ligação direta Londres-Moscou, devendo ser assegurados os serviços na base de reciprocidade, pela companhia britânica "British European Aiways" (BEA) e a companhia soviética "Aeroflot".

Os negociadores britânicos esperavam, demais, conseguir o direito de escala em Moscou para os aviões da "BOAC", que fazem a ligação Londres-Tóquio, o que teria permitido evitar a grande volta via sudeste asiático.

Nenhum acôrdo ficou estabelecido sôbre êsses dois pontos, recusando as autoridades soviéticas formalmente autorizar aviões estrangeiros a sobrevoarem seu território. No entanto, foi decidido modificar os horários, para assegurar uma correspondência entre os aviões britânicos e soviéticos nos aeroportos de trânsito, evitando grande espera aos passageiros. A viagem Londres-Moscou via Berlim sòmente durará, doravante, 14,30 horas, em vez de umas 30 horas. Isto dará lugar a uma redução das tarifas.

Lord Douglas Of Kirtleside, Presidente da "B.E.A.", que foi pessoalmente a Moscou chefiando uma delegação de sua companhia para participar nas discussões, regressou a Londres ontem à noite e declarou que, a despeito das divergências de opiniões, as negociações realizaram-se "muito amigavelmente" e expressou a esperança que uma ligação direta poderia ser algum dia estabelecida.

O "Barril Voador"

ESTOCOLMO, 23 (BISI) — A companhia sueca "Svenska Aeroplan AB (Saab), de Linkoping, comunica em seu relatório anual para o período de julho 1954/junho 1955 que a produção do aparelho J-29 "Barril Voador" foi reduzida de acôrdo com programa prévio e com êxito substituída pela produção do avião de ataque A-32 Lansen.

A concorrência no mercado de automóveis tornou-se bastante mais acerba, razão pela qual será reduzida a produção. Ao mesmo tempo, será iniciada a produção do novo "Saab-93", uma versão aperfeiçoada do "Saab-92".

Foi reconhecido

DENVER, 23 (F.P.) — John Gilbert Graham, que confessou e depois negou ter provocado, em 1.º de novembro, a explosão em vôo de um "DC-6" no qual se achavam 44 pessoas, inclusive sua mãe, a quem fêz assinar pràviamente uma apólice de seguro de vida, foi acareado com um comerciante que reconheceu ter-lhe vendido explosivos.

Esse comerciante, dono de uma loja de ferragens em Kremmlington pequena cidade do Colorado, a 170 kms. de Denver, identificou Graham entre sete homens apresentando as mesmas caraterísticas físicas, como sendo o indivíduo que, em 29 de outubro, lhe comprou de 20 a 25 cartuchos de dinamite, detonadores e fio elétrico.

Ao terminar a acareação, o comerciante especificou à imprensa que se lembrava perfeitamente de Graham que, efetuando suas compras, esclareceu que desejava cartuchos de dinamite com capsulas elétricas, enquanto os mineiros da região utilizam sempre capsulas de foguete.

Por sua vez, o Sr. Bert Keating, Procurador do Distrito de Denver, indicou que a acareação permitiu-lhe chegar a uma conclusão.

Atirou na aeromoça

SEATTLE - E. de Washington, 22 (F.P.) — Pouco antes da partida de um avião, um rapaz de 26 anos matou com 2 tiros de revólver uma das aeromoças.

Reconhecido pela outra comissária de bordo como um antigo amigo da vítima, o assassino saiu bruscamente do avião, cuja porta ainda não fôra fechada, e suicidou-se com 2 tiros de sua arma.

"Britannia" para a RAF

O Transporte Comando da Royal Air Force encomendou seis aviões "Britannia" (turbo hélice) para o serviço de transporte de tropas.

Essas aeronaves deverão ser entregues a RAF em janeiro 1957.

EUGÊNIO SALLER

campeão paulista de tênis

Decidido o título na partida de domingo, com Armando Ferla

FLORIANÓPOLIS, 22 (De Moacir Iguatemy, da Sport Press). Superada a crise que abalou a Federação Catarinense de Remo voltaram as guarnições a treinar com afinco visando a conquista do título máximo brasileiro, que se disputará em dezembro no Rio de Janeiro.

Os catarinenses, cuja representação terá por base o Clube de Regatas Aldo Luz, 15 vêzes consecutivas campeão estadual, está bastante esperançada em alcançar pela primeira vez o título máximo do Remo brasileiro. São aguardadas as vitórias dos remadores locais nas provas de "4 com", campeão brasileiro e sul-americano, na de "2 com", composta dos remadores Edison e Chicão, ambos do Aldo Luz, na de "single-skiff", conduzido por Manoel Silveira, o qual está bastante preparado, e apesar do favoritismo de Medina pretende ganhar a prova. Finalmente o "oito com", do Aldo Luz, tri-campeão da prova Fôrças Armadas do Brasil, vencedor do oito uruguaio em Montevidéu e Pôrto Alegre, além de contar com grande número de títulos, deverá vencer a prova do campeonato brasileiro. O oito "barriga verde" é cognominado de Bomba H.

Os páreos nos quais os catarinenses se apresentam mais fracos são o "2 sem", o "4 sem" do C. N. América, vice-campeã brasileira e o Double-Skiff. Assim mesmo esperam os locais assinalar 71 pontos, com o que poderiam levantar o certame.

PELOS CLUBES E ENTIDADES

O árbitro Heitor de Oliveira, do quadro da F. M. F., aceitou o convite para apitar jogos do campeonato pernambuco, durante dois meses, devendo seguir para Recife na próxima segunda-feira.

* * *

O Flamengo pediu à entidade guanabarina reserva das datas de 22 e 28 de dezembro vindouro.

* * *

Realiza-se no dia 25 do corrente as eleições do Comitê Olímpico Brasileiro.

* * *

A C.B.D. aprovou o segundo jôgo entre brasileiros x paraguaios, pela Taça Osvaldo Cruz, tendo dispensado os jogadores convocados e agradecido a colaboração das entidades.

* * *

O Bangu depositou na F.M.F. a importância de Cr$ 832,00 referente ao saldo dos vencimentos do mês de agôsto do zagueiro Torbis, muito embora tenha o jogador recebido os vencimentos correspondentes a setembro.

* * *

O América enviou ofício à F.M.F. solicitando troca de local do prélio de amadores com a A. A. Portuguêsa, do campo do Bangu para São Januário.

* * *

O sr. Alvaro Osório, em face da fundação da Confederação Brasileira de Tênis, solicitou à C.B.D. demissão do cargo de presidente do Conselho Técnico de Tênis e membro efetivo do mesmo órgão.

ALTA DO AÇÚCAR

S. PAULO — (Asp.). Comenta-se, nesta capital, que não há motivo para nova alta de preço do açúcar, sob a alegação de escassez, porquanto o produto vem sendo largamente exportado pelo pôrto de Santos. Informa-se que mais de 60 milhões de quilos foram exportados no primeiro semestre dêste ano.

GUERRA

PRORROGADO O PRAZO DE INSCRIÇÃO PARA O CONCURSO DE ADMISSÃO AO COLÉGIO MILITAR

Até o último dia do corrente mês — Movimentação de coronéis — Posse do coronel Souza Aguiar — Hora Santa do Exército

O ministro da Guerra, considerando as razões apresentadas pela Diretoria Geral do Ensino, resolveu prorrogar até o dia 30 do mês corrente o prazo para a entrega dos requerimentos de inscrição no concurso de admissão ao Colégio Militar.

Comparecimento à D.E.F.

Pede-se o comparecimento à Diretoria do Ensino de Formação — 10.º andar do Palácio da Guerra dos capitães Guilherme José da Rocha, Manoel Carvalho Costa e Fernando de Castro Nogueira da Gama, para tratarem de assuntos de seus interêsses, bem como dos civis Roberto Vilela Fernandes e Júlio Silvio de Lima.

Movimentação de Coronéis

O tenente coronel José Claraz de Souza Giudice deixou o comando do 1.º Batalhão de Polícia do Exército, por ter sido mandado seguir com urgência para o 3.º R. I. em S. Gonçalo Estado do Rio. O tenente coronel Colberi do Couto e Silva que se achava servindo na Escola Superior de Guerra apresentou-se ao Exército, por intermédio da Diretoria Geral do Pessoal. Entrou em trânsito o coronel Raimundo da Silva Barros, que foi mandado seguir a destino. Veio ao Rio a chamado do ministro da Guerra, regressando ontem a Curitiba o coronel Hugo de Matos Moura, do Q .G. da 5a. R. M.

Regulamentos à Venda

A Biblioteca do Exército acaba de pôr à disposição do público militar no seu serviço de venda avulsa — (3.º andar da ala Marcilio Dias — Edifício da Geurra), tôdas as edições fornecidas pelo Estabelecimento Cordeiro de Farias, incluindo regulamentos referentes às diversas armas e serviços, meios auxiliares de instrução, etc.

Marcada para amanhã a posse do coronel Souza Aguiar no Comando do Corpo de Bombeiros

Está marcada para amanhã, dia 24, às 15 horas, a assunção do coronel Souza Aguiar, no cargo de comandante do Corpo de Bombeiros desta Capital, para o qual foi há pouco nomeado pelo presidente da República, sr. Nereu Ramos. O antigo comandante do Regimento Sampaio tomou posse, ontem, às 11 horas, no Ministério da Justiça, perante o respectivo titular.

Hora Santa do Exército

Comunicam-nos:

Com a presença de oficiais-generais, oficiais, sargentos e praças, tanto da ativa como da reserva e reformados, na Matriz de Santana (próximo à praça 11 de Junho), das 22 às 23 horas de amanhã dia 24, realizar-se-á a Hora Santa do Exército. Perante o Divino Salvador realmente presente na Sagrada Hóstia, os militares católicos do Exército e de suas Fôrças Auxiliares irão agradecer as graças recebidas e auferir novas fôrças espirituais. Será Pregador um capelão-militar.

Uniforme do Dia

Para amanhã dia 24 de novembro, a Secretaria Geral da Guerra marcou o 5.º uniforme.

BOLETIM DA DIRETORIA GERAL DO PESSOAL DO EXÉRCITO

GABINETE

Q. G. DO EXERCITO — CAPITAL FEDERAL, 22 DE NOVEMBRO DE 1955

BOLETIM INTERNO N.º 263

Para conhecimento desta Diretoria Geral, Diretorias subordinadas e devida execução, publico o seguinte:

Apresentação de Oficiais

Infantaria

Tenentes coronéis Golbery do Couto e Silva, do Q. E. M. A., por ter sido exonerado e desligado da Es. S. G. e recolher-se ao Ministério da Guerra; Olavo Duarte Mendes, da 4a. D. C. por ter vindo de Campo Grande a serviço e regressar à 25 de novembro de 1955; José Claraz de Souza Giudice, do 3.º R. I., por ter sido transferido do 1.º B. P. E. para o 3.º R. I., com urgência, deixando de gozar férias e trânsito, por ordem superior.

Majores Oscar Gonçalves Basto, da 3a. C. R., por regressar dia 23 de novembro, por via aérea, a sua Unidade; Ismarth de Araújo Oliveira, do Q. G. da N. D. B., por ter sido transferido do Q. G. da 4a. D. I. para o Q. G. da N.D.B., ter obtido permissão para gozar o trânsito no Rio e ter desistido do trânsito.

Capitães Pedro Moura Filho, do Q. G., da 9a. R. M., por estar em gôzo de férias, nesta capital, relativas ao ano de 1954; Antônio Curcio Neto, do C. P. O. R. da 6a. R. M., por encontrar-se em trânsito, nesta Capital, aguardando embarque para Salvador; Arioswaldo Tavares Gomes da Silva, da 2a. D. I., por ter vindo a Capital Federal em gôzo de 8 dias de gala e de um período de férias regulamentares, devendo iniciar as férias, a 1.º de dezembro de 1955; Abner Coelho Conrado, do C. P. O. R. da 6a. R. M., por ter entrado em férias no dia 5 de novembro de 1955; Robespierre Batista de Menezes, do C. P. O. R., por ter entrado em férias, em 17 de novembro de 1955.

1.ºs tenentes Amaury de Oliveira Ribeiro, da Es. P. S. P., por ter vindo ao Rio de Janeiro a serviço da Es. P. S. P.; Djalma Batista Filho, do 2.º Btl. Front., por ter vindo ao Rio em gôzo de férias.

2.ºs tenentes João de Azevedo B. Ribas Filho, da Cia. do Q G., da 5a. R. M., por ter vindo de Curitiba em gôzo de férias; Haroldo Carvalho Neto, do 23.º B. C., por ter sido transferido para o 13.º B. C., ter sido desligado do R. Es. I., e, ainda em trânsito, seguir para Joinville; Jorge Malaquias de Azeredo, do 3.º R. I., por término de trânsito e apresentar-se a Unidade; Carlos de Souza Scheliga, do 3.º B. C., por ter vindo a esta Capital em gôzo de férias regulamentares; Sebastião Schaidt de Oliveira Henriques da Adm. do E. P. V., por ter sido nomeado para servir na D. G P.; Argemiro Vital de Oliveira, da D. G. S. M., por ter sido nomeado para a D. G. S.. M. e ter obtido permissão para passar parte do Loureiro, da D. G. S.. M., por ter sido suspenso o seu embarque, por mais 15 dias, permanecendo adido na D. G. S. M., conforme ordem do ministro.

Cavalaria

Coronel Augusto Cezar Muniz de Castro de Aragão, da Z. M. L., por ter deixado o comando do R. Es. R.;

Tenentes coronéis Amadeu Anastácio, do Q. S. G., por ter sido transferido do Q. O. para o Q. S. G.; José Gomes Sciortino, do Q. S. G. por ter vindo de Bagé, com licença especial.

Major Wilson Pereira Brasil, do Q. G. da 1a. D. I., por ter ficado adido à D. G. P.

Capitães Wilson Netto Ferreira, da Es. E. F. Ex., por término de licença especial; Josélio Silveira Monteiro, adido à D. G. P., por ter sido mandado ficar adido à esta D. G. P., aguardando classificação;

1.ºs tenente Luiz Fernando de Carvalho Caldas, da D. G .P., por ter sido mandado ficar adido a esta Diretoria Geral, aguardando classificação.

Artilharia

Coronéis Manoel Monteiro de Barros, do Q. E. M. A., por haver sido transferido para o Q E. M. A., por necessidade do serviço; Heitor de Almeida Herrera, do Q. E. M. A., por ter sido exonerado e desligado da Es. S. G., ficando adido ao E. M. E.; Hugo de Mattos Moura, do Q. G. da 5a. R. M., por ter chegado a 19 de novembro de 1955, de Curitiba, a chamado do ministro e regressar dia 22 de novembro de 1955, por via aérea.

Tenente coronel Evandro Câncio Alves de Castilho, do Q .G. da A. D. 3, por término de férias e ter entrado em trânsito.

Capitães Mário Santos Lima, do 4.º G. A. 75 Cav., por conclusão de trânsito e seguir destino; Walkir Pinheiro Alves, da 3a. R. M., por ter vindo a esta Capital acompanhando o general de Divisão Emilio Rodrigues Júnior, cmt. da 3a. R. M., de quem é ajudante de ordens; René Coulard, do Q. G. da 6a. D.I., por ter sido mandado ficar adido a D. G. P.

1.ºs tenentes José Luciano Leite Jucá, da 4a. Cia. L. Mnt., por ter vindo a esta Capital em gôzo de férias de 1954; Ovídio Triboullet Penaforte, por ter sido desligado do D. G .A., e passado a adido à D. G P., aguardando classificação; Antônio Jorge Filho, do Contingente da Art. Natal, por ter de seguir para Natal, a fim de apresentar-se à sua nova Unidade; Dionysio Rodrigues Reis, da 9a. C. R. da 22a. D. R., por ter vindo em gôzo de férias e regresar;

2.ºs tenentes José Carlos Faria, do 9.º G. A. 75 Cav. por ter entrado em gôzo de férias; Eduardo Gabriel Maia, do 3.º G .A. Cav. 75, por ter entrado em gôzo de férias; Antônio Batista Filho, da D. G. S. M., por ter sido desligado do 1.º G. O. 155 e classificado na S. G. M. G.; José Moreira da Silva, do D. G. A., por término de trânsito, ter sido desembaraçado pelo 1.º Grup. A. Cos./2 e recolher-se a sua nova Unidade.

Engenharia

Tenente coronel Francisco Pinheiro Barroso, do 1.º Btl. Fv., por ter vindo com 8 dias de nojo, por motivo do falecimento de seu progenitor.

Capitão Gerson de Araújo Góes, do Pq. C. Mat. Com., por ter vindo de Salvador em gôzo de trânsito, iniciado a 19 de novembro de 1955, com permissão para gozá-las no Rio e São Paulo.

2.ºs tenentes Altair Carvalho de Souza, da Es. T. E., por término de trânsito e seguir destino; Jorge Martins Falcão, do 1.º Btl. Fv., por término de trânsito e seguir destino; Rodolpho Eduardo de Cantuária Mund, da Es. T. E, por término de trânsito e aguardar embarque; José Raimundo Corrêa Pinto, da D. G. P., por término de trânsito e aguardar embarque; Ney Costa Neves, da Es. T. E., por término de trânsito e seguir destino a 22 de novembro de 1955; Gilberto Souza Gomes Job, da Es. T. E., por ter sido classificado no 3.º Btl. Rdv. e entrado em trânsito, devendo gozá-lo em Pôrto Alegre; Roberto Xavier Reis, do 1.º Grup. de Eng., por ter sido desligado da Es. T. E., por entrar em trânsito e gozá-lo no Distrito Federal; Oswaldo Alston Bonacossa Mello, do 1.º Grup. Eng. por término de trânsito e aguardar embarque; Agriralino Carneiro, da Es. T. E., por ter sido classificado no 2.º Btl. Rdv., e entrar em trânsito; Wilson Gonçalves de Almeida, do 1.º Grup. Eng., por término de trânsito e aguardar transporte; Flávio Geravins de Moraes, do 1.º Grup. Eng., por término de trânsito e aguardar transporte; Luigy Tiellet da Silva, da Es. T. E., por ter sido retificada sua classificação para o 1.º Grup. Eng., término de trânsito e seguir destino; Paulo Roberto Sant'Anna, da Es. T. E., por término de trânsito e seguir destino; Antônio Jorge da Cruz Schendel, da Es. T. E., por término de trânsito e seguir destino; Omur Cardoso Mendes, do 1.º Btl. Eng., por término de trânsito e estar pronto para o serviço; Argeu Freitas, da D. G. P., por ter sido classificado na D. G. P. e estar pronto para o serviço; Aspórolo Bastos, da D. C., por conclusão de férias.

Intendência

Coronel Raymundo da Silva Barros, adido à D. G. P., por ter sido julgado apto para o serviço do Exército e entrar em trânsito.

Major Raymundo Franklin, do E. R. da 6a. R. M., por ter que regressar a Salvador e continuar em gôzo de férias regulamentares.

Capitães Milton Xavier de Lima, do 17.º B. C., por término de dispensa do serviço e ter de regressar a sua Unidade; Hugo Silveira, do 3.º R. Rec. Mec., por ter concluído o Curso da Es. A. O., e ter de seguir para sua Unidade, no próximo dia 23 de novembro 1955.

1.º tenente QAO Antônio Geraldo Leite, da D. G. I. E., por ter sido classificado na D. G. I. E. e apresentar-se aquela Diretoria.

Saúde

Médico: Major méd. dr. Sylvio de Queiroz Câmera, do H. C. E. por ter sido transferido da P. C. E. para o H. C. E. e recolher-se.

Dentista: Capitão Jaime Barandes, do P. C. E., por ter de apresentar-se a sua nova Unidade.

Técnico

Majores Francílio Paes Leme, do S. O. F./7, por regressar a Recife, por via aérea; Antônio Ribeiro Secco, da C. E. R./3, por ter vindo em férias, relativas ao período de 1955.

Movimentação

Infantaria

Retificação de Transferência — Por interêsse próprio: Quadro Ordinário e classifico no 1.º R. I., o capitão Mito Martins Ribeiro, do Q. S. G. (Adido à Es. A. O.), e não 15.º R. I., conforme publicou o B. I. n. 243, de 27 de outubro de 1955, desta Diretoria Geral.

Retificação de Classificação — Por necessidade do serviço: 1.º Btl. Pol. Ex., de ordem do ministro, o capitão Euclides Bravo, adido ao 6.º R. I., e não Q. S. G., conforme publicou o B. I. n. 235, de 18 de outubro de 1955, desta Diretoria Geral.

Designação: Comissão Interministerial de Estudos das Leis Especiais, de ordem do ministro, o capitão Newton Alves Costa Muniz, a fim de exercer as funções de Subsecretário da citada Comissão, de acôrdo com o que dispõe o Decreto n. 37.935, de 5 de setembro de 1955.

Em conseqüência, o referido oficial deverá ficar adido a esta Di- Q. S. G.

Cavalaria

Exoneração: Das funções de Chefe da 24a. C. R., o coronel Ilcon. da Cunha Cavalcanti.

Artilharia

Transferência - Por interêsse próprio: 1a./10.º G. A. Cos. M., o 2.º tenente Carlos Lins Ferreira, do 6.º R. A. 75 A. R..

Nomeação: Por necessidade do serviço: Ajudante de Ordens do general Oswaldo de Araújo Motta, o capitão Hugo Caetano Coelho de Almeida, da Es. A. O.

Engenharia

Transferência - Por necessidade do serviço: Quadro de Estado Maior da Ativa, o coronel Rodrigo Octávio Jordão Ramos, do Quadro Ordinário

Nomeação - Por necessidade do serviço: Comandante do 1.º Grupamento de Engenharia, sendo, em consequência, transferido do Quadro de Estado Maior da Ativa, para o Quadro Ordinário, o corcel Haroldo do Paço Mattoso Maia.

Passagem à Disposição

Núcleo da Divisão Blindada, sem prejuízo de suas atuais funções, e de ordem do ministro, para organização do 1.º B. I. B., os seguintes oficiais da Arma de Infantaria:

Tenente coronel Alamir de Lemos Furtado, da Z. M. Leste; majores Euler Victor Ribeiro, adido à A.M. A.N..; Carlos Alexandre Portella Passos Autran e Edison Machado Lima, ambos da Es. A. O.

Estado Maior do Exército, para fins de concurso, o tenente coronel I. E. Antônio Nunes Barros do E. C. S., de acôrdo com o artigo 77, Reg. Es. C. E. M. E.

Permanência

Foi autorizada a permanência na A. M. A. N., de ordem do ministro, até o dia 15 de novembro de 1955, dos capitães I. E. Aluísio Coelho Marins, do E. R. F/2. e Arthur João Palmeira, do E. R. F/9.

Adição

A esta Diretoria Geral, aguardando classificação, e a partir de 18 de novembro de 1955, os capitão de Art. Nelson Cibulars e de Eng. Júrcio Osório de Paula.

Apresentação de Aspirantes a Oficial

Engenharia

Julinho Caldeira de Oliveira, da Es. T. E., por término de trânsito e seguir destino; Carlos Eduardo Bettim Bicalho, da Escola Técnica do Exército, por ter sido classificado no 1.º Grupamento de Engenharia, e entrado em trânsito, devendo gozar parte do mesmo em São Paulo.

Requerimentos Despachados Por esta Diretoria Geral

Denizart Soares de Oliveira, major da Arma de Cavalaria, servindo na Diretoria de Provisão Animal, solicitando averbação em seus assentamentos, pelo dôbro, do período de 22.IX.44, a 17.IX.45, em que estêve no T. O. da Itália, como integrante da F. E. B. Deferido. Averbe-se nos assentamentos do interessado, pelo dôbro, como tempo de efetivo serviço, o período de 22.IX.44 a 8.V.45, em que estêve no T.O. da Itália, como integrante da F.E.B., de acôrdo com o artigo 94 do Decreto-lei n. 3940, de 16 de dezembro de 1941, Decreto n. 30119, de 1 de novembro de 1951, e Parecer n. 268-T, de 25 de maio de 1953, do Consultor Geral da República, combinado com o disposto no artigo 170 e seu parágrafo único e artigo 174, da Lei n. 1316/51 (C.V. V.M.).

Joaquim Clemente da Silva, capitão da Arma de Cavalaria, servindo no C. P. O. R./B.H., solicitando averbação do período de 5.II.45 a 17.IX.45, pelo dôbro, em que estêve no T. O. da Itália, como integrante da F. E. B. Deferido. Averbe-se nos assentamentos do interessado pelo dôbro, como tempo de efetivo serviço, o período de 8.II.45, a 8.V.45, em que estêve no T. O. da Itália, como integrante da F.E.B., de acôrdo com o artigo 94 do Decreto-lei n. 3940, de 16.XII.41, Decreto n. 30119, de 1.XI.51 e Parecer n. 268-T, de 25.V.53, do Consultor Geral da República, combinado com o disposto no artigo 170 e parágrafo único e artigo 174 da Lei n. 1316/51 (C.V.V.M.).q

João de Oliveira, 1.º tenente do Q. A. O, da Arma de Cavalaria, servindo no 2.º B. C. C., solicitando averbação em seus assentamentos, pelo dôbro, do período de 22.IX.44 a 28.VII.45, em que estêve no T. O da Itália, como integrante da F. E. B. Deferido. Averbe-se nos assentamentos do interessado, pelo dôbro, como tempo de efetivo serviço, o período de 22.IX.54 a 8.V.45, em que estêve no T. O. da Itália, como componente da F. E. B., de acôrdo com o artigo 94 do Decreto-lei n. 3940, de 16.XII.41, Decreto n. 30119, de 1.XI.51, e Parecer n. 268-T, de 25.V.53, do Consultor Geral da República, combinado com o disposto no artigo 170 e seu parágrafo único e artigo 174, da Lei n. 1316, de 51 (C.V.V.M.).

Daniel de Souza, 2.º tenente do Q. A. O., da Arma de Cavalaria, servindo na 5a. Cia. de Saúde, solicitando averbação em seus assentamentos, pelo dôbro, do período de 22.IX.44, a 25.VII.45, em que recebeu têrço de campanha, como integrante da F. E. B. no T. O. da Itália. Deferido. Averbe-se nos assentamentos do interessado, pelo dôbro como tempo de efetivo serviço, o período de 22.IX.44 a 8.V.45, em que estêve no T. O. da Itália, como componente da F. E. B., de acôrdo com o artigo 94 do Decreto-lei n. 3940, de 16.XI.41, Decreto n. 30119 de 1.XI.51, e Parecer n. 268-T, de 25.V.53, do Consultor Geral da República, combinado com o disposto no art. 170 e seu parágrafo único e artigo 174 da Lei n. 1316, 51 (C.V.V.M.).

Edelberto Nunes Vianna, 2.º tenente do Q. A. O., da Arma de Cavalaria, servindo no Gabinete Militar da Presidência da República, solicitando averbação pelo dôbro em seus assentamentos, do período de 2.VII.44 a 23.VII.45, em que estêve no T. O. da Itália, como componente da F. E. B. Deferido. Averbe-se nos assentamentos do interessado, pelo dôbro, como tempo de efetivo serviço, o período de 30.VI.44 a 8.V.45, em que estêve no T. O. da Itália, o período de 30.VI.44 a 8.V.45, em que estêve no T. O. da Itália, como integrante da F. E. B., de acôrdo com o artigo 94 do Decreto-lei n. 3940, de 16.XII.41, Decreto n. 30119, de 1.XI.51, e Parecer n. 268-T. de 25.V.53, do Consultor Geral da República, combinado com o disposto no artigo 170 e seu parágrafo único e artigo 174 da Lei n. 1316/51 (C. V. V. M.).

A HOLANDA SE COLOCA EM TERCEIRO LUGAR ENTRE OS PAÍSES CONSTRUTORES DE NAVIOS

LONDRES, novembro (S.H.I.). A Grã-Bretanha está construindo uma terça parte da tonelagem dos navios em construção no mundo, de acôrdo com dados oficiais divulgados pelo "Lloyd", que mostram que, em fins de setembro, os estaleiros britânicos estavam construindo 346 navios, com 2.147.057 toneladas, o que representava um aumento de 65.523 toneladas, em comparação com o trimestre anterior.

A Alemanha Ocidental manteve seu lugar, como o segundo país do mundo na construção de navios, com 256 navios, com 713.838 toneladas, ou sejam 38.192 toneladas menos que no trimestre anterior.

O mais próximo competidor da Alemanha Ocidental foi a Holanda, que estava construindo 146 navios, com 570.002 toneladas, que, como no caso da Alemanha, representava um decréscimo de 4.955 toneladas em comparação com o trimestre anterior.

O Japão, a França e a Itália, que se seguiam, nesta ordem apresentaram aumentos, em comparação com o segundo trimestre de 1955.

OS ARQUIVOS SECRETOS DO HIPNOTISMO

Reportagem de Douglas Warth, sôbre uma investigação científica de Olga Franklin

CAPÍTULO III

A linda jovem estava estendida no divã do consultório médico.

"Respire fundo... relaxe o corpo", ordenou o médico.

Lentamente os dedos contraídos principiaram a abrir-se, suas pernas flexionaram-se e o semblante carregado desanuviou-se num esbôço de sorriso. Apenas seu estômago permanecia contraído, levantando-se e abaixando-se segundo a cadência da respiração.

"Descanse..." sussurrava o médico. "Descanse inteiramente. Dê aos seus músculos um feriado. Durma". Após alguns segundos de intervalo, voltou a insistir, dizendo: "Abandone-se completamente e durma."

Enquanto isto sucedia podia-se ver o estômago afrouxar e sua respiração adquirir aquêle ritmo vagaroso e cadenciado, antecipação do estado de paz e tranqüilidade da paciente, que agora nos parecia mais linda ainda. Poderia ser imaginação minha, mas a verdade é que dava a impressão de maior delicadeza, vulnerabilidade e abandono.

E, de fato, achava-se indefesa, num profundo transe hipnótico.

FUGA AO PASSADO

Era possível erguer o seu braço e soltá-lo, deixando que tombasse inanimado e sem vigor, junto ao corpo. Beliscava-se sua mão sem que um só músculo reagisse, pois o médico lhe dissera que isto não doeria nada. Viera ao consultório com um eczema, mal doloroso que lhe dera noites de insônia e tortura durante dez anos. Sob ação do hipnotismo foi curada numa semana.

Assisti ao tratamento com permissão sua, desde que não lhe mencionasse o nome nesta série de reportagens, e constatei sua maravilhosa cura — uma cura que veio após muitos médicos balançarem a cabeça em sinal de descrédito. Não foi a única pessoa que vi o hipnotismo curar de seus padecimentos, graças aos recursos que, eu mesmo, encarava no passado como manifestações sobrenaturais ou de simples magia.

Grande número de pessoas tem se mostrado ansiosa por fornecer seus nomes e revelar suas experiências com a hipnose. Também eu submeti-me a ela, num gesto que terminou por dissipar tôdas as dúvidas que pudesse alimentar sôbre sua eficiência. Arranquei um dente hipnotizada e não senti a menor dôr.

Nossa jovem era vítima de um eczema que aparecia regularmente durante a primavera e se demorava semanas, em certas ocasiões. Acompanhei o seu caso desde o início e observei o desenvolvimento do processo de cura. Em dias, apenas, vi o eczema fechar-se e desaparecer. E vi também como o médico a colocava num transe profundo, permitindo que regredisse até aquela noite de março quanto tôda a história tivera seu início.

Era então uma menina de 13 anos, escrevendo algumas asneiras românticas em seu diário, quando o professor arrebatou-lhe o manuscrito das mãos e leu-o para a classe, em voz alta. Confundia-se e retorcia as mãos, como uma menina de escola, ao recordar o fato e as semanas de ridículo que então se sucederam. Aquêle professor colara-se-lhe à pele, com suas zombarias e os gracejos que provocara entre os colegas.

"Irritou-a muito, não é verdade?" indagou o médico.

MILAGRE OU CIÊNCIA?

A resposta não se fêz esperar.

"Se era irritante! Durante meses tive vontade de chorar!"

E assim os seus dedos começaram a ficar irritados e a substituir as lágrimas que não conseguia verter, conforme explicou o médico, esclarecendo as origens nervosas do mal.

"Vou despertá-la agora", comandou. "Ao contar cinco seus olhos estarão abertos e não mais se lembrará daquilo que narrou. Estará bem."

E ali estava o eczema desaparecendo tão misteriosamente quanto surgira, obedecendo a alguma precipitação química decorrente de ordens emanadas das obscuras regiões da mente humana. Confesso que a experiência era assustadora. E' terrível como a angústia mental pode produzir reflexos tão tangíveis.

A coisa mais alarmante que existe no hipnotismo é a sua própria existência, sem quaisquer contestação possível. Não se trata de mágica ou engodo, nem tampouco de milagre. Preferiria mesmo que se tratasse de milagre, já que qualquer pessoa pode aprender a como se converter num hipnotizador. O hipnotismo consiste numa técnica de manipulação da imaginação, desarmando os indivíduos. E' um método que permite ultrapassar as faculdades críticas de cada um de nós, assim como nosso poder de raciocínio, fazendo com que ambos aceitem os fatos sem nêles pensar. O homem, quando pensa, está sempre alerta.

VANTAGENS E PERIGOS

O homem que diz empunhar um bastão vermelho, empunha de fato um lápis encarnado, com o qual golpeia seu braço. Sente-se apenas a pancada do lápis. Mas se você está com os nervos relaxados, sob domínio da hipnose, adormecido, então uma contusão lhe aparece no braço. Esta demonstração foi promovida por um hipnotizador norte-americano, numa experiência das mais importantes e significativas.

O que acontece nessas ocasiões? O indivíduo, apenas, deixa que o hipnotizador pense por êle, sendo enganado. Quando lhe dizem que alguma coisa o queimará, sem pensar — porque o hipnotizado não raciocina — o subconsciente envia uma mensagem que colocará o corpo frente a emergência de uma queimadura. Grande número de dôres e moléstias paralisantes tem suas origens na tensão.

E eis como e porque a hipnose é de grande auxílio. Obtendo o relaxamento do corpo e pondo fim a qualquer tensão, leva o hipnotizado a não sentir dôr alguma.

Descanse, relaxe e nada o atingirá. Eis uma verdade incontestável. E é admirável observar-se como esta fôrça age no caso de padecimentos provocados por razões mentais — a dôr de um dente que nos é arrancado e faz com que cada músculo do corpo se distenda para resistir; a dôr do parto, quando a mulher sofre na luta instintiva contra movimentos musculares desconhecidos.

Mas, algumas vêzes, a dôr é um sinal que não deve ser desprezado. Um alerta de que algo vai mal e necessita atenção médica. O dr. Philip Magonet, presidente da Associação Médica de Hipnose, contou-me o caso de certo indivíduo que freqüentava um hipnotizador clandestino para livrar-se de persistente dôr de cabeça. O charlatão fazia com que relaxasse seus músculos e o convencia de que a dôr era inexistente, como ocorre em muitos casos, provocados por simples cólera ou ambições contrárias.

Ora, acontecia que essa dôr era produzida por um tumor cerebral, e quando o hipnotizador clandestino abandonou seu cliente já era demasiado tarde para que qualquer intervenção fôsse tentada. Êste é um dos perigos oferecidos pelo hipnotismo: o perigo de que os sintomas de uma enfermidade sejam banidos sem que a causa possa ser localizada.

Mas não existe apenas êste perigo. A verdade é que um hábil hipnotizador poderá ameaçar qualquer paciente colocado sob seus poderes. Pois o poder da hipnose é um poder que pode estar a serviço do bem ou do mal.

***

Leia, amanhã, o caso de Kitza Kazacos, a cantora grega que se viu amedrontada demais para cantar e que o hipnotismo redimiu, nesta série de interessantes reportagens sôbre os arquivos secretos da hipnose. Copyright Daily Sketch — Keystone.

SIM, SENHORES, TANTO SEUS TRAJES DE ESPÔRTE COMO OS DE RIGOR JÁ SÃO LAVÁVEIS

Bernard QUATREPINGLE

Devido a novas materias revolucionárias utilizadas para o vestuário masculino, tanto para trajes esporte como para trajes de rigor, qualquer chuva por mais forte que seja não deforma ou estraga os ternos de homem. Em nossa foto, a espôsa faz a experiência no marido vestido dos pés a cabeça. "Se non e vero e bene trovato..."

Se estas peças de vestuário masculino são realmente laváveis, isso é devido às matérias revolucionárias com as quais foram realizadas. Estes resultados foram obtidos graças a muitas e longas pesquisas.

Além do interêsse pessoal, os fabricantes também tiveram a preocupação do confôrto e o desejo de facilitar aos homens, principalmente solteiros e jovens, que costumam viajar muito, a tarefa da conservação e higiene dos trajes.

Entramos na era dos "tecidos aparados", cuja técnica ainda está sendo conservada secreta. Existe agora um novo tecido em veludo de algodão preparado de tal forma que se torna de fácil conservação. Fica liso por si ao secar, não mancha, e, pode ser passado a ferro sem amassar o veludo como sucede em geral com os veludos comuns.

A França e a Itália estão se destacando na produção dêsses tecidos para os ternos de homens, quer os de esporte ou os de passeio.

O algodão que está sendo utilizado para esta produção é de fibras retorcidas várias vêzes o que facilita o trabalho do alfaiate para assentar bem o terno no corpo humano.

Os tecidos para "summer" também foram melhorados e ampliadas suas qualidades em virtude de novas ligas como, por exemplo, a da lã e a do linho ou a do algodão e do linho para "summer". Os paletós de certos novos tecidos nem mais precisam ser passados a ferro.

E' suficiente pendurá-los em cabides, pois tornam-se lisos e, ao secar, tomam o feitio primitivo.

FLAGRANTES de J. J. & J.

O OUTRO LADO DA SEGUNDA-FEIRA

✚ A criatura mais gozada nos últimos tempos foi o nosso vizinho de mesa, Marcio Alves, que ao descer do apartamento do sr. Café Filho, para dar seu noticiário, entrou em cana e permaneceu três horas, incomunicável, no Forte Copacabana. Houve golpe, contragolpe, Tamandaré, Galeão, volta de Café, impedimento, Mamede, Pena Botto, Luz, Lacerda e ninguém foi prêso. Tinha de aparecer o menino Marcito para tirar o zero do "placard".

✚ Os meios futebolísticos estão classificando a emenda da maioria, vetando o retôrno de Café', com "Emenda Cozzi". O presidente licenciado tentou se aproximar do Catete mas Exército e Maioria gritaram — impedido!

✚ O Cardeal, mantendo a tradição nacional, estêve em grande atividade durante tôda a tarde, noite e madrugada de segunda-feira. Para não fazer muita onda estacionou seu carro junto à amurada da praia do Flamengo, sôbre a calçada (na antiga Ponte do Presidente) e entrou pelos fundos do Catete.

✚ A população carioca está pensando sèriamente em fazer um abaixo assinado, solicitando o retôrno dos pronunciamentos nacionais ao horário antigo — duas da madrugada. Êste negócio de confusão às cinco é um atraso de vida, com trânsito engarrafado, carros fervendo, trens racionados, bondes recolhendo e um mau humor contaminante.

✚ O samba está em tôdas, a exemplo da Continental e do senador Alencastro Guimarães. Ainda segunda-feira, na praça de guerra do Campo de Santana, havia uma batucada de primeira, com muita marmita, garfo e latão de gasolina marcando a cadência gostosíssima. Enquanto os "big-shorts" discutiam, os praciinhas aliviavam suas mágoas.

✚ Já que falamos em praciinhas, aqui vão os pêsames dos Jotas à classe de 1937. São uns araqueados de nascença! Vieram à luz com o Estado Novo e pegaram êste serviço militar de primeira, com direito a manobras extras de quinze dias, sob chuva grossa, e sem luz e café...

✚ Espontânea e desinteressadamente, os Jotas fazem uma sugestão para os anúncios de propaganda do Hotel Novo Mundo. Doravante, êles poderiam ser assim redigidos:

"Hospede-se no Hotel Novo Mundo, a dois minutos do centro da cidade e a 10 de Copacabana. Vista panorâmica da baía de Guanabara. Confôrto e distinção. Na temporada do golpe (entre agôsto e dezembro), situação privilegiada e segura para observar os golpes e contragolpes. Tanques, canhões, carros de assalto, metralhadoras, soldados, tudo à sua porta, sem perigo algum de vida!"

✚ O primeiro médico a perguntar pela pressão do sr. Café Filho, ontem, recebeu a seguinte resposta:

"— Má... mede..."

✚ A imprensa carioca, falada e escrita, transformou-se no judas predileto da censura do DFSP. Mal nasce um zum-zum na cidade, jornais e emissoras recebem a visita do homem do lápis vermelho. Sem querer analisar o lado odioso da medida, já dissecado em edital desta fôlha, lembramos apenas aos promotores da rôlha oficial que qualquer rádio mambembe, de noite, é capaz de escutar em ondas longas as estações paulistas. E São Paulo, que tem bom pistolão, não conhece censura de espécie alguma, o que torna tôdas essas precauções absolutamente ridículas...

✚ Por falar em censura, lembrava segunda-feira um compadre dos Jotas, após ouvir as emissoras despejarem todo aquêle noticiário exclusivo sôbre "os acontecimentos na Argentina":

"— Na Argentina, as rádios só podem falar sôbre a situação brasileira; no Brasil, apenas sôbre a situação argentina. O remédio é os brasileiros passarem a escutar a Argentina e vice-versa..."

✚ Os Jotas faziam a ronda da cidade e pararam para um cafèzinho na Glória. À porta do estabelecimento enfileiravam-se tanques, jipes e metralhadoras, enquanto ao telefone o proprietário luso dizia: "Eu acho que vou mandar descer as portas. Tenho a impressão que há qualquer coisa lá fora..."

E se havia!

BILHETES NORTE-AMERICANOS

NEWELL ROGERS

George Sidney, diretor cinematográfico de Hollywood, teve de mandar apagar o número "2" e mandar pintar o número "3" no estúdio em que iriam ser iniciados os trabalhos de filmagem de nova película, com Kim Novak. Só então é que Kim concordou em começar a trabalhar e e sentiu, realmente, melhor. De fato, no primeiro dia, ela representou melhor do que nunca. E' que ela tem verdadeira paixão pelo "três". Nasceu em 1933, às 3 da madrugada, no quarto 313 do Hospital Saint Anthony, de Chicago. Seu nome tem três letras e ela gosta de marcar encontros para o terceiro dia de cada mês, às 3 da tarde. A sexta-feira, dia 13, é o seu dia de sorte e ao estúdio seu camarim tem o número 303. "Mas eu não sou supersticiosa — disse ela — pois ainda hoje de manhã um gato prêto cruzou o meu caminho".

A sra. Myra Duck, residente em Brooklyn, herdará metade da fortuna deixada por um homem que com ela se casou, há 38 anos, viveu com ela por duas semanas e depois desapareceu.

A sra. Duck herdou a fortuna porque o homem morreu sem deixar testamento e porque ela, após o seu desaparecimento, procurou um advogado sem escrúpulos e desonesto para fazer o divórcio.

O advogado arranjou alguns papéis falsos, disse-lhe que estava divorciada, recebeu seu dinheiro e desapareceu. Se isso tudo não tivesse acontecido, a sra. Duck não teria recebido, há dias, a fabulosa soma de 20 milhões de cruzeiros.

As fábricas de automóvel de Detroit estão reservando cada vez mais espaço, em suas linhas de produção, aos carros do tipo "perua". Os técnicos acreditam que, dentro de alguns anos, as "peruas" serão mais vendidas do que qualquer outro tipo de automóvel.

Margaret Truman resolveu aceitar um emprêgo de tempo integral na "National Broadcasting Corporation". A partir do dia 7 do corrente ela será a estrêla de um novo programa diário para as donas de casa.

A polícia da Nova Inglaterra lançou, há dias, veementes apelos à mãe que deixou seu filho abandonado na rua, dentro de uma cesta de fazer compras. A polícia informou que a criança foi atacada pela paralisia infantil.

Quando em seu vôo para o sul, pássaros migratórios e dois grandes morcegos colidiram com o maior edifício do mundo, o "Empire State". Dizem os técnicos que havia pouca visibilidade, o que teria provocado a colisão. Nesta, cêrca de 100 pássaros perderam a vida.

A "British Overseas Airways Corporation" está enfrentando, agora, o perigo de cada vez maior concorrência na sua rota mais lucrativa, em matéria de dólares.

No momento, apenas a emprêsa britânica tem permissão de voar diretamente de Nova York ou Nova Jersey para Nassau. Acontece, porém, que a poderosa autoridade do pôrto de Nova York está fazendo grande pressão para acabar com êsse monopólio.

Um dia dêstes, aconteceu uma dessas coisas... O senador Allen J. Ellender, do Estado de Louisiana, declarou: "Se Averell Harriman fôr eleito presidente êle será capaz de mandar retirar o Chefe Índio que se ergue no topo da abóbada do Capitólio".

Não é surprêsa para ninguém que Ellender seja adversário de Harriman. Mas, foram de espantar todo o mundo, as referências de Ellender sôbre o Chefe Índio. Acontece que, no topo do Capitólio, não existe Chefe Índio algum, mas a estátua da Deusa da Liberdade. Seu chapéu, se é que podemos chamar assim, é uma cópia do "barrete da liberdade", francês, mas enfeitado de penas. No final das contas, o senador Ellender devia saber disso. Há vinte anos que êle trabalha sob aquela abóbada.

Policiais armados estabeleceram vigilância sem tréguas sôbre Diana, de 10 anos, e Sandy, de 8, filhos do financista recentemente assassinado Serge Rubinstein. E' que a mãe das duas crianças recebeu cartas e telefonemas anônimos, informando-a de que suas filhas seriam raptadas.

Cinco velhas "Ladies" orientam as pesquisas dos mais renomados detetives do Reino-Unido

Jacques Garai

Agatha Christie, a mais famosa escritora de romances policiais do mundo, está atualmente escrevendo seu 56.º romance policial e as tiragens de suas obras alcançam a fabulosa cifra de 50 milhões de exemplares. (Foto Europress — Especial)

Um Centro de Informação do Crime funciona em Londres. Não é êle destinado aos êmulos de Landru ou de Haig ("o assassino da lua cheia"), mas aos autores de romances policiais que, preocupados com a exatidão, não desejam confiar em sua intuição para fixar a duração da decomposição do corpo humano ou a eficácia da estricnina misturada na geléia de laranjas.

"Quanto tempo um revólver atirado para dentro de um rio conserva os sinais digitais? De que forma pode ser envenenada u'a mulher com um produto adoçante para água calcária?" Tal o gênero de perguntas às quais o Centro de Informação do Crime (C. I. C.) tem por missão responder.

Funcionando sob a égide da Associação dos autores de romances policiais, o Centro dispõe de um "bureau" de peritos de indiscutível autoridade: um médico-legista, um advogado, um ex-inspetor principal de Scotland Yard, etc..., por intermédio dos autores são os auxiliares do crime perfeito assim como do detetive que resolverá o enigma.

A respeito da pergunta referente ao revólver, o C. I. C. doutamente respondeu:

"Os sinais digitais desaparecem ao fim de três dias, à condição que a água não corra por demais ràpidamente e que a arma esteja limpa e recoberta de fina película de óleo."

Uma única das perguntas feitas ficou até agora sem resposta: "Em que estado se apresentarão os cabelos de um homem assassinado num banho turco?" Os peritos nada puderam responder a isso.

Os autores inglêses de romances policiais, doravante, não terão desculpa alguma ao supor ser o Luger um revólver de pequeno calibre ou o "kriss" malaio uma bebida forte.

As peças policiais radiofônicas e as aventuras de crimes apresentadas na televisão britânica já utilizam os esclarecidos conselhos do C. I. C. Todavia, a fim de que as informações distribuídas pelo Centro não possam ser aproveitadas para fins práticos por indivíduos desprovidos de escrúpulos, os assinantes sòmente são aceitos após minuciosa investigação de seus antecedentes.

O Centro de Informação do Crime mantém igualmente em dia um repertório da literatura policial e esforça-se por definir as grandes correntes dêste ramo de atividade intelectual.

Afirma êle que o revólver caiu de voga. E cada vez mais considerado como um instrumento grosseiro que simplifica em excesso a ação criminosa.

São preferidas atualmente as velhas armas brancas, faca, punhal e outras armas perfurantes que penètram silenciosamente e facilitam grande número de sábias combinações homicidas.

AS CINCO FADAS DO ROMANCE POLICIAL ANGLO-SAXÃO

Entre os primeiros clientes do C. I. C. figuram cinco senhoras de idade. Com seus cabelos grisalhos, olhar doce e voz grave, elas recordam a imagem de professôras aposentadas de vida calma entre um gato sonolento e um cãozinho dorminhoco.

E, todavia, essas cinco velhas "ladies" dirigem os destinos do crime, guiam o braço de inpassíveis assassinos e as pesquisas dos mais renomados detetives do Reino Unido. Seu nome? Agatha Christie, Dorothy Sayers, Patricia Wentworth, Anne Hocking e Margery Allingham, as cinco fadas do romance policial anglo-saxão.

Tôdas têm em comum o mesmo pecado: a poesia; por ela começaram ou nela terminarão. Mas descobriram também que a poesia rende pouco e o crime muito.

Agatha Christie está atualmente escrevendo seu qüinquagésimo sexto romance policial e os teatros londrinos já apresentaram três de suas peças. Até há pouco escrevia à máquina com dois dedos mas já agora utiliza um ditafone.

Outro ponto em comum, as cinco têm inspiração bucólica. Agatha Christie concebe os crimes sentada numa cadeira de balanço em seu jardim, próximo de um riacho. Anne Hocking, especialista em veneno, acha suas idéias ao caminhar pelos bosques.

Margery Allingham imagina o crime com auxílio do ruído dos cursos de água. Quando não pode sair de casa, abre as torneiras da banheira.

SHERLOCK HOLMES TORNA-SE SENTIMENTAL

Há pouco, os fiéis de Sherlock Holmes ficaram surpreendidos: uma companhia norte-americana anunciou que tencionava realizar para a televisão cêrca de trinta filmes relatando as aventuras do herói de Conan Doyle. Mas topava com grave inconveniente: Sherlock professa para com o belo sexo um desprêzo radical. Ora as telas norte-americanas exigem que o detetive — jovem e bonitão — apresente, ao mesmo tempo, suas aventuras policiais e sentimentais.

As aventuras de Sherlock Holmes terão pois de sofrer para a televisão norte-americana um tratamento adequado e os verdadeiros amadores de Conan Doyle já se desesperam: abandonará Sherlock o velho companheiro Watson pelos belos olhos de uma sereia?

Time Notes

Hope não quiz melindrar a Princesa...

● O público canadense não gostou de um filme, exibido na TV da Canadian Broadcasting Corporation, no qual Bob Hope fazia piadas acêrca do desenlace do romance Margaret-Townsend. A Canadian General Motors, patrocinadora do programa, alegou desconhecimento do que continha o filme e pediu desculpas ao povo, enquanto o comediante frisou que não era sua intenção melindrar ou ofender quem quer que fôsse e que suas piadas deviam ser encaradas com vontade.

● O suplemento de natal da Copacabana está assim constituído: "Natal das Crianças" e "Noiva Querida", por Black-Out; "Boas Festas" e "Noite Silenciosa", por Altamiro Carrilho e sua bandinha; "Adeus" e "Noite de Natal" por Orlando Silva; "Noite Feliz e "Natal no Sertão", pelo Duo Brasil Moreno; "Mais uma Primavera" e "Feliz Natal", pelo Côro da Rádio Nacional; "Canção de Natal" e "Prece de Natal", por Leny Eversong; "A Valsa do Natal" e "Feliz Natal para Você", por Orlando Silva; "Cantiga de Natal" e "Canção de Dezembro", por Mario Martins; "Outros Natais" e "Não Chore, Linda Criança", por Angela Maria; "Ave Maria" e "Jesus", por Nadir do Melo Couto; "Ave Maria" e "Panis Angelicus", por Angela Maria; e "O Natal já vem" (duas partes) pelo Côro Infantil do Clube dos Garotos G-9.

● E' do filme "Fuga Desesperada", com Chester Morris e Barbara Hale, em exibição esta semana, a bonita melodia "Unchained", já um grande sucesso.

● Os maiores êxitos musicais dos Estados Unidos, no momento, são: "Love is a Many Splendored Thing", "Yellow Rose of Texas", "Autumn Leaves", "Secenteen", "Domani", "Rose Tatoo" e "All I Need is You".

● O comentarista David Lawrence propôs que os partidos Republicano e Democrático apoiassem Eisenhower para a reeleição. Assim, pouparia a Ike as canseiras de uma campanha eleitoral e o teriam por mais quatro anos à frente dos destinos dos Estados Unidos.

● A srta. Léa Penna é a mais séria adversária da favorita srta. Rosinha Serzedello Machado no páreo do título da "Glamour Girl" de 55.

UM DISCO POR DIA

"JOHNNY GUITAR", bolero de Victor Young, do filme de mesmo título, e "J'AI TROP AIMÉ", tango de Jacob Gade; disco Odeon .... (8.677), na interpretação de Franck Fourcel e suas cordas.

Duas músicas agradáveis bem interpretadas no estilo do chamado "jazz sinfônico". Comercial, e popular, mas de reduzida categoria artística.

Disco regular, mais para os apreciadores do gênero.

Escola de Édipo

PALAVRAS CRUZADAS

PROBLEMA N.º 80

Odlanid — (Rio)

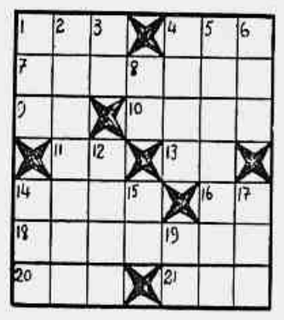

HORIZONTAIS:

1 — Registro de sessão de corporações.
4 — Vazio.
7 — Cortejar.
9 — Preposição, indica lugar.
10 — Pirinola.
11 — Correr.
13 — Símbolo do lítio.
14 — Garantia de pagamento dada por terceiro.
16 — Pronome pessoal da segunda pessoa do singular, o qual designa pessoa com quem se fala.
18 — Acalmar.
20 — Para barlavento.
21 — Lâmina de ouro que imita fôlha de palma.

VERTICAIS:

1 — Escolha.
2 — Que causa temor.
3 — Carta de jogar com um só ponto marcado.
4 — Verbal.
5 — Fundamental.
6 — Mas.
8 — Bêrço de Abraão.
12 — Pouco vulgar.
14 — Uma das partes da dobradiça, que se liga à outra pelo pino.
15 — Estuda.
17 — Berne.
19 — Enlace.

*

DICIONÁRIOS — Nesta seção são adotados os seguintes léxicos: Pequeno Dicionário Brasileiro da Língua Portuguêsa (G. Barroso-H. Lima), Monossilábicos de Casanovas e Japyassu, Vocabulário Antroponímico de Lidaci e Provérbios de Lamenza.

COLABORAÇÕES — Aceitamos colaborações de fácil solução rigorosamente baseadas nos léxicos adotados nesta seção.

*

CORRESPONDÊNCIA — Tôda correspondência para esta seção deve ser enviada a: DINALDO ALECRIM — Redação do *Correio da Manhã* — Av. Gomes Freire, 471 — 3.º andar — Rio.

*

SOLUÇÕES DO NÚMERO ANTERIOR

PROBLEMA N. 19 — *Horizontais:* ópera. Abacate. Cá. Ofim. Ura. Ala. Tala. An. Anemona. Amigo. *Verticais:* Obarana. Pá. Eco. Rafa. Atilano. Acuta. Emana. Além. Ami. Og.

Xadrez

O PROBLEMA DE HOJE

(de C. Groenveld)

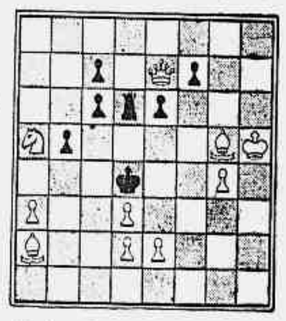

Pretas: 7 peças. Brancas: 10 peças. As brancas jogam e dão mate em dois lances.

A resposta, amanhã.

* * *

A SOLUÇÃO DE ONTEM

1, RxPD, qualquer; 2, D ou C: mate.

O "PROFESSOR"

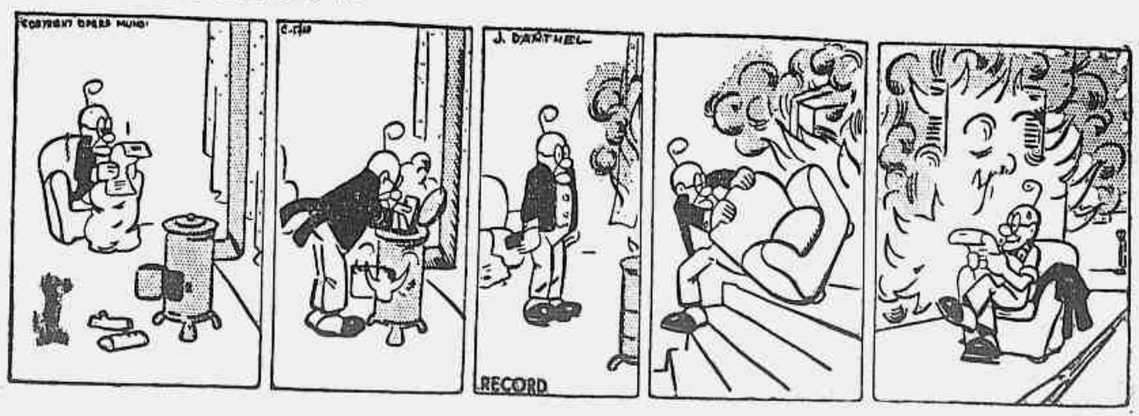

Correio da Manhã

Redação, Administração e Oficinas: Avenida Gomes Freire, 471
TELEFONE: 52-2020
Agência Central e Balcão (Publicidade e Assinaturas): Rua da Assembléia, 109 — Telefones: 22-6345, 42-1053 e 42-8323.
SUCURSAL EM SÃO PAULO
Rua 24 de Maio, 276, 12º
Telefone: 33-6991
SUCURSAL EM MINAS
Rua Goiás, 65 — Belo Horizonte
Telefone: 2-0372
PREÇO DE ASSINATURAS
Anual .... Cr$ 300,00
Semestral .... Cr$ 180,00
EXTERIOR
Anual .... Cr$ 500,00
NUMERO AVULSO
Domingos .... Cr$ 2,00
Do dia .... Cr$ 1,50
SÃO PAULO (CAPITAL) E BELO HORIZONTE
Domingos e dias úteis.... Cr$ 2,00
Cobradores autorizados: — Francisco Vieira de Souza, João Nunes, José Coelho da Silva, José Salvador Gigante, Manoel Morley, Mario Simões Gonçalves, Pedro José de Souza e Sebastião Lincoln.

RESENHA

ASSUNTOS DE HOJE: Exposição sôbre o intercâmbio luso-brasileiro — Parecer ao projeto que isenta de direitos de importação equipamentos para a indústria automobilística — Reunião na Federação das Indústrias — Exportação de café pelo pôrto de Santos — Valor das exportações brasileiras para a Suécia — Safra de trigo — Deliberações da Câmara Portuguêsa de Comércio e Indústria — Em Santos a Comissão de Parlamentares e homens de negócios norte-americanos — Irregularidade no serviço telegráfico de Minas Gerais — Exportação de frutas pelo pôrto de Santos

★ A Associação Comercial de Belo Horizonte comunicou-se com o diretor do D. C. T. formulando reclamações contra irregularidades que estariam havendo no serviço de transmissões telegráficas no Estado de Minas Gerais, com o que vêm sendo prejudicadas as atividades comerciais.

★ No mês de outubro último as exportações paulistas de frutas cítricas, pelo pôrto de Santos montaram a 72.118 caixas: 29.695 para a Argentina e 2.423 para a Inglaterra.

★ Em mesa redonda realizada ontem na Associação Comercial de Santos, a delegação de parlamentares e homens de negócios norte-americanos que ora visita o nosso país, debateu com os exportadores e produtores paulistas o problema do preço do café.

★ Durante a última reunião da Câmara Portuguêsa de Comércio e Indústria do Rio de Janeiro, o sr. Joaquim de Souza Cordeiro, adido comercial da Embaixada portuguêsa em nosso país, fêz uma exposição pormenorizada sôbre a atual situação do intercâmbio comercial luso-brasileiro.

★ Obteve parecer favorável da Comissão de Finanças do Senado o substitutivo Nelson Omegna, ao projeto de lei n. 432, de 1955, que isenta de direitos de importação, taxas aduaneiras e outras obrigações fiscais, pelo prazo de dois anos, equipamentos destinados à indústria de material automobilístico.

★ Reune-se hoje o conselho de representantes da Federação das Indústrias do Distrito Federal. Na ocasião o sr. Zulfo de Freitas Mallmann, presidente da entidade e chefe da delegação que a representou na reunião de Pôrto Alegre, fará uma exposição sôbre o importante conclave e suas conclusões.

★ Até o dia 20 do corrente foram embarcados para o exterior, pelo pôrto de Santos, 873 mil sacas de café. Espera-se que até o fim dêste mês as exportações se elevem ao total de 1 milhão e 400 mil sacas.

★ As exportações de produtos brasileiros para a Suécia atingiram no período de janeiro a agôsto dêste ano o valor de 2 bilhões e 76 milhões de cruzeiros.

★ A safra nacional de trigo do corrente ano está avaliada em 982.961 toneladas, prevendo-se, assim, um aumento de cêrca de 111.328 toneladas em relação a do ano passado. Quanto ao valor estima-se em 4.437.232.000 cruzeiros.

★ Foram designados para representar a Câmara Portuguêsa de Comércio e Indústria do Rio de Janeiro junto à Associação Comercial do Rio de Janeiro, os srs. Américo Alves Moreira e Ildefonso Leitão.

★ Foi elevada à categoria de sócio efetivo da Câmara Portuguêsa de Comércio e Indústria do Rio de Janeiro, a firma "Imperial Vinícola", Ltda., de Sangalhos, em Portugal.

DIPLOMAS EXTRAVIADOS

Declaramos para os devidos fins que os nossos diplomas, todos expedidos pela Escola Técnica de Comércio de São Paulo, da Capital do Estado de São Paulo, e devidamente registrados na Diretoria do Ensino Comercial, acham-se extraviados.
Rio de Janeiro, 22 de Novembro de 1955 — Carlos Marcos de Oliveira Filho; Doracy Rodrigues de Oliveira, Hiroshi Nakano, Hissao Matsuda, Jorge Gmeiner, José Maria Pinto Zilli, José Stella, Luiz Carlos D'Avila Pereira, Miguel Martinez Filho, Paulo Namias, Silvio Vendramini, Wilson Alexandre Alves. (8902)

Edital de Convocação
Condomínio do Edifício "Premier"

Na qualidade de incorporador do Edifício "Premier", sito à rua Barata Ribeiro nº 63, em Copacabana, convoco os Senhores Promitentes — Compradores para uma Assembléia Geral Extraordinária, a ser realizada às 16,30 horas do dia 29 de novembro de 1955, à Av. Rio Branco nº 81, 12º andar, salas 1201/2, nesta Cidade, para tratar da eleição do Síndico e de outros assuntos de interesse geral. Na hipótese de não haver número suficiente à hora marcada, será feita nova chamada às 17 horas, quando as deliberações serão tomadas com qualquer número, na forma da Lei.
Rio de Janeiro, 22 de novembro de 1955 — (a) *Ricardo Musafir* (28837)

Petrópolis Country Club
Conselho Deliberativo

Na forma do artigo 49, convoco os Srs. Membros e Suplentes do Conselho para se reunirem, ordinàriamente, em 1a. convocação, às 20 horas do dia 29 de Novembro corrente, na Séde do Club dos Caiçaras, à Lagôa Rodrigo de Freitas, para tratar da seguinte ordem do dia:
1) — discutir e julgar a proposta orçamentária para o exercício de 1956;
2) — adotar o programa de realizações sociais e esportivas, para o ano de 1956; e
3) — assuntos de interêsse geral.
Na eventualidade de falta de número, na primeira convocação, para o funcionamento do Conselho, fica êste convocado para o mesmo dia e local às 21 horas.
José Pereira Lira — Presidente (4962)

MOVIMENTO MARITIMO

NAVIOS ESPERADOS:

Longo curso - passageiros: 23.11. (N) Del Norte; 24.11. (S) Del Mar. (S) Straat Makassar; 25.11. (N) Andes. (S) Tijisadane. (S) Alioth; 26.11. (S) Augustus. (S) Montevideo, 28.11. (S) Paraguay Star. (N) Santa Rosa. (N) Altair. (S) Cap Blanco; 29.11. (N) Canada Maru.

Longo curso - cargueiros: 22.11. (S) Flandres. (N) Nordstjerman. (N) Atalarza. (N) Tweed. (N) Ilheos; 24.11. (S) Freya Torm. (S) Axeldyk. (S) Ralkanger. (S) P e T Trader. 25.11. (S) Ancud. (N) Pardo.

Navios carvoeiros: 23.11. Martagon; 26.11. Siderurgica VI.

Navios com trigo: 23.11. - Loide Peru; Loide Cuba; 26.11. - El Oriental.

Navios frigoríficos: 22.11. - Gudsundra.

Entradas do dia 21.11.55: Longo curso: 2; Cabotagem: 4; Peq. Cabotagem: 2.

Em Aditamento - entr. 20.11.55: Longo curso: 1; Cabotagem: 1; Peq. cabotagem: 2

NAVIOS ATRACADOS:

Cais da Gamboa: P. Mauá - Bruges - belga, 2 guind. export.; Siderurgica 2.º - nac.; Highland Princess - ingl., 3 g. imp exp.; Arm. 1 - Lavoisier - franc., 4 guind. import.; Arm. 2 - Bretagne - franc., 4 guind. imp. exp.; Arm. 2 - Uruguay - import.; Arm. 3 - Brasil Star - ingl., 3 guind. import.; Arm. 4 - Bow Santos - nor., 4 guind. export.; Arm. 5 - Belgrano - nor., 4 guind. import.; Arm. 7 - Juan de Garay - arg., 4 guind. import.; Arm. 8 - Rio San Juan - arg., 3 guind. import.; Frigorif. - African Reefer - din., 3 guind. export.; Pat. 9/10 - Bowhill - nor., 3 guind. imp. exp.; Arm. 10 - Alba - lib., 1 g. import.; Arm. 11 - Venezuela - sueco, 5 guind. import.; Arm. 12 — Bahia - nac., 3 guind. import.; Arm. 13 - Itaimbé - nac., 3 guind. import.; Arm. 14 - Itahité - nac., 5 guind. export.; Arm. 15 - Araranguá - nac., 4 guind. export.; Arm. 15 - Santa Luiza - nac., 3 guind. import.; Arm. 16 - Sinuelo - nac., 3 guind. import.; Arm. 17 - Cahy — nac., 3 guind. import.; Arm. 18 — São Bento - nac., 3 guind. import.

Cais de São Cristóvão: Arm. 22 - Valencia - sueco, 3 guind. import.; Arm. 23 - Ariel - nac., 3 guind. import.; Arm. 24 - Guarapé - nac., 2 guind. import.; Arm. 24 - Tio-Tejo - nac., import.; P. Carvão — Siderurgica 8.º - nac., 2 guind. import.; Siderurgica 3.º - nac., 2 gd. imp.

Cais do Caju: P. Madeiras - Arzil — nac., 2 guind. import.; Jequitibá - nac., 1 g. import.; Timbira - nac., 1 g. import.; Itu - nac., 2 guind. import.; Arm. 31 - Urania - nac., 2 guind. import.; Arm. 31 - Laguna - nac., 2 guind. import.; Arm. 32 - Aramar - nac., 2 guind. import.; Arm. 32 - Max - nac., 2 guind. import.; Arm. 32 - Coral - nac., 1 g. import.; Arm. 33 - Luiz Soares - nac., 2 guind. import.; Arm. 33 - Cruzeiro - nac., 1 g. import.

Vapores de cabotagem - aguardando atracação: 20.11. - Tibagy. Rio Tejo.

Iates de pequena cabotagem - aguardando atracação: 20.11. - Barão dos Aimorés

AGÊNCIAS AÉREAS

Aerovias Brasil	32-4300
Aéreo Geral	22-6792
Alitalia	43-9772
Air France	42-8836
Braniff	32-2255
Cruzeiro do Sul	42-6060
Ibéria .... 22-2294 e	22-5801
Vasp	42-8094
Nacional	32-6119
Panair	22-7770
Pan American	52-8070
Real	42-3611
K. L. M.	52-4858
Lóide Aéreo	32-5195
Linhas Aéreas Paulistas	32-3741
N. A. B	42-1610
Santos Dumont	42-8026
S. A. S	42-1704
Itaú	32-8418
Varig	52-3700
Scandinavian Airlines System	32-7320
Swissair	23-1950

ARRECADAÇÃO FEDERAL

A Recebedoria do Tesouro no Distrito Federal arrecadou:

De 1 a 21 de novembro	501.105.041,90
Em 22 de novembro	30.134.028,50
Total	531.239.070,40
Em igual período de 1954	412.335.626,20
Diferença para mais no mês	118.903.445,20
Durante o ano:	
De 2 de janeiro a 22 de novembro	10.230.429.323,40
Em igual período de 1954	8.011.212.277,80
Diferença para mais no ano	2.219.217.045,60

CONTRABANDO DE CÊRA DE CARNAÚBA

FORTALEZA, — O inspetor da Alfândega local, sr. João Alves Moura, e o delegado fiscal, sr. Irineu Filho, confirmaram à reportagem a descoberta de volumoso contrabando de cêra de carnaúba, o maior que já se registrou no Ceará, em que as firmas acusadas causaram ao fisco prejuízos avaliados em mais de 500 milhões de cruzeiros. Para conseguir o seu intento, os promotores do escândalo executaram um desvio criminoso de dólares de exportação. Prossegue o inquérito aberto a respeito. (ASP.).

NÃO HOUVE CONTRABANDO DE CÊRA

FORTALEZA, 22 (Asp.) — A propósito das notícias sôbre contrabando de cêra de carnaúba no pôrto de Fortaleza, o sr. João Alves Moura, inspetor da Alfândega declarou que não se trata de contrabando de cêra, mesmo porque a fiscalização da Alfândega e o Banco do Brasil não permitem mais tentativa desta ordem. Frisou que o que pode existir é uma possível sonegação cambial, cujos processos estão em fase de julgamento, envolvendo, de certo modo, algumas firmas de Recife e do Rio de Janeiro.

Indústria Brasileira de Meias S/A
Pagamento do 24.º Dividendo de ações ordinárias

Comunicamos aos portadores de ações ordinárias que a partir do próximo dia 25 do corrente, será iniciado o pagamento do dividendo correspondente ao 1º semestre de 1955 à razão de Cr$ 15,00 (quinze cruzeiros) por ação.
Êsse pagamento será efetuado na sede Social à Rua Xavier de Toledo, 114 5º andar sala 512 das 14 às 16 horas dos dias úteis exceto aos sábados, e no Rio de Janeiro, no Escritório Levy Ltda. à Rua da Quitanda, 187 loja no mesmo horário.
São Paulo, 18 de Novembro de 1955
Herbert Victor Levy — Diretor Presidente (15027)

VIDA COMERCIAL

BÔLSA DE VALORES DO RIO DE JANEIRO
Movimento do leilão de promessa de venda de câmbio n.º 447, de 22-11-1955

ESPÉCIE DE DIVISAS	Categ	Oferecidas	Licitadas	Sobras	Agio Min	Agio Max.	TOTAL EM Cr$
US$ ARGENTINA - PRONTO	1ª	36.000	—	36.000	—	—	—
	2ª	48.000	—	48.000	—	—	—
	3ª	96.000	—	96.000	—	—	—
	4ª	48.000	10.000	38.000	40,00	40,00	400.000,00
	5ª	12.000	—	12.000	—	—	—
US$ BOLIVIA — PRONTO	1ª	25.000	—	25.000	—	—	—
	2ª	25.000	—	25.000	—	—	—
	3ª	—	—	—	—	—	—
	4ª	—	—	—	—	—	—
	5ª	—	—	—	—	—	—
US$ FINLANDIA — PRONTO	1ª	7.000	—	7.000	—	—	—
	2ª	190.000	65.000	125.000	30,00	30,00	1.950.000,00
	3ª	30.000	5.000	25.000	35,00	35,00	175.000,00
	4ª	2.000	2.000	—	40,00	40,00	80.000,00
	5ª	2.000	—	2.000	—	—	—
US$ — A 120 DIAS	1ª	235.000	235.000	—	68,00	70,10	17.715.100,00
	2ª	178.000	178.000	—	80,00	82,50	14.432.100,00
	3ª	105.000	105.000	—	150,60	151,00	15.834.900,00
	4ª	11.000	11.000	—	200,60	201,00	2.210.600,00
	5ª	6.000	6.000	—	300,50	301,00	1.803.500,00

TOTAL GERAL EM CRUZEIROS — 54.600.200,00

CÂMBIO

Ontem, êsse mercado funcionou calmo, tendo o Banco do Brasil oficializado as seguintes taxas:

	Vend.	Comp.
Libra	52,6960	51,4080
Dólar	18,82	18,36
Franco suiço	4,4269	4,2834
Franco belga	0,3769	0,3677
Peso uruguaio	4,8693	4,6957
Peso argentino	—	—
Franco francês	0,0538	0,0525
Escudo	0,6607	0,6328
Peso boliviano	0,3137	—
Florim	4,9577	4,8361
Coroa sueca	3,6402	3,5513
Coroa dinamarquesa	2,7499	2,4340
Coroa tcheco-eslovaca	2,6139	2,55
Marco	4,4843	4,3747

OURO FINO
O Banco do Brasil afixou para compra do ouro fino, 1.000/1.000, o preço de Cr$ 20,8176, por grama.

BONIFICAÇÕES
Tabela de Bonificações afixada pelo Banco do Brasil, de acôrdo com a Instrução n. 114, da SUMOC:

	2ª Cat.	3ª Cat.	4ª Cat
US$	18,70	24,70	31,70
Libra, £	52,360	69,160	88,760
US$ convênio	17,19	22,95	29,67
Suiça	4,3008	5,760	7,3924
França	0,0491	0,0655	0,0847
Bélgica	0,3406	0,4548	0,5830
Dinamarca	2,4661	3,2924	4,2563
Suécia	3,3249	4,4390	5,7388
£, Islândia	48,132	64.260	83,076

CAMBIO LIVRE
(Dia 22-11-955)
Cotações do dólar:
Na abertura: Compra Cr$ 64,80 a 65,00. Venda Cr$ 66,80 a 67,00.
No fechamento: Compra Cr$ 64,50 a 64,80. Venda Cr$ 66,50 a 66,80.
Cotações da libra:
Na abertura: Compra Cr$ 184,00. Venda Cr$ 179,00.
No fechamento: Compra Cr$ 178,00 a 179,00. Venda Cr$ 183,00 a 184,00
MERCADO — Na abertura, estável; no fechamento, firme.

CÂMBIOS ESTRANGEIROS

NOVA YORK, 22.
Abertura — Nova York sôbre Londres por £ 2.8012 comp. e 2.8025 vend. **Montreal** telegr. por $ 99.93 comp. e 1.0000 vend. **Rio de Janeiro** por Cr$ 1.50 comp. e 1.52 vend. **Buenos Aires** tel. por P. 3.12 comp. **Montevidéu** tel. por ... 25.75 comp. e 26.25 vend. **Paris** tel. por F. 0.2850 comp. e 0.2862 vend. **Berna** tel. por F. 23.33 comp. e 23.34 vend. **Estocolmo** telegr. por Kr. 19.32 comp. e 19.34 vend. **Madrid** oficial por P. 2.36. **Bélgica** telegr. por F. 1.9950 comp. e 1.9975 vend. **Amsterdam** tel. por F. 26.21 comp. e 26.23 vend. **Lisboa** telegr. por Escudo 3.49 comp. e 3.50 vend. **Alemanha** telegr. por Mark 23.58 comp. e 23.60 vend.

NOVA YORK, 22.
Fechamento — Nova York sôbre: **Londres** telegráfica por £ 2.8000 comp. e 2.8012 vend. **Montreal** tel. por $ 1.0000 comp. e 1.0006 vend. **Rio de Janeiro** por Cr$ 1.48 comp. e 1.54 vend. **Montevidéu** tel. por P. 25.50 comp. e 25.75 vend. **Buenos Aires** tel. por P. Nominal 3.12 vend. **Paris** tel. por F. 0.2850 comp. e 0.2862 vend. **Berna**, tel. por F. 23.33 comp. e 23.34 vend. **Estocolmo** tel. por Kr. 19.32 comp. e 19.34 vend. **Madrid** tel. por P. 2.36. **Bélgica** tel. por F. 1.9950 comp. e 1.9962 vend. **Lisboa** tel. por Escudo 3.49 comp. e 3.50 vend. **Amsterdam**, tel. por F. 26.22 comp. e 26.24 vend. **Alemanha** tel. por Mark 23.57 comp. e 23.59 vend.

LONDRES, 22.
Abertura — Londres, à vista, por £ sôbre: **Nova York** à vista por £ 2.8018 comp. e 2.8025 vend. **Rio de Janeiro** livre por Cr$ 175.00 comp. e 185.00 vend. **Buenos Aires** por P. t/média 50.28. **Montevidéu** por P. 10.25 comp. e 11.25 vend. **Canadá** por $ 2.8012 comp. e 2.8025 vend. **Berna** por F. 12.26 comp. e 12.2625 vend. **Amsterdam** telegr. por F. 10.63 comp. e 10.6325 vend. **Paris** tel. por F. 981.62 comp. e 981.87 vend. **Bruxelas** por F. 139.75 comp. e 139.80 vend. **Estocolmo** por Kr. 14.5337 comp. e 14.5362 vend. **Lisboa** por Escudo 80.05 comp. e 80.15 vend. **Berlim** (marco bloqueado), por Mark 11.7512 comp. e 11.7537 vend. **Copenhague** por Kr. 19.3325 comp. e 19.3350 vend. **Oslo** por £ Kr. 20.0075 comp. e 20.01 vend. **Madrid** (oficial), por P. 30.66 comp. e 31.66 vend. **Genova** por L. 1.760 comp. e 1.76050 vend.

LONDRES, 22.
Fechamento — Londres, à vista, por £ sôbre: **Nova York** à vista por £ 2.8012 comp. e 2.8018 vend. **Rio de Janeiro** livre, por Cr$ 175.00 comp. e 185.00 vend. **Buenos Aires** por P. t/média 50.28. **Montevidéu** por P. 10.25 comp. e 11.25 vend. **Canadá** por $ 2.8006 comp. e 2.8012 vend. **Berna** por F. 12.26 comp. e 12.2625 vend. **Amsterdam** telegr. por F. 10.6312 comp. e 10.6337 vend. **Paris** tel. por F. 981.50 comp. e 981.75 vend. **Genova** por L. 1.76025 comp. e 1.76075 vend. **Bruxelas** por F. 139.80 comp. e 139.85 vend. **Estocolmo** por Kr. 14.5337 comp. e 14.5362 vend. **Copenhague** por Kr. 19.3325 comp. e 19.3350 vend. **Oslo** por £ Kr. 20.0075 comp. e 30.01 vend. **Berlim** (marco bloqueado), por M. 11.7512 comp. e 11.7537 vend. **Portugal** por Escudo 80.05 comp. e 80.15 vend. **Madrid** por P. 30.66 comp. e 31.66 vend.

MONTEVIDEU, 22.
Fechamento — (Mercado livre para transferências e pagamento de serviços financiais.) Sôbre **Londres** à vista por £: Taxa de compra (P) — 10.82. Taxa de venda (P) — 10.87. Sôbre **Nova York**, à vista, por 100 dólares: Taxa de compra (P) — 390.50. Taxa de venda (P) — 391.50.

BUENOS AIRES, 22.
Fechamento — Sôbre Londres, à vista, por £: Taxa de compra (P) — 89.40. Taxa de venda (P) — 89.70. Sôbre Nova York, à vista, por 100 dólares: Taxa de compra (P) — 3.200.00. Taxa de compra (P) — 3.210.00.

Stock Exchange de Londres

LONDRES, 22.
Plano B:
Titulos brasileiros:
Federais — Conversão, 1910, 4 % — 49.10.0. Empréstimo, 1913, 5 % — 49.0.0.
Estaduais — Distrito Federal, 5 % (nacionalizado) — 11.0.0. Rio de Janeiro, 1927, 7 % — 37.0.0. Bahia, 1928, 5 % — 34.0.0.
Titulos diversos — Bank of London e South America — 5.8.9. São Paulo Gaz, Co., Ltd. (preferenciais) — 6.10.0. Cables & Wireless, Ltd. (ordinárias) — 2.1.3. Wilson Sons & Cia. — 0.1.7. Imperial Chemical Industries, Ltda. — 2.7.1. Lloyd's Bank Ltd. ("A" Shares) — 2.17.6. Rio Flour Mills & Granaries, Ltd. — 1.11.10. São Paulo Railway, Co., Ltd. (ações 10/1) — 0.2.1.
Titulos estrangeiros — Consols 2 1/2 % — 57.10.0. Emp. de Guerra Britanico, 3 1/2 %, 1927/47 — 76.15.0. Shell Transport Trading — 6.17.3. Canadian Eagle Oil — 2.11.3. Royal Dutch Petroleum — 61.5.0.

BÔLSA DE VALORES

Estêve ontem, bastante ativa. Negócios regulares nos papéis em evidência. As apólices da União fracas e as Obrigações de Guerra estáveis. As estaduais de São Paulo e Minas calmas, com os demais papéis irregulares, como se vê das vendas e ofertas abaixo:

VENDAS

	Cr$
Apolices da União:	
20 D. Emis. Nom.	680,00
37 D. Emis. pt. Emp. antigos	825,00
37 D. Emis., pt. Caut.	820,00
150 Idem	830,00
Obrigações:	
300 T. Nac. 1930	850,00
70 Idem 1932	900,00
100 Ferroviar.	850,00
1 Guerra Cr$ 100,00	90,00
1 Idem Cr$ 200,00	178,00
1 Idem	180,00
102 Idem Cr$ 500,00	445,00
2 Idem	450,00
50 Idem Cr$ 1.000,00	915,00
59 Idem	916,00
154 Idem	917,00
74 Idem Cr$ 5.000,00	4.610,00
385 Idem	4.620,00
2 Idem	4.630,00
Apls. estaduais:	
9 E. Santo pt.	400,00
12 Minas, Popular	180,00
3 Idem	135,00
7 Minas 1934 pt 2ª série	102,00
3 Idem 3ª série	102,00
19 Pernambuco	42,00
20 São Paulo, unificadas	575,00
60 Idem, uniformizadas	800,00
10 São Paulo	168,00
Apólices Municipais do Distrito Federal:	
243 Emp. 1904 pt.	310,00
15 Dec. 1.535	163,00
4 Emp. 1931	178,00
Apólices Municipais dos Estados:	
12 Niteroi pt. Cr$ 600,00, 5 %	200,00
Ações de Bancos:	
50 Prefeitura do Distrito Federal, de Cr$ 200,00	200,00
Ações de companhias:	
3.923 Boavista de Seguros de Cr$ 500,00	650,00
1.494 America Fabril, de Cr$ 200,00	310,00
100 Navegação Savonia, de 10.000,00, c/ 30 %, ord.	2.000,00
500 Paulista E. de Ferro, Cr$ 200,00, pt.	143,00
600 C. Brahma ord. Cr$ 200,00	620,00
1.007 Idem Pref.	600,00
300 Idem	605,00
302 Idem	610,00
1.005 Idem	615,00
450 Idem	620,00
48500 Cimento Vale do Paraiba, Cr$ 200,00	220,00
200 Fab. de Botões e Artefatos de Metal, de Cr$ 1.000,00	1.500,00
2.100 Laminação Brasileira de Ferro, Cr$ 200,00, Brasferro	400,00
50 Lopes Sá Industrial de Fumos, Cr$ 1.000,00	3.000,00
10 Motorista União Comercial Importadora	200,00
230 Mesbla, Cr$ 200,00	206,00
10 Vale do Rio Doce, de Cr$ 1.000,00	520,00

OFERTAS

	Vend. Cr$	Comp Cr$
Obrig da União:		
Guerra, Cr$ 5.000,00, 6 %	4.640,00	4.620,00
Guerra, Cr$ 1.000,00, 6 %	918,00	915,00
Tesouro, 1930, 7 %	—	850,00
Tesouro, 1932, 7 %	1.000,00	—
Tesouro, 1921, 7 %	900,00	—
Ferroviarias, 7 %	—	840,00
Tesouro, 1939, 7 %	—	880,00
Apol. da União:		
Div. Emissões, 5 %, nom.	680,00	650,00
D. Emissões, port.	860,00	845,00
Idem, antigas, 5 %	830,00	815,00
Reajustamento Economico, 5 %	860,00	855,00
Uniformizadas, 5 %	680,00	—
Apols estaduais:		
Centenario de São Paulo, 5 %	350,00	—
Estado do Rio, Eletrificação, 8 %, 3ª série	780,00	—
Idem, 2ª série	750,00	—
Est. do Rio — Rodoviárias	450,00	—
Estado do Rio, 8 %, decreto 3.569	760,00	750,00
Pref. de Niteroi, Cr$ 600,00, 5 %	210,00	200,00
Prefeitura de Campos, 8 %	550,00	—
Pref. Niteroi, de Cr$ 200,00, 8 %	90,00	—
E. Minas, Cr$ 200,00, 5 %, 1ª série	110,00	107,00
E. Minas, Cr$ 200,00, 5 %, 2ª série	103,00	—
E. Minas, Cr$ 200,00, 5 %, 3ª série	102,00	—
Recuperação Economica, 7 %, 1ª série	528,00	520,00
Recuperação Economica, 7 %, 2ª série	525,00	522,00
Recup. Econ. 7 %, 3ª série	—	520,00
Rodoviárias do Est. do Rio Grande do Sul, 8 %	—	750,00
Estado de São Paulo, 8 %, uniformizadas	800,00	790,00
Est. de São Paulo, 5 %	168,00	165,00
Unificadas de São Paulo, 6 %	375,00	370,00
Estado de São Paulo, Ferroviarias	640,00	—
Minas Gerais, 1.177	—	535,00
Minas Gerais, 5 %, nom. (antigas)	280,00	275,00
E. Esp. Santo	400,00	—
Minas Gerais, 7 % (ab. e out.)	—	335,00
Idem, Emp. Popular	185,00	180,00
Idem — Energia e Transportes	480,00	—
Pref. Belo Horizonte, 7 %	—	350,00
Pernambuco, 5 %	—	42,00
Apls Municipais:		
Decreto 1.535, 7 %	172,00	—
Decreto 1.530, 7 %	175,00	—
Decreto 2.097, 7 %	—	175,00
Decreto 1.9.3, 7 %	—	160,00
Decreto 1.995, 7 %	—	180,00
Decreto 3.264, 7 %	—	190,00
Emp. 1906, port., 6 %	—	191,00
Emp. 1931, port., 6 %	180,00	—
Emp. 1914, port.	—	180,00
Emp. 1917, port., 6 %	170,00	167,00
£ 20, port., 6 %	515,00	500,00
Idem, nom.	—	420,00
Campos, 8 %	500,00	—
Ações de Bancos:		
Andrade Arnaud	700,00	—
Boavista	—	2.780,00
Brasil	980,00	—
Borges S. A.	2.000,00	—
Cidade do Rio de Janeiro	—	190,00
Da Capital	140,00	135,00
Comercio, nom.	340,00	320,00
Lowndes	210,00	—
Mercantil do Rio de Janeiro	—	150,00
Moreira Salles	250,00	240,00
Nacional de Minas Gerais	400,00	350,00
Pareto	1.000,00	1.400,00
Português do Brasil, nom.	360,00	—
Idem, port	370,00	—
Prefeitura do Distrito Federal	202,00	200,00
Regional	220,00	—
Ribeiro Junqueira	—	200,00
Cias. de Seguros:		
Argos	—	1.600,00
Confiança	600,00	500,00
Garantia	250,00	—
União dos Proprietários	700,00	600,00
Varejistas	300,00	—
Cias. de Tecidos:		
America Fabril	—	305,00
Aliança Industrial	—	200,00
Brasil Industrial	—	200,00
Progresso Industrial	380,00	350,00
Petropolitana	—	300,00
Corcovado	270,00	—
São Pedro de Alcantara	—	300,00
Cometa	250,00	—
Dona Isabel	—	360,00
Nova America	—	330,00
São Pedro Alc.	305,00	295,00
Taubaté Ind.	—	200,00
Cia de Estradas de Ferro:		
Minas de São Jeronimo, ord.	30,00	27,00
Idem, pref	60,00	—
Paulista, nom.	145,00	140,00
Idem, port	158,00	—
Navegação Savônia	2.010,00	1.990,00
Cias. diversas:		
Aços Especiais Itabira, ord.	2.200,00	—
Aços Especiais Itabira, pref.	2.000,00	—
Arno S. A., Industria e Comércio	1.180,00	—
A Sensação Modas, S. A.	1.320,00	1.230,00
A Exposição Modas, S. A.	1.200,00	1.120,00
Atlantida Cinem (pref.)	70,00	—
Brasileira de Energia Elétrica	146,00	145,00
Brasileira de Carbureto de Calcio	—	400,00
Brasileira de Roupas	990,00	950,00
Brasileira de Gaz	—	350,00
Brasileira de Fósforos	180,00	—
Brasileira de Ceramica	1.100,00	—
Cogema	1.200,00	—
Carb. Minas de Butiá	26,50	25,50
Carioca Industrial	150,00	135,00
Cervejaria Bohemia	—	100,30
Cerv. Brahma, ord.	615,00	—
Idem, pref.	615,00	610,00
Cervejaria Cairu, ord	—	300,00
Cimento Aratu	1.050,00	—
Cimento do Vale Paraíba	—	220,00
Cimento Paraiso	100,00	—
Dias Garcia Imp, ord	1.500,00	—
Dias Garcia Imp pref.	500,00	—
Docas da Bahia	—	—
Docas de Santos, nom.	—	240,00
Idem, port	213,00	210,00
Expresso Federal	—	203,00
Ferro Brasileiro	400,00	390,00
Fôrça e Luz de Minas Gerais	—	146,00
Fôrça e Luz do Paraná	191,00	190,00
Fab. Nacional de Motores	—	120,00
Fôrça e Luz Alegre Veado	—	320,00
Harkson, Ind e Comercio Kibon, ord.	650,00	—
Idem, pref.	160,00	—
Lojas Americanas (c/ bônus)	—	2.100,00
Lab Moura Brasil-Orlando Rangel	—	1.150,00
Laboratórios Goulart	—	1.199,00
Laminação Brasileira de Ferro	410,00	395,00
Lopes Sá Ind. de Fumos	3.100,00	2.990,00
Manufatora de Brinquedos "Estrela"	1.290,00	1.270,00
Mercado Municipal	200,00	—
Mesbla	207,00	205,00
Nacional de Oleo de Linhaça	—	350,00
Manuf. de Piratininga	1.300,00	1.200,00
Nacional de Alcalis	1.010,00	—
Panair S. A.	103,00	100,00
Parafusos Santa Rosa	110,00	—
Pneus General, pref.	950,00	—
Paulista de Fôrça e Luz	190,00	185,00
Refinaria Pet União, pref.	2.000,00	1.100,00
Siderurgica Nacional	—	265,00
Sider Mannesmann, ord.	920,00	—
Idem, preferenciais	920,00	—
Sudeletro S. A., pref.	850,00	—
Idem, ord.	—	1.200,00
Sid. Belgo Mineira	1.273,00	1.250,00
S. A. Marvin	260,00	230,00
Usinas Nacionais	1.200,00	—
White Martins	435,00	—
Sanson Vasconcellos	500,00	380,00
Temil S. A. — Tecnica de Maquinas para Industria e Lavoura	1.300,00	1.100,00
Ultragás, pref.	185,00	—
Vale do Rio Doce (nom.)	700,00	600,00
Vale do Rio Doce, portador)	—	500,00
Valeria, 1ª	—	233,00
Valeria, 2ª	228,00	216,00
Valeria, 3ª	244,00	224,00
Vidreira do Brasil — (Covibra)	1.505,00	1.495,00
Sul Mineiro Eletricidade, pref.	130,00	—
Squib S. A.	1.100,00	1.000,00
Debêntures:		
C. Brahma	—	4.200,00
Cotonificio Gavea	—	170,00
Lar Brasileiro, 1ª série	—	160,00
Lar Brasileiro, 2ª série	162,00	160,00
Lar Brasileiro, 3ª série	780,00	—
Docas de Santos	—	180,00
Hotels Palace	750,00	—
Letras hipotecárias:		
Banco Prefeitura do Distrito Federal, 7 %	—	720,00

CAFÉ

Mercado frouxo. Preços em baixa. O tipo 7, foi cotado a base de Cr$ 250,00, por 10 quilos. Não houve vendas. Entradas 26.436. Embarques 19.078. Existência 803.275. Café despachado para embarques 52.505 sacas.

COTAÇÕES — POR 10 QUILOS — Incluindo o preço da sacaria

Tipo 2	Cr$ 310,00
Tipo 3	Cr$ 298,00
Tipo 4	Cr$ 286,00
Tipo 5	Cr$ 274,00
Tipo 6	Cr$ 262,00
Tipo 7	Cr$ 250,00
Tipo 8	Cr$ 238,00

PAUTA — Preço — Estado de Minas Gerais
Tipo comum ... Cr$ 25,30
Tipo fino .... Cr$ 39,35
Estado do Rio
Tipo comum ... Cr$ 27,00
CAFE' A TERMO — Não funcionou ontem, por falta de número legal de corretores.

DISPONIVEL
SANTOS, 22.
Tipo 4, Estilo Santos .... Cr$ 393,50
Tipo 4, Santos, Riado .... Cr$ 358,50
Tipo 4, Sem descrição .. Cr$ 350,00
Posição: calma.
Posição: Estável.
Entradas 7.371
Embarques 21.890
Existência 2.486.768
Saíram 2.480 sacas, para a Europa.

CAFE' A TERMO
Contrato B

	Abert	Fech
Novembro, 1955	379,90	379,90
Dezembro, 1955	379,80	379,80
Janeiro, 1956	379,80	379,80
Março, 1956	383,90	383,00
Maio, 1956	381,90	381,90
Junho, 1956	331,90	381,90
Setembro, 1956	381,90	381,90

VENDAS — Não houve
Posição — Na abertura, paralisado; no fechamento, paralizada.

Contrato C

	Abert.	Fech
Novembro 1955	416,30	416,30
Dezembro 1955	411,40	411,40
Janeiro, 1956	407,90	407,90
Março, 1956	405,90	405,90
Maio, 1956	405,40	405,40
Junho, 1956	406,90	405,40
Setembro, 1956	407,00	407,00

Vendas: Não houve.
Posição — Na abertura calma; no Fechamento: calma.

NOVA YORK, 22.
Contrato "S" — Santos — Extritamente — Mole

	Abert	Fech.
Outubro, 1955	49,35	39,20
Março, 1956	45,75	45,65

NOVO CONTRATO B

Maio, 1956	43,95	43,69
Junho, 1956	42,60	42,28
Setembro, 1956	41,10	40,95

VENDAS — Na abertura, 2.000; no fechamento 26.000 sacas.
NA ABERTURA — Mercado estável. Alta de 12 a 35 pontos.
NO FECHAMENTO — Mercado estável, com baixa de 3 e alta de 3 a 20 pontos.

AÇÚCAR

Mercado calmo. Preços inalterados. Entradas 12.706 sacos, sendo 12.206 do Estado do Rio e 50 de Pernambuco. Saídas 5.833. Existência 93.463 sacos.

COTAÇÕES POR 10 QUILOS
Branco cristal .... Cr$ 405,00
Cristal, amarelo .... Cr$ 387,00
Mascavinho .... Cr$ 330,00

EM PERNAMBUCO
RECIFE, 22.
Mercado — Estavel
Preço — Por 60 quilos — Usina de primeira, não cotado — Usina de segunda, não cotado — Demerara, Cr$ 360,00 — Cristal Cr$ 380,00.
Entradas — Ontem: 17.978; desde 1º de setembro, 2.018.021.
Embarques: 322.098.
Existência: 451.206.
Consumo: 2.0??.

ALGODÃO

Mercado calmo. Preços inalterados. Entradas 3.017 fardos, sendo 2.288 de Ceará e 729 do Rio Grande do Norte. Saídas 635. Existência: 32.234 fardos.

Em cruzeiros
Fibra longa:
Seridó, tipo 3 ...... 390,00 a 395,00
Seridó, tipo 5 ...... 380,00 a 385,00
Fibra média:
Sertões, tipo 3 ..... 375,00 a 380,00
Sertões, tipo 5 ..... 365,00 a 370,00
Ceará, tipo 3 ...... 355,00 a 360,00
Ceará, tipo 5 ...... 345,00 a 350,00
Fibra curta:
Matas, tipo 3 ...... 345,00 a 350,00
Matas, tipo 5 ...... 320,00 a 325,00
Paulista, tipo 3 ..... Nominal
Paulista, tipo 5..... 320,00 a 325,00

ALGODÃO A TERMO
Por 1 Quilo
S. PAULO, 22.

	Abert	Fech
Dezembro, 1955	26,80	27,30
Março, 1955	28,35	28,95
Maio, 1956	28,40	29,00
Junho, 1956	29,00	29,60
Outubro, 1956	29,15	29,75

Tipo 4 29,67
Tipo 5 28,00
Tipo 6 22,30
VENDAS — Na abertura, nada; no fechamento, 130.000 quilos.
Posição — Na abertura, calma; no fechamento, calma.

EM PERNAMBUCO
RECIFE, 22.
Mercado — Estável.
COTAÇÕES — POR 10 QUILOS — Matas, tipo 5, Cr$ 400,00 — Sertões tipo 5, Cr$ 470,00.
Entradas — Ontem: 1.405; desde 1º de setembro, 104.628.
Embarques: Nada.
Existência: 39.785.
Consumo: 700.

NOVA YORK, 22.

	Abert.	Int	Fech
Dezembro, 1955	34,29	34,28	34,32
Março, 1956	33,16	33,21	33,42
Maio, 1956	32,64	32,62	32,90
Julho, 1956	31,39	31,42	31,73
Outubro, 1956	29,26	29,28	29,40
Novembro, 1956	29,03	29,08	29,26
M. Up. Mildes	—	—	35,10

NA ABERTURA — Mercado irregular. Alto de 5 e baixa de 1 a 10 pontos.
NA INTERMEDIÁRIA — Mercado irregular. Alta de 4 e baixa de 3 a 8 pontos.
NO FECHAMENTO — Estável. Alta de 7 a 28 pontos.

CACAU

NOVA YORK, 22.

	Abert	Fech.
Dezembro, 1955	30,60	30,25
Março, 1956	31,36	31,12
Maio, 1956	31,52	31,50
Julho, 1956	31,90	31,80
Setembro, 1956	32,17	32,09

VENDAS — Na abertura nada; no fechamento, 171 contratos.
NA ABERTURA — Mercado estável. Baixa de 10 a 20 pontos.
NO FECHAMENTO — Mercado apenas estável. Baixa de 25 a 45 pontos.

TRIGO

CHICAGO, 22.
Preço p/ bushel, para entrega:
Dezembro, 1955 2,03,75
Março, 1956 2,05,12

GÊNEROS

O mercado de gêneros alimentícios funcionou, ontem com o seguinte movimento:

	Entradas	Saídas
Açúcar sacos	12.706	—
Feijão, sacos	3.577	—
Milho, sacos	3.237	—
Banha, caixas	6.300	—
Charque, fardos	2.862	—
Fubá de milho, sacos	900	—
Farinha de trigo, sacos	7.001.125	—

PREJUIZOS CAUSADOS PELO GRANIZO

SANTA RITA DO PASSA QUATRO, S. P. — (Asp.). No dia 26 de outubro, a cidade foi assaltada por uma chuva de pedras de intensidade jamais presenciada; tendo a duração de oito minutos, a que causou enormes prejuizos.
Na zona rural foram destruidas diversas culturas de café e inutilizadas outras. Houve casos particulares onde a destruição foi total, como nos casos dos srs. Antonio Carniel, Raul Nogueira e Jaime Nori, tendo êste último perdido 4.000 caixas de tomates já em ponto de colheita e uma cultura de 22.000 pés de café. A faixa atingida foi aproximadamente de 2 kms. de largura por 15 de comprimento.
No dia 6 do corrente, nova chuva de igual intensidade, caiu sôbre o município, atingindo parte dos que já tinham sido vitimados pela primeira e destruindo 80% da área plantada.
Como é fácil de imaginar reina o maior desânimo entre os lavradores locais, que logo de inicio do ano agrícola, viram tôdas as suas esperanças desfeitas.

FARMÁCIAS DE PLANTÃO

São as seguintes as farmácias de plantão, hoje, quarta-feira:

NO CENTRO — CAIS DO PORTO — Pereira, Av. Francisco Bicalho 105. CATUMBI — Melo, Catumbi 86. CENTRO — Normal, Av. Presidente Antonio Carlos 51-A; Camerino, Camerino 44; Confiança, Andradas 22; Fátima, Riachuelo 199-A; Sanitária, Frei Caneca 142. ESTACIO — Carvalho, Joaquim Palhares 669. LAPA — Metrópole, Av. Mem de Sá 178; Lorena, Lad. Frei Orlando 5; Lapa, Lapa 18. RIO COMPRIDO — Paz, Campos da Paz 206. SANTA TERESA — São Jorge, América 34; Vitória, Nabuco de Freitas 132. SAUDE — N. S. da Saúde, Sacadura Cabral 165. NA ZONA NORTE — ABOLIÇÃO — Modelar, Av. Suburbana 8253 ACARI — Farm. Acari, Guajará 6-A BANGU — Farm. Bangu, Francisco Real 2151; Amália, Figueiredo Camargo 129. BENFICA — São Carlos, Senador Bernardo Monteiro 88-B. BENTO RIBEIRO — São José, Pacheco da Rocha 106; Nacional, Gita 4-A (loja). BONSUCESSO — Alceu, Cardoso Moraes 140 (loja); Portela, Cardoso de Moraes 580; Valverde, Cardoso de Moraes 140 (loja); Bittencourt, Av. Democráticos 521-A. BRAZ DE PINA — Nova Esperança, Av Antenor Navarro 170; São Pedro, Av. Braz de Pina, 17-B; Barroso, Av Braz de Pina 235-A (loja). CAJU — Simon, General Gurjão 474. CAMPO GRANDE — Iracema, Ferreira Borges 22; Baiana, Estr. Monteiro 4. CASCADURA — Santa Clara, Av. Suburbana 7840; Agenor, Av. Suburbana 10242; Rio Branco, Nerval de Gouveia 5; Bento Ribeiro, Carolina Machado 1556; Pedra Branca, Estr. Intendente Magalhães 2910. CAVALCANTI — Farm. do Povo, Maria Passos 943. CORDOVIL — Kauffmann, Barão de Melgaço 484; Ferreira, Bulhões Marcial 93-B. DEL CASTILHO — Farm. Del Castilho, Av Suburbana 3265-A. DEODORO — Farm. Deodoro, 2 de Abril 5. ENCANTADO — Tupi, Cruz e Souza 175. Santa Margarida, Clarimundo Melo 396; Oliveira, Clarimundo de Melo 102. ENGENHO DE DENTRO — São José, Adolfo Bergamini 45-A. ENGENHO NOVO — Pasteur, R. Romana 198; Ultramar, Barão Bom Retiro 1487; Lider, 24 de Maio 1007; Kosmos, Arquias Cordeiro 272. ENGENHO VELHO — Silvestre, Haddock Lobo 106; Mariz e Barros, Mariz e Barros 166. GRAJAU — Ergo, Mearim 112. ILHA DO GOVERNADOR — Beriberi, Estr do Cacuia 36. INHAUMA — Assis, Alvaro de Miranda 261-B; Rio d'Ouro, Padre Januário 43. IRAJA — Farm. Irajá, Estr. Monsenhor Felix 729; São Jerônimo, Estr. Monsenhor Felix 18-A. JACAREPAGUA — Arcanjo, Candido Benicio 1998; Assad, Av. Nelson Cardoso 1426-B. LUCAS — Abrios, Av. Bandeiras, loja 15, quadra 18, bloco 2; Predileta, Av. Bandeiras ns. 63, 64 e 65. MADUREIRA — Osvaldo Cruz, João Vicente 55-A. MARECHAL HERMES — Cabrália, Cabrália 27. MARIA DA GRAÇA — Farm. Maria da Graça, Conde de Azambuja 921-E. MEYER — Riachuelo, 24 de Maio 440; Lins, Lins Vasconcelos 503. OSVALDO CRUZ — Cabral, Fernandes Marinho 45. PEDREGULHO — Correia, Ana Neri 1008. PEDRO ERNESTO — Osvaldo Cruz, Etelvina 9-A PENHA — Rio Tupã, Av. N. S da Penha 355-R. PENHA CIRCULAR — Geni, Lobo Junior 960-A; Celina, Jucurutú 586; Zenith, Noemia Nunes 336 (loja). RAMOS — Cesar Leite, Estr. Engenho da Pedra 582; Itarare, 23 de Agôsto 36; Central Leopoldina Rego 414. REALENGO — Santa Helena, Av. Santa Cruz 206; Central, Coronel Tamarindo 596. RICARDO DE ALBUQUERQUE — Ivo Barros, Estr. Nazaré 2751. ROCHA MIRANDA — Cordeiro, Topázios 71. SANTA CRUZ — São Sebastião, Felipe Cardoso 27; São Jorge, Faxina 22-L. SAO CRISTOVAO — Rivera, São Cristovão 518-A; São Jorge, São Luiz Gonzaga 768; Brasil, São Januário 706. TIJUCA — Santa Lucia, Desembargador Isidro 7; Esmeralda, Conde de Bonfim 819; Boavista, Boavista 105; N. S. Aparecida, Barão Mesquita 986; Independencia, São Francisco Xavier 665 TODOS OS SANTOS — N. S. da Conceição, José Bonifácio 658. VICENTE CARVALHO — Meriti, Meriti 1527-A. VILA ISABEL — Boulevard, Av. 28 de Setembro 326; Kosmos, Av. 28 de Setembro 344; Jardim, Visconde Santa Isabel 4; Nova Portuense, Maxwell 398-A. NA ZONA SUL — BOTAFOGO — Standard, Senador Vergueiro 200; Flórida, Arnaldo Quintela 115; Passagem, Passagem 6-A; Santa Catarina, Marquês de Olinda 95-B; São Clemente, São Clemente 62; Pinto, Voluntários da Pátria 351. CATETE — Central, Catete 287. COPACABANA — Leme, Av. Prado Junior 237; Lowen, Siqueira Campos 119-A; Copacabana, Av. Copacabana 556; N. S de Lourdes, Av. Copacabana 911; Cruzeiro, Av Copacabana 1212; Barbosa, Francisco Sá 18-A; Moderna, Bulhões de Carvalho 109-A. GAVEA — São Geraldo, Jardim Botanico 720 IPANEMA — Royal, Montenegro 129-B; Esperança, Visconde de Pirajá 616 (4ª loja). LARANJEIRAS — Lourdes Cosme Velho 128; Paissandu, Paissandu 104-A. LEBLON — Farm. Leblon, Av. Ataulfo de Paiva 1113.

Falências e Concordatas

DISTRIBUIDORA DE APARELHOS SANITARIOS E ENCANAMENTOS LTDA. — Esta firma estabelecida à rua Visconde de Pirajá, 187, têm requerido no Juízo da 10.ª Vara Civel, a decretação da falência, por parte de Ivan G. Ferreira, credor de Cr$ .... 31.000,00.

J. A. CRUZ — CALÇADOS — O Juiz da 12.ª Vara Civel, nos autos da concordata, decretou a falência desta firma estabelecida à rua Barão de São de São Francisco, 332, fixado o ter o legal em 60 dias anteriores ao pedido de concordata. Foi marcado o prazo de 20 dias para habilitações de créditos e nomeado síndico, Atlântico S/A.

..DESPACHOS — MOACIR AZEVEDO & CIA. — Em aditamento a nossa notícia anterior, damos o quadro de credores desta concordata, deferida no Juízo da 3.ª Vara Civel.

BALANÇO GERAL:

Ativo:	
C/C	
Depósitos Bancários	172.205,10
Caixa	81.552,00
Cereais Ouro Prêto c/ esp.	29.300,40
Depósitos	40.880,50
Cereais Ouro Prêto c/ c/cotas	2.000,00
Efeitos a receber	51.000,00
Móveis e utensílios	34.397,50
Titulos a receber	51.468,00
Carretos, armazenagens etc	34.397,50
Titulos avalisados	268.853,60
Total	480.430,00
	3.232.919,90
Quadro dos maiores credores:	
Feliciano Miguel Abdala	318.000,00
Irmãos Trevisan & Cia. Ltda	52.500,00
Por promissoras:	
Joaquim Gonçalves Barros	227.000,00
Obrig. a pagar:	
Frig. Anselmi	114.592,80
Cereais Ouro Prêto	97.759,30
Anibal da Silva	85.492,10
Darcy Siqueira Silva	87.149,60
José Marques	87.378,00
Soc. Colonial Banha Tumacense	145.251,00
Vantuil Dutra Carvalho	105.213,80
Passivo:	
Capital	150.000,00
Milton Lopes Carvalho c/c	482.185,40
Moacir Ferreira Azevedo	330.066,10
Salvador Sendim Júnior	105.007,30
Augusto Queiroz	23.472,00
Obrig. a pagar	211.925,80
C/a pagar	902.409,50
Impostos a pagar	334.657,10
Lucros e perdas	192.766,30
Cred. por avais	480.430,00
Total	3.232.919,50
Quadro dos maiores credores:	
Habib Salin Damian	148.200,00
Por promissoras:	
Antônio Silva Carretos	72.216,00
Obrig. a pagar:	
Frig. S. Catarina	68.333,00
Irmãos De Lucca	84.222,00
Cereais S. Jerônimo	185.287,00
Henrique Meeler Filho	87.398,00
Meeler Picoli Steinhorst	157.283,00
Império Cereais Ltda.	681.337,00
Jorge de Lyca	59.587,80

ELETRO MECANICA CONSTRUTORA ELMECO S/A — O Juiz da 4.ª Vara Civel, nos autos desta falência, despachou que cabe ao síndico arrecadar os bens e livros do falido, onde quer que estejam e te-los sob a sua guarda, (art. 53 III e art. 70 da Lei de Falências). Dêsse modo, providencio o síndico quanto a arrecadação dos bens que se encontram em propriedade da requerente de fls. 125, com as necessárias cautelas que permitam, oportunamente, se for caso, responsabilizar a requerente de fls. 125.

J. A. GRANADO PARANHOS — Nos atos desta falência o Juiz da 4.ª Vara Civel, mandou o síndico informar se já foram cumpridas as exigências do § 1.º do art. 74 da Lei Falências.

G. OLIVEIRA COSTA & CIA. LTDA. — O Juiz da 6.ª Vara Civel, nos autos da falência, despachou que descabe o pedido formulado às fls. 46. Com efeito, é indispensável, no desentranhamento, deixar translado. Não está na vontade das partes dispensá-lo, pois, ainda que o documento constitua propriedade de uma delas, a sua produção em Juízo torna-o parte integrante dos atos públicos que constituem o processo e dos elementos informativos do arquivo do cartório e, como tal, o seu conteúdo ideológico pertence ao cartório, embora o objeto material continue a pertencer ao dono. A produção do documento cria uma sorte de propriedade intelectual do poder público, sôbre aquele conteúdo, como parte do arquivo, e a subtração sem traslado atenta contra a propriedade e mutila o arquivo constituído (Código do Processo Civil do Brasil comentado por Jorge Americano, volume 1, páginas 466 e 467).

SAINT CLAIR J. SANTOS — Nos autos da concordata o Juiz da 8.ª Vara Civel, nobeou comissário, Laboratório Moura Brasil Orlando Rangel.

HEDY LINGERIE LTDA. — O Juiz da 8.ª Vara Civel, nos autos da falência deferiu o ofício, mandando ouvir o síndico.

LIBMAN & CIA. LTDA. — Nos autos da concordata o Juiz da 12.ª Vara Civel, na conformidade com a promoção de fls. 497, do dr. Curador, mandou ouvir o comissário no prazo legal.

MANUEL GOMES D'ARAUJO — Nos autos desta concordata, o Juiz da 15.ª Vara Civel, determinou que se proceda a avaliação requerida a fls. 116. Fase a concordância do concordatário, de fls. 131 dos autos, defiro os honorários do perito requerido a fls. 115.

AÇÕES EXECUTIVAS — Autor — Banco Económico da Bahia — Réu — J. G. Perboyre Quinderé — Cr$ .... 200.000,00.

Autor — Carlos Moacir Faria Soute — Réu — Isaac Grinstein — Cr$ 120.000,00.

Autor — Salomon Silvain Hazan — Réu — Roberto Tolian — Cr$ ...... 700.000,00.

Autor — Isaac Khalife Chucke — Réu — Silvio Curzi e Emprêsa Curzi Ltda. — Cr$ 650.000,00.

Autor — Sérgio W. Bernardes — Réu — Banco Americano de Crédito S. A. — Débito: Cr$ 400.000,00.

AOS BANCOS E CAPITALISTAS

Foi roubada uma promissória, no valor de Cr$ 16.900,00 (dezesseis mil novecentos cruzeiros), aceita por EUFRASIO GOUVEIA, de Paudálho — PERNAMBUCO, vencivel a 13.1.56, favorecida MARIA TERESA DE MIRANDA HENRIQUES
Qualquer informação, pede-se dar para a mesma, pelos tels: 37-2187 e 42-5709. (15049)

LUTZ FERRANDO
ÓTICA E INSTRUMENTAL CIENTÍFICO S/A.

No balanço da firma acima, publicado ontem neste jornal, na parte do "Passivo" na conta credores especiais longo prazo, onde se lê: Cr$ 9.511.674,83 deverá se ler Cr$ 9.311.674,83.
(55831)

VIDA COMERCIAL

RELAÇÃO DAS DISPONIBILIDADES DE "DIVISAS"

divididas em lotes para o leilão do dia 24 de novembro de 1955

MOEDA: US$ ESPANHA 231.000 — PRONTO

1ª Categoria — US$ Esp. 23.000 — Prêmio mínimo de Cr$ 25,00:

11 certificados de	1.000	11.000
12 certificados de	1.000	12.000
Total.....		23.000

2ª Categoria — US$ Esp. 74.000 — Prêmio mínimo de Cr$ 30,00:

9 certificados de	5.000	45.000
9 certificados de	1.000	9.000
10 certificados de	1.000	10.000
10 certificados de	1.000	10.000
Total.....		74.000

3ª Categoria — US$ Esp. 111.000 — Prêmio mínimo de Cr$ 35,00:

8 certificados de	5.000	40.000
8 certificados de	5.000	40.000
		80.000
10 certificados de	1.000	10.000
10 certificados de	1.000	10.000
11 certificados de	1.000	11.000
		31.000
Total.....		111.000

4ª Categoria — US$ Esp. 18.000 — Prêmio mínimo de Cr$ 40,00:

9 certificados de	1.000	9.000
9 certificados de	1.000	9.000
Total.....		18.000

5ª Categoria — US$ Esp. 5.000 — Prêmio mínimo de Cr$ 100,00:

5 certificados de	1.000	5.000
Total.....		5.000

MOEDA: US$ HUNGRIA 90.000 — PRONTO

1ª Categoria — US$ Hungr. 18.000 — Prêmio mínimo de Cr$ 25,00:

9 certificados de	1.000	9.000
9 certificados de	1.000	9.000
Total.....		18.000

2ª Categoria — US$ Hungr. 13.000 — Prêmio mínimo de Cr$ 30,00:

6 certificados de	1.000	6.000
7 certificados de	1.000	7.000
Total.....		13.000

3ª Categoria — US$ Hungr. 50.000 — Prêmio mínimo de Cr$ 35,00:

4 certificados de	5.000	20.000
10 certificados de	1.000	10.000
10 certificados de	1.000	10.000
10 certificados de	1.000	10.000
		30.000
Total.....		50.000

4ª Categoria — US$ Hungr. 7.000 — Prêmio mínimo de Cr$ 40,00:

7 certificados de	1.000	7.000
Total.....		7.000

5ª Categoria — US$ Hungr. 2.000 — Prêmio mínimo de Cr$ 100,00:

2 certificados de	1.000	2.000
Total.....		2.000

MOEDA: US$ TCHECO-ESLOVAQUIA 240.000 — PRONTO

1ª Categoria — US$ Tcheco. 31.000 — Prêmio mínimo de Cr$ 25,00:

10 certificados de	1.000	10.000
10 certificados de	1.000	10.000
11 certificados de	1.000	11.000
Total.....		31.000

2ª Categoria — US$ Tcheco. 60.000 — Prêmio mínimo de Cr$ 30,00:

10 certificados de	1.000	10.000
10 certificados de	1.000	10.000
10 certificados de	1.000	10.000
10 certificados de	1.000	10.000
10 certificados de	1.000	10.000
10 certificados de	1.000	10.000
Total.....		60.000

3ª Categoria — US$ Tcheco. 125.000 — Prêmio mínimo de Cr$ 35,00:

4 certificados de	10.000	40.000
6 certificados de	5.000	30.000
6 certificados de	5.000	30.000
		60.000
8 certificados de	1.000	8.000
8 certificados de	1.000	8.000
9 certificados de	1.000	9.000
		25.000
Total.....		125.000

4ª Categoria — US$ Tcheco. 19.000 — Prêmio mínimo de Cr$ 40,00:

9 certificados de	1.000	9.000
10 certificados de	1.000	10.000
Total.....		19.000

5ª Categoria — US$ Tcheco. 5.000 — Prêmio mínimo de Cr$ 100,00:

5 certificados de	1.000	5.000
Total.....		5.000

MOEDA: US$ TURQUIA 150.000 — PRONTO

1ª Categoria — US$ Turq. 15.000 — Prêmio mínimo de Cr$ 25,00:

7 certificados de	1.000	7.000
8 certificados de	1.000	8.000
Total.....		15.000

2ª Categoria — US$ Turq. 90.000 — Prêmio mínimo de Cr$ 30,00:

6 certificados de	5.000	30.000
6 certificados de	5.000	30.000
		60.000
10 certificados de	1.000	10.000
10 certificados de	1.000	10.000
10 certificados de	1.000	10.000
		30.000
Total.....		90.000

3ª Categoria — US$ Turq. 30.000 — Prêmio mínimo de Cr$ 35,00:

10 certificados de	1.000	10.000
10 certificados de	1.000	10.000
10 certificados de	1.000	10.000
Total.....		30.000

4ª Categoria — US$ Turq. 12.000 — Prêmio mínimo de Cr$ 40,00:

12 certificados de	1.000	12.000
Total.....		12.000

5ª Categoria — US$ Turq. 3.000 — Prêmio mínimo de Cr$ 100,00:

3 certificados de	1.000	3.000
Total.....		3.000

MOEDA: COROAS DINAMARQUESAS 1.239.000 — PRONTO

1ª Categoria — Dan. Kr. 343.000 — Prêmio mínimo de Cr$ 3,62:

8 certificados de	35.000	280.000
9 certificados de	7.000	63.000
Total.....		343.000

2ª Categoria — Dan. Kr. 497.000 — Prêmio mínimo de Cr$ 4,35:

10 certificados de	35.000	350.000
7 certificados de	7.000	49.000
7 certificados de	7.000	49.000
		147.000
Total.....		497.000

3ª Categoria — Dan. Kr. 371.000 — Prêmio mínimo de Cr$ 5,07:

7 certificados de	35.000	245.000
9 certificados de	7.000	63.000
9 certificados de	7.000	63.000
		126.000
Total.....		371.000

4ª Categoria — Dan. Kr. 14.000 — Prêmio mínimo de Cr$ 5,80:

2 certificados de	7.000	14.000
Total.....		14.000

5ª Categoria — Dan. Kr. 14.000 — Prêmio mínimo de Cr$ 14,48:

2 certificados de	7.000	14.000
Total.....		14.000
7 certificados de	7.000	49.000

ENSINO

MEDICINA

Provas de hoje, dia 23

1.º ano - Anatomia Sistemática — No serviço da cadeira, às 13 horas, alunos de números 101 a 150;

2.º ano - Anatomia Topográfica — No serviço da cadeira, às 13 horas, alunos de números 51 a 100;

4.º ano - Parasitologia - No serviço da cadeira (Praia Vermelha), às 13 horas, alunos de ns. 51 a 100;

5.º ano - Clínica Obstétrica — Curso Oficial, às 10 horas, alunos de ns. 138 a 199.

Atividades para o dia 24:

1.º ano - Anatomia Sistemática — No serviço da cadeira, às 13 horas, alunos de ns. 151 a 200;

2. ºano - Anatomia Topográfica — No serviço da cadeira, às 13 horas alunos de ns. 101 a 150, e alunos do Curso Equiparado;

3.º ano - Patologia Geral — No serviço da cadeira, às 8 horas, alunos de ns. 101 a 150; às 9 horas, alunos de ns. 201 ao fim;

4. ºano - Parasitologia - -No serviço da cadeira (Praia Vermelha), às 13 horas, alunos de ns. 101 a 150;

5.º ano - Clínica Obstétrica — Curso Oficial, às 10 horas, alunos de ns. 200 a 232 e mais. Os alunos do curso Equiparado do dr. Rezende, de ns. 18 a 162; às 10 horas, alunos do dr. Rezende de números 104 a fim.

Atividades para o dia 25:

1.º ano - Anatomia Sistemática — No serviço da cadeira, às 13 horas, alunos de ns. 201 a 250;

2. ºano - Anatomia Topográfica - No serviço da cadeira, às 13 horas, alunos de ns. 151 a 200;

4.º ano -Parasitologia - -No serviço da cadeira (Praia Vermelha), às 13 horas, alunos de ns. 151 a 200;

5.º ano - -As 10 horas, alunos de ns. 163 ao fim. ?Dr. Rezende).

6. ºano - Higiene — No serviço da cadeira, às 14 horas, todos os alunos.

Atenção: Pediatria - Curso Oficial — Exame dia 26, sábado, às 9 horas, no Serviço da Cadeira, para todos os alunos.

Concurso para a cadeira de Técnica Operatória e Cirurgia Experimental — Hoje, 23 de novembro, às 13 horas, terá início a prova didática dos candidatos ao provimento efetivo da cátedra de Técnica Operatória e Cirurgia Experimental, havendo sido sorteado o seguinte ponto: "Das intervenções operatórias nas feridas penetrantes do ventre".

Os candidatos dissertarão na ordem seguinte, Drs. Savino Gasparini Filho, M. C. de Motta Maia, Josias de Freitas, José Hilário e Lúcio Villa Nova Galvão.

Avisos: Os doutorandos serão atendidos, para fins de diploma, no horário de 12 às 15 horas, exceto aos sábados.

2.ª chamada — Só serão atendidas os alunos amparados pelo art. 56, do regimento da Faculdade.

Os horários das segundas provas parciais, acham-se afixados na Portaria da Faculdade.

Sessão Extraordinária do Conselho deliberativo — Estão convocados os membros da Diretoria e os Representantes de Turma para uma sessão extraordinária, em 1a. convocação, na próxima quinta-feira, dia 24, às 16,30 horas e em 2a. convocação, sexta-feira dia 25 no mesmo horário. Ordem do dia: 1a. Posição do Centro Acadêmico "Carlos Chagas" diante do movimento político nacional: 2.º Assuntos Gerais. (as.) Hamilton Alves Vieira, presidente do C. A. C. C.

Ao 5.º ano — Acha-se aberta a inscrição, para as chapas que concorrerão à direção das festividades de formatura, do ano próximo. Prazo: até 30 dêste.

X Curso de História da Medicina - -Pelo Docente Livre Dr. Ivolino de Vasconcellos. As matrículas acham-se abertas até 30 de novembro na Reitoria da U. B., neste Centro Acadêmico, e à Rua México, 164, 2.º andar, sala 21, das 14 às 17 horas. Diplomas: Serão conferidos pela U. B. aos que obtiverem no mínimo 2/3 de frequência às aulas. Os programas do curso podem ser obtidos na Secretaria do Centro Acadêmico "Carlos Chagas".

Concurso para Médico da P.D.F. — O Centro Acadêmico "Carlos Chagas" comunica aos colegas 6.º anistas que às inscrições para o referido concurso estarão abertas até o dia 30 do corrente, inclusive para os doutorandos. Os interessados deverão se dirigir ao sr. prefeito, solicitando seja autorizada a matrícula condicional, através requerimento protocolado. Com o protocolo far-se-á a inscrição condicional, apresentando então carteira de identidade, certificado de reservista, 2 fotografias 3x4 e Cr$ 14,00 de selos. A especialidade será determinada no ato da inscrição.

2.º ano - Bioquímica — Encontram-se à venda na nossa Cooperativa as apostilas de ns. 5, 6 e 7 em nova reedição, e os ns. 9, 10 11 e 12. Hoje, às 12 horas, sairá a 13a. apostila, que vai da pg. 347 a 376.

Estágio no Laboratório da 1a. Cadeira de Clínica Médica - 7.ª Enfermaria da Santa Casa - Serviço do Professor Clementino Fraga Filho — Os colegas interessados devem procurar a cadeira para se inscrever.

Concurso para a Pró-Matre — Continuam abertas as inscrições. No referido concurso, que se realizará no 1.º domingo de dezembro, dia 14, com início às 8 horas da manhã no Hospital Pró-Matre, situado a Av. Venezuela, Professor Serrano.

Flâmulas e Plac-Lite — Encontram-se à venda neste Centro Acadêmico.

CLASSES BRAILLE NAS ESCOLAS PRIMÁRIAS PAULISTAS

S. PAULO, 21 (M) — Foi assinado um acôrdo entre a Secretaria de Educação e a Fundação do Livro do Cego, para instalação de classes "Braille" nas escolas do Estado, bem assim a instrução especial aos cegos.

FILOSOFIA

Provas para o dia 24

Fil. Geral, 2a. série de Fil., às 14 horas, sala 55; Topo., 4a. série de Mat., às 14 horas, Anf. A. Amaral; Fis., Geral e Exp., 2a. série de Quim., às 13 horas, Anf. C. Felipe; Botânica, 2a. serie de Hist. Nat., às 14 horas, Gab. Bot.; Bot. (Citologia), 4a. série de Hist. Nat., às 14 horas, Gab. Geol.; Geog. Hum., 2a. série de Geog., e Hist., às 17 horas, sala 53; Psic. Educ. 1a. série de Ped., às 9 horas, Anf. P. Calmon; Hist. Educ., 2a. série de Ped., às 15 horas, Anf. P. Calmon; Hist. Educ., 3a. série de Ped., às 15 horas, Anf. P. Calmon; L. Lit. Esp., 2a. série de Neol., às 17 horas, sala 85; L. Lit. Es., 4a. série de Neol., às 17 horas, sala 86; L. Lit. Alemã, 1a. série de Ang. Germ., às 8,30 horas, sala 84; L. Lit. Alemã, 3a. série de Ang. Germ., às 14 horas, sala 84; Hist. Civil Ing., 4a. série (*bach*) Ang. Germ., às 14 horas, sala 82; Tec. Jornal 2a. série de Jornal, às 10 horas, Anf. C. Leão.

DIREITO

Provas Parciais

4a. feira, 23, às 15 e às 19 horas — 3.º ano — Direito Penal - Prof. Madureira de Pinho.

5a. feira, 24, às 15 e às 19 horas - -1.º ano — Economia Política — turma A - -profs. Rodrigues Valle e Buys de Barros; 1.º ano — Direito Romano - -turma B - prof. Vandick da Nobrega; 5.º ano — Direito Administrativo - prof. Alcino Salazar.

6a. feira, 25, às 15 e às 19 horas — 2.º ano —Direito Constitucional - -prof. Alberto Americano; 5.º ano - -Direito Civil - prof. Arnoldo Medeiros.

2a. feira, 28, às 15 e às 19 horas — 2.º ano — Direito Penal - prof. Oscar Stevenson; 4.º ano — Direito Comercial - profs. Eduardo Theiler e Julio Santos.

3a. feira, 29, às 15 e às 19 horas - -1.º ano — Economia Política — turma B - profs. Rodrigues Valle e Buys de Barros; 1.º ano — Direito Romano - -turma A - prof. Vandick da Nobrega; 3.º ano Direito Civil prof. San Tiago Dantas às 16 e às 19 horas; 4.º ano — D. Judiciário Civil - prof. Guilherme Estellita, às 16 e às 19 horas.

4a. feira, 30, às 19 horas — Direito Industrial - prof. Evaristo de Moraes Filho.

5a. feira, 1.º de dezembro às 16 e às 19 horas — D. Internacional Público - prof. Linneu A. Mello.

QUÍMICA

Notícias do D. A.

Aviso ao 4.º ano — Os alunos do 4.º ano devem organizar o horário de prova oral o mais breve possível e entregá-lo ao presidente do D. A.

Aviso aos colegas — O presidente do D. A. pede aos colegas que entreguem as chaves dos escaninhos antes de entrarem em férias.

RESENHA ESCOTEIRA

— Já no dia 15 de dezembro vindouro, deverá estar circulando o 2.º número da revista "A Patrulha".

— Os escoteiros da Associação Alcindo Guanabara, da Região do Distrito Federal, estão organizando a sua festa de Natal.

— Até o dia 31 de janeiro de 1956, permanecerão abertas as inscrições para o Concurso "Benevenuto Celini", que premiará o Melhor Conto Escoteiro de 1955.

— "Sistema de Patrulhas" já se encontra à venda, em sua segunda edição.

— Os escoteiros do Paraná estão em grandes atividades. Em dezembro próximo levarão a efeito o seu III Acampamento Regional.

— Na próxima reunião do Comissariado da Região do Distrito Federal serão debatidas as sugestões para a organização do Calendário de Atividades Regionais para 1956.

— Será no domingo, 18 de dezembro próximo, o Curso Preliminar à Insignia de Madeira para chefes de lobinhos.

— No próximo domingo, 27, no salão paroquial da Igreja Matriz de São Sebastião, será ministrado um curso de informações sôbre Escotismo.

— Um curso para Comissários está programado para o sábado, 3 e domingo, 4 de dezembro, sob os auspícios da Região do Distrito Federal da União dos Escoteiros do Brasil.

— Em janeiro de 1956, nos dias 20, 21, 22, 28 e 29, será realizado o Curso Preliminar à Insignia de Madeira para chefe de escoteiros, sob o patrocínio da Região do Distrito Federal da União dos Escoteiros do Brasil.

— Na Biblioteca Infantil Carlos Alberto, à Rua Rio Grande do Sul, no Méier, está sendo organizada uma tropa de escoteiros. São seus organizadores os chefes José Gomes Cavaco e João Fernandes de Brito.

— Continua em estudo no Comissariado Nacional, as modificações para o regulamento técnico da União dos Escoteiros do Brasil.

PEÇAS BUDA
BINGS
COGEMA
AV. MEM DE SÁ 174

VIDA ESCOTEIRA

TORNEIOS DISTRITAIS

Os certames técnicos escoteiros passarão a ser disputados não mais em caráter regional, mas sim por distritos

Na manhã de domingo último, na Igreja de S. Sebastião, à Rua Haddock Lobo, 266, na Tijuca, prestaram compromissos à Bandeira, os novos escoteiros componentes da núvel Associação mantida pela Assembléia Paroquial, instalada no último dia 15 de novembro. Presente ao ato, realizado após a missa de comunhão geral, estiveram dirigentes do Escotismo, escoteiros, bandeirantes, congregados marianos e parentes dos aspirantes. A Associação do Tijuca Tenis Club, sob a liderança do chefe Kleber Penha Brasil, serviu de madrinha à patrulha de aspirantes, constituída dos jovens: Sérgio Eberlé, Sérgio Russo, Nelson D'Elia, Cristiano Machado, Michel Viglio e José Geraldo.

Após a bênção à nova patrulha pelo Frei Cassiano Maria, diretor espiritual, ouviu-se a palavra dos chefes Geraldo Hugo Nunes, Comissário Regional Carioca; dr. João Ribeiro dos Santos, Comissário Geral de Lobinhos e José Gomes Cavaco, Comissário do 4.º Distrito. Em nome da Associação recém-fundada falou o chefe Antônio Maia. Seguiu-se um desfile de todos os escoteiros presentes até a sede do Tijuca Tenis Club.

Aos srs. pais dos escoteiros e às autoridades escoteiras presentes, foi oferecido, às 13 horas, um almôço em verdadeiro ambiente cordial e íntimo. A sobremesa usaram da palavra os chefes Geraldo Hugo Nunes e José Cavaco, ambos lançando a idéia para a constituição do Conselho de Pais da Associação de S. Sebastião que tem por chefes os srs. Wilson Marques Moreira, dr. João Batista de Oliveira e Antônio Maia.

A tarde, encerrando as comemorações, e em regozijo pela instalação, foi levado à cena um "show" no qual participaram parentes de escoteiros, artistas especialmente convidados e paroquianos. No intervalo falou o pe. João Ruffier, Assistente Nacional Eclesiástico da União dos Escoteiros do Brasil.

Associação S. Sebastião

Aspirantes da recém-fundada troap prestaram compromissos no domingo último

Na reunião do Comissariado Técnico da Região do Distrito Federal da União dos Escoteiros do Brasil, presidida pelo Comissário Regional, chefe Geraldo Hugo Nunes, na noite de quinta-feira última, dentre outros assuntos debatidos, destacou-se o que se refere aos torneios regionais. Deliberaram os Comissários que a partir de 1956 os certames serão distritais, com exceção do Ana Nery, para lobinhos, e Caio Martins, para escoteiros júniores.

Com relação aos torneios ainda com troféus, como o "Grande Jôgo da Cidade" e o "Hugo Bethlem" ficou assentado que os torneios extras seriam disputados, no começo do ano próximo, entre as Associações vencedoras durante o ciclo atual da taça em jôgo. Dessa maneira seriam extintos êsses troféus regionais, ficando apenas em disputa os do "Caio Martins" (Troféu Correio da Manhã) e do "Ana Nery".

A nova determinação técnica que deverá ser referendada pelo próximo Conselho de Chefes, foi instituída em virtude de ter demonstrado a experiência serem improdutivos os certames regionais, ainda mais porque, últimamente, vêm concorrendo grande número de patrulhas o que prolonga a disputa, cansando tanto competidores como juízes.

Agora, os torneios serão distritais, podendo, entretanto, unirem-se distritos, quando os seus comissários julgarem necessário.

MARINHA

REALIZADA ONTEM UMA INSPEÇÃO MILITAR NA DIRETORIA DE INTENDÊNCIA

Candidatos ao quadro de médicos chamados — Mala postal para o "Duque de Caxias" — Atos do ministro — Vão representar a Marinha — Movimentação de navios — Taxas de praticagem

Dando prosseguimento ao programa de atividades da Inspetoria Geral da Marinha, teve início ontem a inspeção militar anual na Diretoria de Intendência da Marinha.

A comissão de inspeção está presidida pelo almirante Benjamin Sodré, inspetor geral e constituída dos seguintes membros, comandantes Roberto Domingues Machado, Oscar de Luiz Silva, Boanerges Bezerril da Cunha, Aldo Pessoa Rebelo, Floriano Peixoto Faria Lima e Fernando Gama Lobo d'Eça Teixeira Mendes.

Candidatos ao Quadro de Médicos Chamados

Devem comparecer amanhã, dia 24, às 8 horas, ao Hospital Central da Marinha (enfermaria de clínica cirurgica), os seguintes candidatos ao quadro de médicos do Corpo de Saúde da Marinha: Henrique Paes de Barros Neto, Decio de Oliveira Coimbra, João José de Andrade Oliveira, José Afonso Maria Barbosa, Eurico Alberto Leal Ribeiro e Antonio Borges da Cunha.

Mala Postal para o "Duque de Caxias"

Fechará hoje, às 12 horas, na Divisão Postal do Ministério a mala para o navio-escola "Duque de Caxias" com destino ao pôrto de Havre. A mala seguinte será para o pôrto de Vigo devendo ser fechado no dia 30 do corrente.

Estágio de Cirurgião Americano

Por ter completado o estágio que vinha realizando na clínica cirúrgica torácica e laboratório de medicina experimental do Hospital Naval Marcilio Dias, apresentou-se, ontem, ao diretor geral de Saúde da Marinha o cirurgião norte-americano Harry Simmons, bolsista do Ministério da Educação dos Estados Unidos.

Vão Representar a Marinha

O ministro Alves Câmara Junior assinou ontem aviso designando o capitão de fragata Vicente de Paulo Castilo, o capitão de corveta Romualdo Renault de Melo Matos e o primeiro tenente Henio Pedrozo da Silveira para representarem a Marinha na X Convenção Brasileira de Farmacêuticos que se realizará em Pôrto Alegre de 10 a 17 de dezembro vindouro.

Tabela de Taxas de Praticagem

Foi assina o aviso aprovando a tabela de taxas para os serviços de praticagem da Barra, baia de São Marcos e Portos de São Luiz e Itaqui, no Estado do Maranhão.

Excluídos por Má Conduta

Foram excluídos do serviço ativo da Armada, a bem da disciplina, por má conduta habitual, os marinheiros Amabilio Pereira da Mota e Jorge Luiz Pereira.

Atos do Ministro

O ministro Alves Câmara Junior assinou onte os seguintes atos: designando os capitães de corveta João Helios da Costa Marques para vice-diretor da Escola de Marinha Mercante do Pará, a partir de 20 de setembro próximo passado, cumulativamente com as que já exerce; Luiz Fernando Gama Lobo d'Eça Teixeira Mendes para adjunto da vice-chefia do E. M. A. a partir de 28 de setembro último; promovendo, na graduação de terceiro sargento os marinheiros asilados Antonio Pereira de Souza, Moacir de Almeida e Virginio Cesario de Oliveira; postmortem na graduação de terceiro-sargento o cabo asilado Francisco Gomes da Silva; na situação de reformado, na graduação de terceiro sargento os marinheiros Laert Leal Ramos, Luiz Mariano de Paula, Sebastião Raimundo de Oliveira e Antonio Silva; à graduação de segundo sargento e transferindo para a reserva o taifeiro Sebastião de Albuquerque Leite; dispensando os capitães de corveta Mauricio Peixoto Meira de assistente do inspetor geral da Marinha; Luiz Fernando Gama Lobo d'Eça Teixeira Mendes de ajudante de ordens do vice-chefe do E. M. A.; promovendo na graduação de terceiro sargento o marinheiro Manoel Lopes Ferreira e reformando-o por invalidez definitiva; agraciando com o distintivo de comportamento o marinheiro Pedro Ribeiro Sobrinho, concedendo sessenta dias de licença para tratamento de saúde ao comandante Antonio Cunha de Andrade.

Movimentação de Navios

Deixou o pôrto de Roterdam com destino ao Havre o navio-escola "Duque de Caxias"; chegou ao pôrto de Recife procedente de Rocas o caça "Pirapiá" e chegou a Belém a corveta "Cananéia".

ATOS RELIGIOSOS

DR. ANTONIO PRADO JUNIOR

(MISSA DE 7º DIA)

Osvaldo Riso, Mario Henrique Silva Rodrigues e João Borges Filho convidam para a missa que, em memória do seu estimado amigo e coléga de Diretoria, da Segurança Industrial, Cia. Nacional de Seguros Dr. ANTONIO PRADO JUNIOR farão celebrar na Igreja da Candelária, quinta-feira, dia 24 do corrente, às 10 horas. (59730)

DR. ANTONIO PRADO JUNIOR

— MISSA DE 7.º DIA —

A Diretoria e os Conselhos Consultivo e Fiscal, da Segurança Industrial, Cia. Nacional de Seguros, convidam para a missa que, em intenção da alma do seu ilustre Presidente DR. ANTÔNIO PRADO JÚNIOR farão celebrar na Igreja da Candelária, amanhã, quinta-feira dia 24, às 10 horas.

DR. ANTONIO PRADO JUNIOR

— MISSA DE 7.º DIA —

Os Gerentes e Funcionários da Segurança Industrial, Cia. Nacional de Seguros, convidam para a missa que em sufrágio da alma do seu ilustre Presidente, DR. ANTÔNIO PRADO JÚNIOR farão celebrar na Igreja da Candelária, amanhã, quinta-feira, dia 24, às 10 horas. (59730)

ANTÔNIO VELLOSO DA SILVEIRA

(FALECIMENTO NO EXTERIOR)

Lucy Velloso da Silveira, Aymar Soares e senhora, Olavo de Souza Braga e família, Albary Soares e família, Álvaro Soares e família, Wagner Junqueira de Paiva e família, cumprem o doloroso dever de participar o falecimento de seu espôso, genro, cunhado e tio, e convidam seus demais parentes e amigos para assistirem à missa que em sufrágio de sua alma mandam celebrar sexta-feira, dia 25 do corrente, às 8 horas, na Igreja de São Paulo Apóstolo, Rua Barão de Ipanema, Copacabana. (8888)

JOSÉ PINHEIRO DE ANDRADE FILHO

(MISSA DE 30.º DIA)

A família do saudoso CORONEL reconhecida pelas homenagens prestadas por ocasião do seu falecimento, convida parentes e amigos para a missa de 30.º dia que por sua bonissima alma manda rezar amanhã, 5.ª feira, dia 24, às 10,30 hs., no altar-mor da Igreja São Francisco de Paula. Antecipadamente agradece. (59731)

SEMANA DE COMBATE À LEPRA

Pela Lei 909, de 8 de novembro de 1949, foi instituído em todo o território nacional, a "Semana de Combate à Lepra" que, neste ano, será promovida de 24 a 30 do corrente. Durante essa semana são vendidos selos adesivos de 10 centavos, colocados obrigatòriamente em tôda correspondência, como ainda, é feito intenso trabalho de educação sanitária, através de palestras educativas nas escolas e pelo rádio, informando ao povo como defender-se do terrível mal. A leptra no Brasil continua a ser gravíssimo problema de saúde pública, devendo-se ainda levar em conta o problema de solidariedade humana pelo receio que infunde o doente e seus dependentes.

Venda de trabalhos típicos em benefício dos filhos dos Lázaros. Aproveitando o período da Semana de Combate à Lepra de 1955 será inaugurada no salão da Sede da Federação das Sociedades de Assistência aos Lázaros, na Avenida Calógeras, 15, 11.º andar a Exposição de belíssimos trabalhos típicos de várias regiões do Brasil, e cuja abertura solene será feita amanhã, 24, às 15 horas. A venda dêsses trabalhos será destinada a custear a assistência ao filho sadio do Lázaro.

No horário de 10 às 19 horas serão atendidas as pessoas que desejarem adquirir qualquer artigo na Exposição de trabalhos colaborando dessa maneira com a Causa da Federação que estende suas atividades a todo o país, criando e educando cêrca de 5 mil crianças nos seus 30 Preventórios.

DR. OSCAR BORMANN

4º ANIVERSÁRIO FALECIMENTO

Sua família pede aos seus parentes e amigos uma prece hoje, pela sua bonissima alma. (8892)

A S. JUDAS TADEU — Agradeço de joelhos uma graça alcançada
VERA
(8907)

DR. ANTONIO PRADO JUNIOR

A DIRETORIA DO JOCKEY CLUB BRASILEIRO convida os consócios para assistirem á missa de 7.º dia que será celebrada pelo repouso eterno da alma do seu saudoso e benemérito presidente honorário, Dr. ANTONIO PRADO JÚNIOR, na igreja da Candelária, amanhã, quinta-feira, dia 24 do corrente, às 10 horas da manhã. (32900)

FALECIMENTO ACHCAR CHALFOUN

A família de ACHCAR CHALFOUN comunica aos seus parentes e amigos o seu falecimento ocorrido ontem e convida a todos para assistirem aos seus funerais que se realizarão hoje, dia 23, às 17 horas, saindo o féretro da Capela Real Grandeza. (8947)

ESTA SEÇÃO CONTINUA NA PÁGINA SEGUINTE

ATOS RELIGIOSOS

Nelma Gomes dos Santos

7.º DIA

Viúva Jovita da Fonseca Santos e filhos convidam demais parentes e amigos para assistir à missa mandada rezar por alma de sua filha e irmã, NELMA GOMES DOS SANTOS, às 11 horas da manhã de hoje, dia 23, na Igreja de Nossa Senhora do Carmo, na Rua 1.º de Março, antecipadamente agradecem por êste ato de caridade cristã. (09876)

CHRISTOVÃO GUIMARÃES

(MISSA DE 7.º DIA)

Aranka Schweigert Guimarães, Benedita Guimarães, irmãs, cunhadas e sobrinhos agradecem as manifestações de pesar recebidas por ocasião do falecimento de seu pranteado e boníssimo marido, filho, irmão, cunhado e tio — CHRISTOVÃO — e convidam seus parentes e amigos para assistirem a missa de 7.º dia que mandam celebrar 5.ª feira, 24 do corrente às 9,30 horas, no Altar-Mór da Igreja da Candelária, antecipando seus agradecimentos a todos que comparecerem a êsse ato de piedade cristã.

CHRISTOVÃO GUIMARÃES

(MISSA DE 7.º DIA)

Importadora Christovão Guimarães S. A. (Matriz do Rio de Janeiro e filial de São Paulo) e seus auxiliares agradecem as manifestações de pesar recebidas por ocasião do falecimento de seu Diretor-Presidente — CHRISTOVÃO GUIMARÃES — e convidam seus clientes e amigos para assistirem a missa de 7.º dia que mandam celebrar 5.ª feira, 24 do corrente, às 9,30 horas, no Altar-Mór da Igreja da Candelária, antecipando seus agradecimentos a todos que comparecerem a êsse ato de piedade cristã.

CHRISTOVÃO GUIMARÃES

(MISSA DE 7.º DIA)

Jacintho Bernardes Fraga e senhora agradecem as manifestações de pesar recebidas por ocasião do falecimento de seu Grande Amigo e Sócio — CHRISTOVÃO GUIMARÃES — e convidam seus parentes e amigos para assistirem a missa de 7.º dia que mandam celebrar, 5.ª feira, 24 do corrente, às 9,30 horas, no Altar-Mór da Igreja da Candelária, antecipando seus agradecimentos a todos que comparecerem a êsse ato de piedade cristã.

(55297)

DR. ANTONIO PRADO JUNIOR

— MISSA DE 7.º DIA —

Companhia Vidreira do Brasil — COVIBRA — convida os seus amigos a assistir à missa de 7.º dia, que, por alma do seu pranteado vice-presidente DR. ANTÔNIO PRADO JÚNIOR, manda rezar na Igreja da Candelária, amanhã, quinta-feira, dia 24, às 10 horas.

DR. ANTONIO PRADO JUNIOR

— MISSA DE 7.º DIA —

Indústrias Reunidas Vidrobrás Ltda. convida os seus amigos a assistir à missa de 7.º dia, que, por alma do seu pranteado presidente DR. ANTÔNIO PRADO JÚNIOR, manda rezar na Igreja da Candelária, amanhã, quinta-feira, dia 24, às 10 horas.

DR. ANTONIO PRADO JUNIOR

— MISSA DE 7.º DIA —

Companhia Vidraria Santa Marina (Agência Rio) e seus auxiliares, convidam os seus amigos a assistir à missa de 7.º dia, que, por alma do seu pranteado presidente de honra DR. ANTÔNIO PRADO JÚNIOR, mandam rezar na Igreja da Candelária, amanhã, quinta-feira, dia 24, às 10 horas.

Dr. Hermano de Villemor Amaral

— MISSA DE 7.º DIA —

Joaquina Teixeira de Villemor Amaral, Hermano de Villemor Amaral (filho) e senhora e Dr. Henrique Christino Cordeiro Guerra, senhora e filhos, convidam os seus parentes e amigos a assistir à missa de 7.º dia, que, por alma de seu querido espôso, pai, sogro e avô — DR. HERMANO DE VILLEMOR AMARAL — mandam rezar no altar-mor da Igreja da Candelária, amanhã, quinta-feira, dia 24, às 10,30 horas.

Dr. Hermano de Villemor Amaral

— MISSA DE 7.º DIA —

ESCRITÓRIO DR. VILLEMOR AMARAL convida os seus clientes e amigos a assistir à missa de 7.º dia, que, por alma de seu querido Chefe DR. HERMANO DE VILLEMOR AMARAL, manda rezar na Igreja da Candelária, amanhã, quinta-feira, dia 24, às 10,30 horas.

Dr. Hermano de Villemor Amaral

— MISSA DE 7.º DIA —

OS BACHARÉIS DA TURMA DE 1908 DA FACULDADE DE CIÊNCIAS JURÍDICAS E SOCIAIS DO RIO DE JANEIRO convidam seus parentes e amigos a assistir à missa de 7.º dia, que, por alma de seu saudoso colega — DR. HERMANO DE VILLEMOR AMARAL, mandam rezar na Igreja da Candelária, amanhã, quinta-feira, dia 24, às 10,30 horas.

Dr. Hermano de Villemor Amaral

— MISSA DE 7.º DIA —

Olga de Medeiros Teixeira, José de Medeiros Teixeira (ausente), senhora e filhas, convidam seus parentes e amigos a assistir à missa de 7.º dia, que, por alma de seu muito estimado genro, cunhado e tio — DR. HERMANO DE VILLEMOR AMARAL, mandam rezar na Igreja da Candelária, amanhã, quinta-feira, dia 24, às 10,30 horas.

Dr. Hermano de Villemor Amaral

— MISSA DE 7.º DIA —

Octavio Combacau e família convidam seus parentes e amigos a assistir à missa de 7.º dia, que, por alma de seu presado amigo DR. HERMANO DE VILLEMOR AMARAL, mandam rezar na Igreja da Candelária, amanhã, quinta-feira, dia 24, às 10,30 horas.

Dr. Hermano de Villemor Amaral

— MISSA DE 7.º DIA —

CASA GRANADO, LABORATÓRIOS, FARMÁCIAS E DROGARIAS, LTDA., convidam os seus amigos a assistir à missa de 7.º dia, que, por alma de seu Consultor Jurídico e grande amigo — DR. HERMANO DE VILLEMOR AMARAL, manda rezar na Igreja da Candelária, amanhã, quinta-feira, dia 24, às 10,30 horas.

Dr. Hermano de Villemor Amaral

— MISSA DE 7.º DIA —

SOCIEDADE AMANTE DA INSTRUÇÃO, mantenedora do Instituto João Alves Affonso, convida seus sócios e amigos a assistir à missa de 7.º dia, que, por alma de seu incansável e pranteado Presidente de Honra — DR. HERMANO DE VILLEMOR AMARAL, manda rezar na Igreja da Candelária, amanhã, dia 24, às 10,30 horas.

Dr. Hermano de Villemor Amaral

— MISSA DE 7.º DIA —

A DIRETORIA, O CONSELHO FISCAL E OS FUNCIONÁRIOS DA COMPANHIA DE SEGUROS "PREVIDENTE", convidam os seus amigos a assistir à missa de 7.º dia, que, por alma de seu ex-Presidente, Consultor Jurídico e grande amigo — DR. HERMANO DE VILLEMOR AMARAL, mandam rezar na Igreja da Candelária, amanhã, quinta-feira, dia 24, às 10,30 horas.

Dr. Hermano de Villemor Amaral

— MISSA DE 7.º DIA —

A DIRETORIA DO BANCO IRMÃOS GUIMARÃES S. A., convida os seus amigos a assistir à missa de 7.º dia, que, por alma de seu Consultor Jurídico e grande amigo DR. HERMANO DE VILLEMOR AMARAL, manda rezar na Igreja da Candelária, amanhã, quinta-feira, dia 24, às 10,30 horas.

Dr. Hermano de Villemor Amaral

— MISSA DE 7.º DIA —

D'OLNE, COMPANHIA DE TECIDOS "AURORA" convida seus amigos a assistir à missa de 7.º dia, que, por alma de seu Consultor Jurídico e grande amigo — DR. HERMANO DE VILLEMOR AMARAL, manda rezar na Igreja da Candelária, amanhã, quinta-feira, dia 24, às 10,30 horas.

Dr. Hermano de Villemor Amaral

— MISSA DE 7.º DIA —

PRODUTOS ROCHE, QUÍMICOS E FARMACÊUTICOS S.A. convida seus amigos a assistir à missa de 7.º dia, que, por alma de seu Consultor Jurídico e grande amigo — DR. HERMANO DE VILLEMOR AMARAL, manda rezar na Igreja da Candelária, amanhã, quinta-feira, dia 24, às 10,30 horas. (59732)

Dr. Hermano de Villemor Amaral

(MISSA DE 7.º DIA)

Viúva Alfredo Gastão de Villemor Amaral, Joaquim dos Santos Cardoso, senhora, filhos, noras e netos; Vva. Walter Winkelmann e filha, Arthur Negri, senhora e filhos; Alfredo Gastão de Villemor Amaral Filho, senhora e filha; Jefferson Maurity de Souza, senhora e filha; Maria Luiza de Villemor Amaral, Sergio de Villemor Amaral, senhora e filha; Dr. Baptista Pereira, senhora e filhos; Mario Guimarães Salgado, senhora e filhos e Dr Fernando de Vilamor Amaral e senhora (ausentes), convidam todos os parentes e amigos para a missa de seu inesquecivel ente feado, irmão, cunhado e tio — HERMANO — que será celebrada amanhã, quinta-feira, dia 24, às 10,30 horas, na Igreja da Candelária. Sensibilizados antecipadamente agradecem.

(55299)

CARLOTA LOPES DE ALMEIDA

(NINITA)

Raul David de Sanson e filha, Alberto Soares de Sampaio e senhora, Henrique Pedro David de Sanson, senhora (ausentes) e filhos, Haroldo Rocha Portella, senhora e filhos, Paulo Fontainha Geyer, senhora e filhos e Suzana de Martins Pinheiro agradecem as manifestações de pesar recebidas por ocasião do falecimento de sua querida sogra, mãe, avó, bisavó e grande amiga NINITA e convidam os demais parentes e amigos para assistirem à missa de 7.º dia que, por sua alma, mandam celebrar amanhã, quinta feira, dia 24, ás 11 horas, no Altar Mór da Igreja de São Francisco de Paula. Desde já agradecem aos que comparecerem a êsse ato religioso.

(55298)

ANÚNCIOS

PERSIANAS
Conserta-se — Atende a domicilio
Fone: 22-0743
(05458)

CONTADOR
Registrado, devidamente legalizado, longa prática profissional. Escritas em atrazo, balanços, etc. Caixa Postal 4397 — J. S. FIGUEIREDO.
(07551)

LIVROS USADOS
Compro qualquer quantidade — Pago bem. Atendo a domicilio. — Rua México 148, sobreloja.
Tel. 22-6946

LIVROS USADOS
Compro avulsos e em bibliotecas. Pago bem. Atendo a domicilio. — Fone 32-6086.
LIVRARIA BRASILEIRA
(11169)

MOEDAS ANTIGAS
Compro brasileiras e estrangeiras de qualquer metal. — Rua México, 148, sobreloja.
Tel. 22-6946
(19706)

Compra-se tudo
ROUPAS USADAS
Máquinas de costura, de escrever, rádios, geladeiras, enceradeiras, ventiladores, cristais, porcelanas e tudo que represente valor. Paga-se bem.
Telefone: 43-9232
(08037)

DIVÓRCIO
e novo casamento no México, informações grátis. — Máxima atenção. — Travessa Ouvidor, 36, 2.º Sala 25. — Telefone: 32-1334. (27645)

ROUPAS USADAS
COMPRO A DOMICILIO
Pago por um terno
Cr$ 1.000,00
Telefone: 22-5568
(14893)

INVESTIGAÇÕES PARTICULARES
Individuais e comerciais, paradeiros, vigilância dia e noite para qualquer lugar. Eficiência e sigilo absoluto. Atende-se a qualquer hora. Experiência internacional de vinte anos. Rua Evaristo da Veiga, 35, aptº 403. Tel. 42-6967, Prédio da Exposição Senador. (11173)

ROUPAS USADAS
COMPRO A DOMICILIO
Pago por um terno 800,00
COM APRESENTAÇÃO DESTE ANUNCIO PAGO MAIS 10%.
Telefone: 22-1683.
(28806)

PERSIANAS E VENEZIANAS
Consertos e reformas em geral, troca-se, cordas, cadarços e correias. Serviços rápidos e garantidos. Encarrega-se do serviço em geral. Técnico Francisco. — Tel.: 26-0231 é favor deixar recados.
(12551)

TERNOS USADOS
COMPRO A DOMICILIO
Pago por um terno até
Cr$ 1.000,00
Telefone: 22-0423.
(4087)

FAQUEIRO DE CRISTOFLE
VENDE-SE faqueiro de Cristofle e peças de talheres avulsos de Cristofle, juntos ou separados. Ocasião. Rua do Rosário, 145, sobrado. (16413)

DETETIVE
Com longa prática, encarrega-se de casos particulares: sigilo absoluto, êxito garantido. — Telefone: 45-7178 — JALKH. (09839)

MALAS VELHAS
Conserta-se qualquer tipo de malas e compra-se malas americanas. Telefone: 22-0743. Chamar Sr. PEDRA.
(15026)

ESTOJO KERN
VENDE-SE para desenho e outros aparelhos para engenharia, junto ou separados, ocasião. — Rua do Rosário, 145, sobrado. (04214)

COLCHOEIRO
com bastante prática. Faz e reforma colchões em qualquer parte da cidade ou subúrbio. — Tel.: 32-0027, Simões
(4938)

MEIAS NYLON
Téia de Aranha 80 cruzeiros, malha 60 a 55 cruzeiros. CASA ZILDA, Rua Santana, 223. (10023)

SINGER USADAS
Vendemos ótimas máquinas SINGER recondicionadas das antigas, em gaveta — 10 anos de garantia — Cr$ 5.300,00. Entrada de Cr$ 500,00 e Cr$ 0,00 mensais. Preço mais barato para quem comprar à vista. Também compramos máquinas usadas de qualquer marca. — RUY MAFRA & IRMÃO — Rua Estácio de Sá, 165-A — Largo do Estácio — Telefone 28-7347. "Cumprimos o que anunciamos".
(15014)

ZEISS
Vendem-se binoculo e máquina fotográfica Zeiss, projetor e filmador de 8 milimetros, ocasião, juntos ou separados. — Rua do Rosário 145, sobrado. (7202)

ZINCO
Vendemos Zinco tipo Prime Western, em lingotes. Tratar com Arkady M. Bent & Filho Ltda., Rua Visc. de Inhaúma, n. 107, 8.º and. Tel. 43-0027. (15061)

COMPRA-SE TUDO
Enceradeiras, Aspiradores, Máquinas, Objetos de Arte, Cristais, etc. — Casas completas. — PAGA-SE BEM.
Tels. 52-9517 e 52-9711
(04212)

PARAFINA
Vendemos Parafina Refinada 132/135º. Tratar com Arkady M. Bent & Filho Ltda. Rua Visc. Inhauma, 107 — 8.º and. Tel. 43-0027. (15062)

OBJETOS DE ARTE
VENDEM-SE em porcelana, marfim, mármore, etc. juntos ou separados. Ocasião. Rua do Rosrio 145, sobrado. (04215)

Instalações comerciais
MÓVEIS CAREC LTDA. Tem à disposição de V. S. uma equipe de plantistas e de serviços técnicos para atendê-lo prontamente. — Rua Real Grandeza n. 410 — Tel. 46-5605. (04353)

HOJE 2·4·6·8·10 — SÃO LUIZ · REX · RIAN · CARIOCA · Almerinda · SANTA ALICE

COLUMBIA PICTURES apresenta — TECHNICOLOR — EM CINEMASCOPE

JAMES STEWART — UM CERTO CAPITÃO Lockhart

(THE MAN FROM LARAMIE)

Com Arthur Kennedy, Donald Crisp, Cathy O'Donnell, Alex Nicol, Aline MacMahon

PROIB. ATÉ 10 ANOS — ECONOMIZE COMPRE SELOS NACIONAIS

A SEGUIR

TYRONE POWER — MAUREEN O'HARA

"PAIXÃO DE UMA VIDA"

(THE LONG GRAY LINE)

CinemaScope da Colúmbia — DIREÇÃO JOHN FORD

O MAIOR MEDO DE NOVA ORLEANS NUM ROMANCE PALPITANTE!

"ESCRAVO DE UM Segredo"

Glory Alley

RALPH MEEKER · LESLIE CARON

KURT KASZNAR · GILBERT ROLAND

LOUIS ARMSTRONG

PAX — HOJE

HOJE

HORÁRIO 2·3·4·5·6·7·8·9·10

ODEON · MIRAMAR · IPANEMA · TIJUCA · MONTE CASTELO · LEOPOLDINA · ODEON NITERÓI · CAPITÓLIO · 6ª feira · BOTAFOGO · MEM DE SÁ · AVENIDA · BONSUCESSO · ABOLIÇÃO

ATÉ O ÚLTIMO TIRO

(THE LONE GUN)

GEORGE MONTGOMERY

DOROTHY MALONE

Direção: RAY NAZARRO

IMPRÓPRIO ATÉ 10 ANOS — COOPTª NACIONAL — UNITED ARTISTS — Apresentação: WORLD FILMS

HOJE

HORÁRIO 2·3·4·5·6·7·8·9·10

VITÓRIA · COPACABANA · LEBLON · AMÉRICA · ABOLIÇÃO · ICARAÍ · 6ª feira · ALASKA · PIRAJÁ · BONSUCESSO · MADUREIRA · LEOPOLDINA · ODEON NITERÓI · CAPITÓLIO · PETRÓPOLIS

GRANDE PRÊMIO FESTIVAL DE VENEZA 1954

WILLIAM SHAKESPEARE'S

Romeu e Julieta

5ª pela TECHNICOLOR

Laurence Harvey — Susan Shentall

UM FILME DE JOSEPH LOSEY

Direção: Renato Castellani — Adaptação, Organização e Arthur Laurents — ARTHUR LANE — IMPRÓPRIO ATÉ 10 ANOS — COMPL. NACIONAL

ÚLTIMA SEMANA

ROULIEN NO SERRADOR

REFRIGERADO 42-6242

"PONHA A MULHER NO SEGURO!"

DE J. ESCOBAR — Trad. de ROULIEN — Adapt. de J. RUI

2 HORAS DE GARGALHADAS!

NELY RODRIGUES · CATALDO CATALANO · ZELIA

HOJE ÀS 21 HORAS

REPRESENTAÇÕES

Boa firma, em fase de reorganização na cidade de Penedo, Alagoas, deseja representar firmas, principalmente indústrias desta cidade, qualquer que seja o ramo, à base de comissão ou a combinar, para os Estados de Alagoas e Sergipe. Indicam boas referências. Os interessados favor escrever para viúva Arestides Morais, representações, Caixa Postal n. 6 — Penedo — Alagoas. (07076)

INSOLAÇÃO · TYPHO-UREMIA · INFECÇÕES INTESTINAES E URINARIAS — EVITAM-SE USANDO

UROFORMINA

DE GIFFONI — EM TODAS AS PHARM. E DROGARIAS

FRANCISCO GIFFONI & Cia. — R. 1º de MARÇO, 17 — RIO

O MONSTRO DE LONDRES

— E EM SEU SANGUE GERMINAVAM A FEROCIDADE E A COVARDIA DE UMA HIENA!...

Com ALEXIS SMITH, ALEXANDER KNOX e DIRK BOGARDE

HOJE

COMPLEMENTOS RIACHUELO

IMPRÓPRIO ATÉ 18 ANOS

PLAZA — ASTORIA · OLINDA · REX · COLONIAL · PRIMOR · H. LOBO · MASCOTE

2ª TRIUNFAL Semana!

PATHÉ — CINELANDIA — HOJE

VIOLENTO! IMPRESSIONANTE! REALISTA!

PROIBIDO ATÉ 18 ANOS

JEAN GABIN

O ANTRO DO VÍCIO

RAFFIN SUR LA CANAILLE

UM FILME DE HENRI DECOIN ★ COMPLEMENTOS RIACHUELO

PREFEITURA DO DISTRITO FEDERAL

TEATRO MUNICIPAL

DIREÇÃO DA COMISSÃO ARTÍSTICA E CULTURAL

HOJE, Quarta-feira, 23, às 21 horas — HOJE

SEXTA E ÚLTIMA RÉCITA DA ASSINATURA DE GALA

PROTEO, música de Debussy, Coreografia de Lichine, Cenário de W. Reis e Catelli — PAS-DE-DEUX, de "CASSE-NOISETTES", música de Tchaikowsky, Coreografia de Petipa, com LUPE SERRANO e MICHAEL LLAND — MEFISTO VALSA, música de Liszt, Coreografia de Marila Gremo, Cenário de Pamplona, com LUPE SERRANO no principal papel — GAIETÉ PARISIENNE, música de Offembach, Coreografia de LEONIDE MASSINE, Cenário de E. de Beaumont e L. Massine, com TATIANA LESKOVA no papel principal.

Bilhetes à venda. Preços do costume. Nas récitas de Gala: Traje a rigor.

AMANHÃ, Quinta-feira, às 17 horas — AMANHÃ

VESPERAL EXTRAORDINÁRIA

com o mesmo programa da Récita de Gala de hoje

Bilhetes à venda. Preços do costume.

(52202)

QUER LAVAR SEM TRABALHO ???

MESMO EM ÁGUA FRIA OU SALGADA??

USE DETERGENTE *QUIMOPOL "T" EM PÓ*

para roupa de casa, de restaurantes, de hospitais, para lavar panelas, pratos, copos, vidros, ladrilhos e chão, para máquinas e aparelhos da indústria, especialmente de gorduras alimentícias e graxas.

USE DETERGENTE *QUIMOPOL "N" EM PÓ*

neutralizado para roupa fina de algodão, seda, rayon, lã, eliminam manchas graxas, sangue, resíduos, branqueam e amaciam. — QUIMOFAR Ltda., Av. Rio Branco n. 108/1002 — Tel. 42-0765. (04891)

CARTA DE FIANÇA

Se precisar de uma Carta de Fiança para alugar uma casa, loja, armazem, etc., procure a Organização de Financiamento e Fianças de Imóveis que prontamente lhe dará um fiador idôneo.

Rua Uruguaiana n.º 55 — 8.º andar — Sala 812 — Esquina de Ouvidor — Edifício Sloper, das 8,30 às 11,30 e das 14 às 17 horas. (529)

LANCHA

Nova — 28 pés — cabina — banheiro etc. Tratar com Sr. Zeca. Tel.: 46-3369 dias uteis tel.: 52-8865. Aceito oferta. (5571)

FÓRMICA

FORMIPLAC — Técnicos especializados em colocação de fórmica: em paredes mesas, etc. Aceitam qualquer serviço a domicilio. Chapas FORMIPLAC em côres pretas, brancas e outras lisas e desenhadas.

MOVARTE CIA. LTDA.

Rua Rodolfo Dantas, 40-D — Galeria Duvivier — Copacabana (09786)

PINTURA DE APARTAMENTOS

TEL.: 37-9471

a pincel e à pistola, com Kem-Tone, Paredex, óleo, gesso, cola, etc. Laqueamos e invernizamos janelas, portas e armários. Pessoal idôneo e especializado. Serviço rápido. Acabamento perfeito. Orçamentos sem compromisso. (04941)

CONSERTAM-SE RÁDIOS

... de qualquer marca e tamanho, com garantia. Traga seu rádio ou rádio fonógrafo aos nossos Serviços Especiais, no 1º andar.

SEARS - P. Botafogo 400 (43256)

Cr$ 950,00

TERNOS USADOS

COMPRO A DOMICILIO

Telefone: 52-1982. (5562)

AR REFRIGERADO

FRIGIDAIRE 1/2 H.P.

Vendo novo — Cr$ 38.000,00. Tratar de 9,30 às 13 h. Telefone: 23-4615. (8921)

MOEDAS — SELOS

COMPRO — CASA FILATÉLICA — Rua São José, 66-Loja. (01225)

COUNTRY CLUB E JOCKEY

Vendo ação destes clubes e compro do Automóvel Club. Chamar Sr. Leão — 23-0365, depois das 10 horas. (08940)

MALAS PARA AVIÃO

Comprem diretamente na FABRICA GUANABARA, que é a que mais barato vende. Malas de porão e camarotes, maletas, pastas, sacos de viagem, cadeira de viagem, etc. Consertam-se e reformam-se. Rua do Lavradio, 131, esquina da Rua dos Arcos. — Telefones: 42-3854 e 42-3166. (29330)

Halfeld apresenta

AIMÉE

"ESPOSA EM CIRCULAÇÃO"

3º MÊS DE SUCESSO!

UMA COMÉDIA ENGRAÇADÍSSIMA

TEATRO RIVAL

Nº 22.121 — MAIS 18 ANOS

HOJE às 21 Horas — Últimos dias

ÚLTIMAS SEMANAS

HOJE — NOVAS ATRAÇÕES — HOJE

ESPETÁCULO COMPLETO ÀS 21 HS

DESTACANDO-SE

JOHNNY

O CHIMPANZÉ DAS ARABIAS

filho de Cheta, do Tarzan.

AMANHÃ — VESPERAL ÀS 16 HORAS.

LEVEM SEUS FILHOS PARA VER O MACACO QUE SÓ FALTA FALAR!

Av. Pres. Vargas, junto à Central (Palácio de Alumínio)

Circo GARCIA

5ªs FEIRAS, ÀS 20 H. — SÁBADOS e DOMS., 2 VESPERAIS, ÀS 10 e às 17 HS. E ÀS 21 HS. — DIARIA, ÀS 21 HS.

OS ARTISTAS UNIDOS

modelos: JACYRA

APRESENTAM

3 ATOS DE JEAN BERNARD LUC

"A FOLHA DE PARREIRA" (LA FEUILLE DE VIGNE)

TRAD. DE Elsie Lessa — Direção de ADOLFO CELI

NO ELENCO: GRAÇA MELLO · IRACEMA DE ALENCAR · LAURA SUAREZ

ESTRÉIA DE MARIA SAMPAIO

teatro COPACABANA — 57-1818 - Ramal Teatro

Hoje às 21,30 horas — Amanhã vesperal às 16 horas

SHARPLESS

Centrífuga tamanho maior, quase nova. Vende-se. — Telefone: 26-5664, dias úteis. (08939)

CILINDROS OXIGÊNIO

Compram-se 50 cilindros novos 7 litros. Respostas Caixa Postal n.º 8927 (08927)

LIVROS USADOS

Compramos pelos melhores preços, bibliotecas e livros. Rua Rosário 137. Tels.: 52-7719 e 52-9534. (80?ii)

MOSTRAR O BRASIL AOS BRASILEIROS

Eis o lema da

VITÓRIA FILMES

Escrevam-nos, informando sôbre

BELEZAS NATURAIS
FESTAS TIPICAS
VIDA INDUSTRIAL E COMERCIAL

de seus

MUNICIPIOS

e aguardem a visita de nossos cinegrafistas, DIARIAMENTE em 975 CINEMAS de todo o BRASIL

JORNAIS E DOCUMENTÁRIOS

em 35 e 16 mm produzidos pela

VITÓRIA FILMES

RIO — Rua Evaristo da Veiga n.º 35 — sala 203 — Telefone: 22-9435.

RECIFE — Av. Guararapes, n. 283, salas 501-505 — Telefone: 7076

(48283)

SÓCIO

Aceita-se para restaurante. Ótimo negócio, perto da Central. Tratar pelo telefone: 34-0189. (15056)

COLCHÕES

Encarrega-se do fabrico e reforma de colchões para o mesmo dia, por preços sem competidor. — Mandamos mostruário a domicilio. Tel. 43-0603. Fáb. Luso-Brasileira, R. Santana, 100. (27693)

TERNOS USADOS

Compram-se a domicilio e pagam-se por um terno até Cr$ 1.000,00.

Telefone: 22-4435 (12016)

PINTURA EM GERAL

de casa e apartamento. Laqueação de móveis a pincel ou a pistola. Recado tel. 26-6856 — Sebastião Pintor. Tenho boa referencia. (29963)

COLCHÕES

Reforma e faz novo a domicilio, de crina, cabelo, cesarina e cortiça. — Tel.: 26-5529 — Martinho. (28773)

INDICADOR MÉDICO

PUBLICA-SE AS TERÇAS, QUINTAS E DOMINGOS — ANÚNCIOS NESTA SECÇÃO — TELS.: 22-6343 E 42-1053

CLÍNICA GERAL

DR. FLORIANO DE LEMOS

Consultório à Rua do Rosário, 107, 8.º (Tel. 43-7579), diário das 2 às 4 — 4as 3.as, 5.as, e sábados — Evaristo da Veiga, 16, 9.º Sala 908 (Tel.: 42-7875), das 10 às 12 — Res.: Boa Vista, 132 — (Tel.: 38-3705).

DR. LAURO LANA

Doenças Internas — Radioscopia Lg. S. Francisco 26, S/ 414. T 43-3801 2 às 6. Copac. 540, 9 às 11. T. 57-7413.

PROF. DR. HAMILTON NOGUEIRA

Clínica Médica — Doenças da Nutrição. Diàriamente: 10 às 12 e 16 às 18. Rua Senador Dantas 20, 6.º T.: 42-1614

Dr. DOMINGOS PESSOA GUEDES

CLINICA GERAL — CARDIOLOGIA 2.as, 5.as, e sábados de 15 às 17 horas. Av. 13 de Maio 23, S/1628. Res. 26-4053

DIABETE

DR. REYNALDO DE ARAGÃO

Esp. Diabete e complicações. 3.as, 5.as, sábs. de 9 às 12 hs. R. Alvaro Alvim 27 10.º S. 103. Tls. 22-4467. Res 32-0681.

DOENÇAS DAS SENHORAS E PARTOS

DRA. CLARICE DO AMARAL

Docente Assist. Univ. do Brasil. — Ginecologia - Cirurgia - Tratamento da Esterilidade, diàriamente menos aos sábs de 2 às 6 hs. Tel. 32-6331. — Av. Churchill 97, 4.º and. Salas 403/4.

DR. SILVESTRE FERREIRA

GINECOLOGIA E PARTOS — 42-9369 R. S. José, 85, S. 512. — T.: 47-7034.

DRA. MARIA LUIZA DE MELLO

Senador Dantas, 118, S. 517 2as, 4as, e 6.as — Tels.: 42-4886 Res.: 25-2285.

DOENÇAS DAS CRIANÇAS

DR. VEIGA FILHO

CLINICA DE CRIANÇAS

Cons.: Graça Aranha, 226 — 11.º and. — Diàriamente das 14 às 18 horas. — Tels.: 42-7923 — 26-2748.

DR. JOEL MARQUES BRAGA

CLINICA DE CRIANÇAS

Cons. Rua Quitanda 65, S. 1002. 3.as, 5.as, e sábs. T. 22-8193. Res.: 25-8707.

DR. ALVARENGA FILHO

Araújo Pôrto Alegre 70, 2.º, 4.º, 6.º — Tels. 22-5954. Res. 37-5558 ou 26-8083.

DR. ESBÉRARD LEITE

Moléstias de Crianças — Consultório na residência, com hora marcada. Av. Portugal, 426, Urca. Tel.: 26-2819.

DOENÇAS PULMONARES

DR. HENRIQUE SINGER

ASMA — TUBERCULOSE — RAIOS X Ouvidor, 183, 2.º S. 209. Tel.: 43-5556.

DR. ARY DE MIRANDA LIMA

PULMÕES TUBERCULOSE - RAIOS X México, 31, 17.º Tels. 42-5825 e 27-9823

DR. RICARDO DIAS GONÇALVES

PULMÕES TUBERCULOSE - RAIOS X Alv. Alvim, 31, S. 501. 32-9285/47-1844

DOENÇAS DO SANGUE

DR. JOÃO MAIA DE MENDONÇA

Anemias — Doenças Hemorrágicas — Leucemias. México 21, 13.º - 42-5705.

DR. WALDIR SANTIAGO

Laboratório de Análises

ANEXO BANCO DE SANGUE

Carioca 5, 1.º S. 103 - Tel.: 22-4853 e Marquês de Abrantes, 92 - T.: 45-6514.

DOENÇAS DO ESTÔMAGO INTESTINO E FÍGADO

PROF. RENATO SOUZA LOPES

Estômago — Intestinos e Fígado — Clínica Médica Geral. — Raios X. — México, 98. Tel.: 22-7227 às 16,30 hs.

DOENÇAS DE SENHORAS E PARTOS CONTINUAÇÃO

DR. J. TAVARES

Tratamento da obesidade, pannos e marcas da pêle. Radioscopia e Eletricidade médica. Diàriamente de 9 às 12 e das 14 às 18 hs. R. S. Januário 93, S. Cristóvão. Tels.: 28-6936 e 49-1753.

OCULISTAS

DR. JOVIANO DE REZENDE F.º

CIRURGIA OCULAR

Assembléia, 104, Tels. 42-5053 e 57-9125

DR. CARLOSALBERTO CORRÊA

OCULISTA — Av. Almte. Barroso, 72 4.º S. 401 — 1 às 6 hs. Tel.: 22-6877.

PROF. DR. ABREU FIALHO

OCULISTA

Rua Miguel Couto, 7 — Tel.: 22-0059.

DR. ORLANDO REBELLO

OCULISTA — Ed. Darke, Sala 1516 — 2.as, 4.as, 6.as - 2 hs. 32-4046 e 26-4823

DR. FERREIRA FILHO

OCULISTA — Ed. Assembléia, 104 — Tels.: 42-9545 — Res.: 37-8978.

DR. GUIDO FERRARI (LEBLON)

Doenças dos olhos, oculos, cirurgia ocular. Diàriamente de 15 às 20 hs. R. José Linhares 130. S. 104. T. 47-0408

VIAS URINARIAS

DR. NELSON DE SOUSA

DOENÇAS SEXUAIS E URINARIAS — OPERAÇÕES — R. Assembléia, 72, 7.º Das 16,30 às 19 horas. — Tel.: 52-5723

DR. J. CROHMAL

DISTÚRBIOS SEXUAIS E URINARIAS SIFILIS - R. da Lapa, 18, sob. Diàriamente das 14 às 19 hs. — T.: 32-9352.

OUVIDOS, NARIZ E GARGANTA

DR. FELIX CORRÊA RODRIGUES

OUVIDOS — NARIZ E GARGANTA Grça Aranha, 226, 11.º — T.: 42-7923.

DR. ALVARO COSTA

Garganta - Nariz - Ouvidos - Olhos Debret, 23, 11.º - Tels. 42-1065/25-0208.

DR. A. VIVEIROS REIS

OUVIDOS — NARIZ E GARGANTA Lg. Carioca, 5, S. 404 — Tel.: 22-8624.

DR. ANTONIO LEÃO VELLOSO

OUVIDOS — NARIZ E GARGANTA Livre Docente da Universidade. — Chefe de Serviço do Hospital Moncorvo Filho. — Av. Almirante Barroso, 97 — 5.º pavimento. — Sala 508 — Das 15 às 18 horas. — Tel.: 42-8552.

DOENÇAS NERVOSAS E MENTAIS

Dr. Lysanias Marcelino da Silva

Docente e Assist. da Clínica Psiquiátrica da U.B. As 2.as, 4.as, e 6.as. Rua Araújo P. Alegre, 70, S. 204 T. 22-9409 — Consultas com hora marcada. —

PROF. J. ALVES GARCIA

NERVOSOS

2.as, 4.as e 6.as de 16 às 18 hrs. Rua do Rosário, 135, 3.º and. - Tel. 52-7559

DR. J. DE ABREU PAIVA

PSICANALISE-PSICOTERAPIA Hora marcada. De manhã na cidade. R. Sta. Luzia, 799, 2.º 204. T.: 52-1104. De tarde, em Copacabana, T.: 57-3280.

DOENÇAS NERVOSAS E MENTAIS CONTINUAÇÃO

DR. ROBALINHO CAVALCANTI

Clínica Médica — Doenças Nervosas México, 41, 8.º - Tels. 42-6724 e 26-2481

PROF. DR. EURICO SAMPAIO

DOENÇAS MENTAIS E NERVOSAS R. 7 de Setembro, 141, 2.º T.: 43-2537.

PELE E SÍFILIS

DR. CASSIO NOGUEIRA

Assis. Fac. Nac. Medicina — Doenças e Câncer da Pele — Radioterapia — (Raios X). Assembléia, 104, 5.º — Ed. Gonçalves Dias, de 1 às 6. T.: 42-2242.

DR. JAYME VILLAS BOAS

DR. NORBERTO VILLAS-BOAS

Pele e Sífilis — 1 às 3 hs. T.: 23-4990 2.as, 4.as, e 6.as — R. Ouvidor 183, S. 215

DR. JARBAS A. PORTO

Ex-Assist. da Univ. de Michigan Demartologista Hosp. Serv. Estado Av. COPACABANA 540, S. 602 — T.: 57-6411, Hora marcada de 3 às 7 horas

REUMATISMO

DR. WALDEMAR BIANCHI

Clínica de Reumatismo e Fisioterapia Franklin Roosevelt, 126 — T.: 32-6589

DR. CARLOS DA SILVEIRA

Clínica de Reumatismo e Fisioterapia Alc. Guanabara, 17, S. 604 — 42-6869.

HEMORRÓIDAS

DR. JOSÉ MARIO CALDAS

Doenças Ano-Retais — Hemorroidas Graça Aranha, 81. Tls. 22-7820/25-4113

HEMORROIDAS CONTINUAÇÃO

DR. LUIZ SODRÉ

HEMORROIDAS — Trat. — Doenças Ano-retais, reto, colites amebianas — R. Rodrigo Silva, 14, 2.º - T.: 22-0698.

DR. PAULO PÉRISSÉ

Chefe S. Proct. R. Grafée Guinle. VARIZES, ULCERAS, HEMORROIDAS Av. Rio Branco, 108, 10.º Tels. 52-0251 e 28-4531. Diàriamente de 1 às 6 hs.

OPERADORES

DR. ARMANDO AMARAL

Rua Araújo Pôrto Alegre, 70-3-G 318 2.as, 4.as, 6.as 17 hs. Tel.: 42-2260 — Casa Saúde Santa Terezinha - 28-3235 2.as, 4.as, 6.as, 12 hs. Conde Bonfim 149

ORTOPEDIA E TRAUMATOLOGIA

DR. ORLANDINO FONSECA

ORTOPEDIA — TRAUMATOLOGIA Das 3 às 6 horas e HORA MARCADA Av. Rio Branco, 257, 5.º - Tel.: 22-8757

HOMEOPATIA

DR. A. GALHARDO

HOMEOPATIA — IRISDIAGNOSE 2.as, 4.as, 6.as 2 às 5 - Hora Marcada. R. Alvaro Alvim, 33 S. 915. T. 22-1560

DR. WILSON ATAB

Homeopatia — Estudo de diag. pela Iris. Somente hora marcada. 28-7537 Rod. Silva Jar-A. S. 207. 3.as, 5.as, sabs

DR. DAVID CASTRO

HOMEOPATIA — Crianças e Adultos Av. R. Branco, 151, S. 513. 15 às 18 hs. Res.: R. Santa Clara, 188 — Apto. 602

HOMEOPATIA CONTINUAÇÃO

DRA. CARMEN MYNSSEN

Clínica Adultos e Crianças — Alergia R. Alvaro Alvim, 31, S. 1502 — Tel.: 22-9485, 3.as e 5.as De 15 às 18 hs — Res.: Rua do Bispo 323 - T.: 28-5017.

RAIOS X

DR. MARIO ALVES FILHO

RAIOS X — RADIODIAGNOSTICO CASA DE SAÚDE SÃO MIGUEL

Conde de Irajá, 420.

Telefone: 46-0808 e 27-4457.

DR. MANOEL DE ABREU

DR. GIL RIBEIRO

RAIOS X — RADIODIAGNOSTICO — E RADIOTERAPIA PROFUNDA

R. Sen. Dantas, 45-B. 702 T.: 22-0442

DR. ATTILIO CONTE

Raios X — Tomografia Pulmonal Av. 13 de Maio, 23, S. 327. T.: 32-5036

DR. PAULO DE SOUZA LOBO

RADIUM RADIOTERAPIA PROFUNDA E SUPERFICIAL

Av. Graça Aranha, 333, 3.º Sala 309 Tels.: 52-8422 e Res.: 27-0820.

DR. JOSÉ VITOR ROSA

RAIOS X em geral, dentária e a domicilio. TOMOGRAFIAS SIMPLES E TRANSVERSAS - Av. Copacabana 709 Sala 806. — Tel.: 57-5780.

LABORATÓRIOS DE ANÁLISES

DR. JORGE BANDEIRA DE MELLO

Sangue, Urina, Fezes, Escarro, Pus R. Assembléia, 115, 2.º — T.: 22-8358

DR. ADJALBAS DE OLIVEIRA

ANALISES MEDICAS

R. Alvaro Alvim, 21, S. 806. T.: 42-4242

LABORATÓRIO BARROS TERRA

Sangue e Urina, etc. Diag. precoce da gravidez. Av. 13 de Maio 23, 3.º S. 1836 Ed. Darke — Tels.: 32-1435 e 32-6900

LABORATÓRIO DE ANÁLISES CONTINUAÇÃO

DR. MANOEL BRONSTEIN

ANÁLISES MÉDICAS

Av. Rio Branco, 257, S. 503/4/5 52-2747

METABOLISMO BASAL

Dr. F. Pedrosa e Dr. A. Jacques

METABOLISMO BASAL

México, 21, Grupo 1301 — T.: 32-3633. Análises Clínicas, Tubagens Duodenal.

SANATÓRIOS

SANATÓRIO SANTA JULIANA

Exclusivamente para Senhoras. Cura de repouso e tratamento biológico das doenças nervosas. — Prédio especialmente construido sob contrôle clínico do Dr. ROBALINHO CAVALCANTI Religiosas enfermeiras. — R. Carolina Santos, 170. Bôca do Mato. T. 29-3954.

SANATORIO RIO DE JANEIRO

DOENÇAS NERVOSAS — Método modernos, diagnóstico e tratamento — Direção científica Profs. J. V. Collares — J. Costa Rodrigues e Aluizio da Câmara. — Rua Desemb. Isidro, 166. — Tel.: 28-8200.

SANATÓRIO SANTA HELENA

EXCLUSIVAMENTE PARA SENHORAS Doenças nervosas, eletrochoque, insolinoterapia, malarioterapia, convulsoterapia. — Médico permanente. - Direção do Prof. Eurico Sampaio e Drs. José Afonso Neto e Lysanias Marcelino da Silva — Rua Voluntários da Pátria, 30 — Telefone: 26-2790.

CASAS DE SAÚDE E MATERNIDADES

Maternidade Arnaldo de Moraes

Direção Prof. Arnaldo de Moraes — PARTO SEM DOR. Internamento por 5 dias e assistência medica ao parto, Cr$ 5.000,00. - TRATAMENTO DOENÇAS DE SENHORAS — Tumores do Ventre e dos Seios. Tratamento pelos Raios - Radium. Diagnóstico moderno do Câncer na Mulher. — Tratamento da esterilidade feminina. — RUA CONSTANTE RAMOS, Nº 173 — Tel.: 27-0110. — COPACABANA.

ANÚNCIOS

TRIUMPH — MAYFLOWER

Vende-se de particular para particular em perfeito estado — Base: Cr$ 105.000,00. Ver e tratar à Rua Washington Luiz, 81 — Telefone: 32-6553 — Sr. João. (05513)

MEIAS NYLON

MALHA 60x15 ..... Cr$ 55,00
FINISSIMAS 66x12 ..... Cr$ 75,00
TEIA DE ARANHA ..... Cr$ 80,00

Casa Herman

MATRIZ: Rua Santana, 227
FILIAL: Av. Copacabana, 1150 loja D (Pôsto 5)
(2061)

"Coleção das Moças"

TAMBÉM COM PREÇOS REMARCADOS

Os preços originais eram de Cr$ 30,00. Agora, por sòmente Cr$ 10,00. Isto mesmo: PECHINCHA, a maior PECHINCHA da cidade, pois os livros são novos, contendo selecionadas e lindas histórias de amor dos autores mais famosos.

Além disso, em todos os livros novos, A CASA DO LIVRO lhe concede 20% de desconto e mantém ainda o seu popular balcão de 3 livros por Cr$ 10,00, que é uma verdadeira feira permanente sôbre todos os assuntos e para todos os gostos.

A CASA DO LIVRO

A maior feira permanente da cidade
Rua São José, 61 (Esquina de Quitanda). (50050)

Médicos e Sanatórios

DR. JOSÉ DE ALBUQUERQUE
Membro efetivo da Sociedade de Sexologia de Paris
DOENÇAS SEXUAIS DO HOMEM
Rua do Rosário, 98. De 1 às 6 horas.

DR. PEDRO DE ALBUQUERQUE
DOENÇAS SEXUAIS E URINÁRIAS
R. Buenos Aires 80, 7.º and. De 1 às 6.

VIAS URINÁRIAS, RINS, BEXIGA, PRÓSTATA

DR. A. ACKERMANN — DOENÇAS DAS SENHORAS

Cirurgia especializada — Uretroscopias — Endoscopias
BLENORRAGIA, TRATAMENTO RÁPIDO
DEBILIDADE SEXUAL — URUGUAIANA, 24
(19259) 80

Dra. MARIA COLEN

Médica da Assistência Municipal
Especialista em Moléstias de Senhoras — Partos — Hemorróidas e Varizes. Distúrbios da Menstruação e da Menopausa. Corrimentos. Esterilidade. Frieza sexual. Cons.: Avenida 13 de Maio n. 13 - 16.º andar, sala 19. Diàriamente a partir das 14 horas — Fone 52-1965. (60425) 80

Dr. Augusto dos Santos Albuquerque

DOENÇAS DO CORAÇÃO — Pressão alta — Falta de ar — Palpitações
APARELHO DIGESTIVO — Doenças do fígado — Digestões difíceis — Prisão de ventre. Rua 7 de Setembro, 88 - 2.º - sala 15 — Das 14 às 18 horas — Telefone 52-5442. (11411) 80

Materiais de construção

CIMENTO

NOVO
"POTY"
Tels.: 23-5342 e 23-4744
(49874) 79

Máquinas em Geral

RELÓGIOS DE PONTO

usados, corda e elétricos, preços excepcionais. Com garantia de HAMILTON MELO — Rua General Caldwell, 217. Tels.: 32-3156/52-3512. (14439) 78

GRUPO GERADOR

Motor GMC Diesel, 6 cilindros, 130 H.P., 1.500 RPM, alternador 94 KVA, 50/60 ciclos, de 190 à 450 volts, 3 fases. Baratos à vista. Urgente. SILVA, Av. Presidente Vargas, 595, Ap. 503. Telefone: 23-2364.

EXPRESSO PAULISTA LTDA.

Praça Floriano, 39 - 3.º - salas 304/6
Informações: Tels.: 22-2500 e 22-0005
DISTRIBUIDOR OFICIAL DA CIA. SIDERÚRGICA NACIONAL

Temos para entrega imediata em nosso depósito:
CHAPAS GROSSAS — 1/4" x 4' x 20'
CHAPAS GROSSAS — 3/16" x 4' x 20'
CHAPAS GALVANIZADAS LISAS — bit. 16 x 1 x 2m
CHAPAS FINAS A FRIO — recozimento branco c/ passagem pelo laminador — bit. 24 x 1 x 2m
CHAPAS FINAS A FRIO — recozimento azul s/ passagem pelo laminador — bit. 24 x 1 x 2m
CHAPAS FINAS A QUENTE em bobinas — bit. 14 x 1m.
(09866) 78

METAIS - FERRAMENTAS EM GERAL

ALUMÍNIO - LATÃO - COBRE — "MERCANT" — REZENDE 44 - Tels.: 32-9914 - 32 4119

GRUPOS GERADORES

MERCEDES BENZ
ENTREGA IMEDIATA
15 — 46 — 50 — 60 — 74 — 80 — 90 — 100 — 125 KVA.
OUTRAS MARCAS 3 — 4 — 5 — 7 1/2 — 8 — 10 — 12 — 15 — 20 — 25 — 30 — 150 — 300 — 500 — 700 KVA.

"UNICOM" Assembléia, 104 - sala 1012 Fones: 22-3072 - 52-2424

End. telegráfico "MOTORMERCEDES" — ATENÇÃO INTERIOR
Descontos excepcionais a revendedores e comissionistas.
(102844)

CHAME 46-4040 — RAMAL 224

E consulte nossos técnicos
Orçamento grátis
Use o Plano Sears

DECORAÇÕES EM MADEIRA

DEMA projeta e executa modernas decorações para lojas, halls, escritórios e apartamentos. Rua Senador Dantas, 80 - 18.º — Tel.: 42-9899. (54009)

SÓ É VELHO QUEM QUER ENFIM

SINTO-ME OUTRO HOMEM
GOTAS MENDELINAS
"A FONTE DA JUVENTUDE"
Dão vida nova aos fracos e nervosos, de ambos os sexos, cedo envelhecidos pelo excesso de trabalho físico ou mental. Não tem contra-indicação. Nas farmas e drogs. locais. Reembôlso Cr$ 42, C. Postal 6 - Meier - Rio. (01902)

Sua camisa rasgou!

Não jogue fora

Trocam-se colarinhos, punhos, etc. — Serviço rápido e garantido. Confecções de camisas, blusões e cuécas, à Avenida Rio Branco, 277, 11.º andar, sala 1.104-A (Edifício São Borja). (07408)

FAQUEIRO FRANCÊS

Por causa de viagem, vende-se um faqueiro de prata 925-1000 com 5 travessas e uma molheira. Informação: telefones 52-6255 ou 57-5947. (28834)

Máquinas Singer industrial

Vende-se no estado de novas, para confecção, com motor elétrico individual. Como também máquina de cortar, material de confecção e material de escritório. Informação: telefones 52-6255 ou 57-5947. (28833)

AMERICANO VENDE:

Americano de regresso aos EE. UU. vende 1 máquina de lavar roupa, 1 máquina de costura, 1 ventilador, 1 dormitório, 1 mosquiteiro para porta, 1 aspirador, 1 enceradeira e 1 poltrona. — Precos de oportunidade. — Rua Fonte da Saudade, 122 — Lagoa. (55283)

CLUB DOS CAIÇARAS

Americano de regresso aos EE. UU. vende 1 título de proprietário do Club dos Caicaras, por Cr$ 70.000,00. Rua Fonte da Saudade, 122 — Lagoa. (55284)

Hipotecas

HIPOTECA — Empresto juros 12% a.a. c. garantia de predios. Zona sul desde 500 mil, até 50 milhões Caixa Postal, 1652. (12510) 92

A JUROS — Sob hipoteca de predios podendo liquidar antes do vencimento. Adianto dinheiro para regularização de documentos. Também compro e vendo prédios apartamentos e terrenos. Tratar com S. Boselli, na Praça Pio X, 78, sala 807, em frente a Igreja da Candelaria. (13226) 92

HIPOTECA — Emprésto dinheiro sob hipoteca de prédios, com direito a amortizar ou liquidar em qualquer tempo. Adianto dinheiro para regularizar e documentos. A. Cortez. Rua da Quitanda, n.º 87-2.º andar. Telefone 23-6359. (11826) 92

A JUROS MINIMOS empresto sob hipoteca de prédios, mesmo em construção: adianto dinheiro para certidões, solução rápida. — Tratar na Av. Pres. Vargas, 290, sala 815, com A. Morais. (15004) 92

PARTICULAR empresta Cr$ 150.000,00 em uma ou duas hipotecas de prédios, mesmo em final de construção. Juros de lei. Informações pelo tel. 48-6679. (150003) 92

HIPOTECA — Particular faz empréstimo de 1 milhão de cruzeiros sôbre casa bem situada. Juros de lei, solução imediata. Tratar: 42-6018 — 46-3551. (15050) 92

HIPOTECAS

Emprestamos dinheiro sob hipoteca de prédios — interessam transações de grande vulto e pequenas importâncias. Em qualquer tempo, os devedores, têm o direito de amortisar ou liquidar seus emprestimos. Adianto dinheiro para pagar impostos atrasados e regularizar os documentos. Informações gratis sem compromisso. — Rua do Carmo, 71, 8.º andar, salas 801 e 802 — ANTÔNIO JOSÉ CEPEDA — Diretor da Organização Técnica Imobiliária Norma, Ltda. (10158) 92

RÁDIOS E GELADEIRAS

RADIO VITROLA super, som, long-play cusicas de som estereofônico, 3a. dimensão, dial e discoteca, 2 agulhas permanentes, movel todo de pau marfim espetacular, vendemos por motivo de viagem inesperada, — custou 40.000,00 urgente por 14.000,0. Ver Av. Atlantica 3150 apto. 101 — Domingo, segunda e têrça-feira. (9919) 60

GELADEIRA americana, 11 pés congelador Frizer com gavetas para legumes, peixes, galinhas etc. Custou na loja Cr$ 50.000,00 vendo urgente por Cr$ 27.000,00 aceito ofertas — Ver Avenida Atlantica 3150 apto. 101 perto do Cine Roxi — Ver durante a semana, domingo, segunda e têrça-feira. (9924) 60

TELEVISÃO PHILCO movel chines conjugado com tampão de cristal, toca-discos Philco, original, não é montada, e importada diretamente da America do Norte, 1 ano de uso — custou 85.000, muita nitidez, som maravilhoso — Ver Av. Atlântica 3150 — apto. 101. (9922) 60

G.E. 5 pés usada, motor em baixo, ótimo estado 12.000 cruzeiros — Electrolux enceraleira 2.000 cruzeiros — Tel. 47-2507 depois das 9 horas. (5553) 60

GELADEIRA a querosene, Electrolux, grande, moderna, pouco uso, perfeito funcionamento, vendo barato, motivo de mudança — Rua Cesário Alvim 32 — Botafogo — Próprio para Fazenda. (15054) 60

GELEDEIRA americana, de 11 (onze) pés, moderna pouco uso, perfeito funcionamento de cor azul, vendo por 23.000 cruzeiros, motivo mudança — Aceito troca por televisão — Rua Cesário Alvim, 32 — Botafogo. (15055) 60

GELADEIRA Americana Gibson 7 pés Freezer perfeito estado. Oportunidade. Rua Senador Vergueiro 192 com porteiro. (08900) 60

ELETROLA RCA VICTOR — por ter comprado uma TV — vendo uma colonial preta com discoteca, alta-fidelidade, luxo. Base 15 mil cruzeiros. Rua Santa Clara 188 apto. 301 — Fone 57-2092 (08890) 60

RÁDIO "HALLICRAFTERS" — Otto faixas, modêlo TW 1.000, novo, vendo (preço razoável). Tel. 26-1092 — Sr. Ferreira. (02995) 60

COMPRO — Uma geladeira usada ou nova. Pago logo à vista. Sr. Magalhães, dia e noite. Fone: 37-3931. (08914) 60

RÁDIO — Vendo um pequeno inteiramente novo, ondas medias e curtas. Ótimo presente para Natal. Tel. 27-3250. (09837) 60

POR MOTIVO DE VIAGEM — Vende-se uma televisão com radio-vitrola marca Columbia. Rua Tamoios, 119, apto. 601. (10393) 60

GELADEIRA ELECTROLUX OU SERVEL, a gas, querosene ou elétrica, compro uma, pago a dinheiro na hora. Favor telefonar para 46-4417, WALTER — Serve qualquer tamanho. (04801) 60

TOCA-DISCOS — Garrard, Webster Emerson, etc. a 2.000 cruzeiros. Marques, na Rua Uruguaiana, 11, 2.º andar, por cima da sapataria. (02631) 60

RÁDIO ZENITH — Super Transoceânico (portátil) sete bandas, mostrador iluminado. Vende-se com bateria, novo. Tels.: 22-3994 e 42-2764. (05479) 60

REFRIGERADOR — 1 1/2 pés "Wonderbar" branco, ainda sem uso, na caixa, próprio escritório. Preço: — Cr$ 19 mil. Telefonar 37-0129, noite. (28779) 60

PINTURA de Geladeira. Pinta a pistola domicilio. Favor Tel. 43-9927 recado para Jose Pintor. (02989) 60

GELADEIRA AMERICANA — General Electric 8 pés, pouco uso, em estado de nova. Preço ocasião. Motivo viagem. Pontes Corrêa, 114, apto. 101 — Andaraí. (28799) 60

TOCA-DISCOS AUTOMÁTICOS
Usados, Compro e Conserto
VOU A RESIDENCIA.
Telefone: 32-4621.

COMPRO 1 GELADEIRA

Nova ou usada, para particular, mesmo que precise pintar. Tel. 46-1001 (6808) 60

ELETROLAS STANDARD
Cr$ 7.500,00

Electric e outras, a partir do preço acima. Tenho variado sortimento, abaixo do custo, transformação de negócio. MARQUES, Rua Uruguaiana, 11, 2º andar. Por cima da Sapataria.

GELADEIRAS G.E. 1955
6 - 8,1 - 9,2 - 10 e 12 pés

Novas, Americanas, Super-luxo, interior de côr, com e sem prateleiras giratórias, 1 e 2 portas, também tenho usadas, várias marcas. Aceito trocas e facilito. Rua Hadock Lobo, 140-A. (4858) 60

GELADEIRA G.E. - 2 PORTAS

Vende-se de 12 pés, com prateleiras giratórias e congelador separado, último modelo, nova e um bar Servel modêlo de luxo com carrinho. Ver na Rua Dehret 23-C, sub-solo, com o Sr. Cicero ou Belo. (28827) 60

COMPRO 1 GELADEIRA

1 Piano - Televisão e 1 Máquina de Costura. — Urgente. Tel.: 28-2843. (5561) 60

RÁDIO-VITROLA R.C.A.
Long-Playing - 3 rotações

Nova, com garantia, recentemente importada, controle eletrônico, desligando totalmente quando termina o programa. Onze válvulas, várias ondas, pick-up automático eletrônico alta fidelidade, 12 discos. Vende urgente por preço muito inferior ao custo aqui no Rio. Rua Barata Ribeiro, 370 — Fone 37-5429 (28624) 60

PAROU SEU RÁDIO ?

Consertamos rádio, televisão e antena. — Telefonar para 25-5152, chamar RODOLFO. (29792) 60

COMPRO 1 GELADEIRA

Particular compra, que esteja funcionando bem, embora precise pintar. Pagamento a vista. Tel.: 57-0990 (1719) 60

CONSERTOS - PINTURAS

De geladeiras, por pessoal especializado, serviços garantidos, orçamentos s/ compromisso. GELOFIX. Rua Carvalho de Mendonça 24-B. Copacabana. Tel.: 57-5717. (9654) 60

GELADEIRAS
GARANTIA 5 ANOS
$ 850,00
POR MÊS
CASA DO BARBOZA
3 LARGO DO MACHADO 7

TRANSFORME SEU RÁDIO

Numa rádio-vitrola moderna, tenho caixas, variado sortimento, toca-discos, chassis grandes para rádio-vitrolas, faço tudo e qualquer serviço garantia total. MARQUES. — Rua Uruguaiana, 11, 2.º andar, por cima da Sapataria. (2660) 60

T.V. — CONSERTOS

Garantia - Honestidade.
Simon S. Mizrahi
Tel.: 38-8166 até 22 hs.
(7224) 60

SERVIÇO TÉCNICO STT DE TELEVISÃO LTDA.
TEL. 49-7255

ANTENAS PARA TELEVISÃO

Instalamos canal 6 e 13 preço especial sem concorrentes, desde Cr$ 1.500,00 com regulagem do aparelho. Canal 13 a partir de 600,00 em qualquer local. Consertos de Televisão, Rádios, Eletrolas, rádios de automóveis, aparelhos de alta fidelidade e cine sonoro em geral. Eng. eletrônico italiano na direção técnica. ATENDEMOS AINDA HOJE ATÉ 22 HORAS, em todos os bairros. — O Serviço Técnico de Televisão tem "SEMPRE UM TÉCNICO À SUA DISPOSIÇÃO". — Tel. 49-7255. — Avenida Amaro Cavalcanti n. 81. (52731) 60

Pintura de Geladeira
Cr$ 600,00

A pistola pelo processo de fábrica, norte-americano, com a legitima tinta Duco, em seu domicilio ficando nova em um dia, igual à vinda da fábrica. Aplicamos aparelhos contra ferrugem. Colocamos borrachas novas. Técnico OLIVEIRA — Telefones: 27-1343 e 47-3200 — Pintamos também cozinhas americanas. (01798) 60

Pintura de Geladeira
A PARTIR DE Cr$ 700,00

A pistola pelo processo de fábrica, norte-americano, com a legitima tinta Duco, em seu domicilio ficando nova em um dia, igual à vinda da fábrica. Aplicamos aparelhos contra ferrugem. Colocamos borrachas novas. Técnico FRANCISCO — Telefone: 26-1267. Pintamos também cozinhas americanas, máquinas de lavar roupa. Pintamos apartamento a pistola ou pincel. (05470) 60

PINTURAS DE GELADEIRAS
A PARTIR DE
MECÂNICA Cr$ 600,00 REFORMAS

Pintam-se geladeiras, máq. de lavar, armários, grupos de varanda, laqueação de móveis e brinquedos de criança. Colocamos borrachas originais e dispomos de técnico em mecânica de refrigeração. Tel. 22-7257, das 8 às 18 horas, sr. BORGES. (26983) 60

TELEVISÃO DE 21"

PREÇO A PARTIR DE CR$ 32.000,00
Importados, com garantia, instalados com antenas para os dois canais. Marcas: Admiral, Emerson, R.C.A. Victor, Stromberg, Semp, Windsor, G. E., Invictus, etc. Rua Ramalho Ortigão, 12 — Sobreloja — Ed. Joalheria Imperial.
FACILITA-SE O PAGAMENTO
(59808) 60

TV-RIO - TV-TUPI

V. pode obter melhor nitidez de imagem e som no seu TV. Consulte nosso Departamento de Antenas (23-3722). Não há casos sem solução. Consertos técnicos de televisão com garantia. — TELESERVICTUS DO BRASIL — RUA MAGALHÃES CASTRO, 87. (05439) 60

Consêrto e instalação de Geladeiras, Ar Condicionados e Máquinas de Lavar Roupa

Orçamento sem compromisso, garantia real. Serviço feito na sua própria casa, no mesmo dia com nosso carro ambulante de oficina.
Chamar tel.: 47-5406 (Oficina ambulante). (25789) 60

TELE-SERVICE

NOME REGIST.
A MAIOR ORGANIZAÇAO EM CONSERTOS DE TELEVISÃO

ZONA SUL: Tel. 47-2970 — Rua Teixeira de Melo, n. 25 - loja - Ipanema

ZONA NORTE: Tel. 58-7454 — Rua Barão de Mesquita, n. 769 - loja - Tijuca

Grande frota de caminhonetes oficina para atender na hora, técnicos especializados nos EE.UU., em tôdas marcas, única que usa peças originais e seus técnicos têm ordenado fixo a fim de evitar que o empregado faça serviços com pressas e cobre com desonestidade. Por essas é que 80% dos possuidores de televisão prefere nossa organização. (28798) 60

TELEVISÕES

de tôdas as marcas a preços os mais baratos, à vista e a prazo, com ou sem entrada. Desde Cr$ 32.000,00, de 21 polegadas.
LOJAS BERTONI S. A. — Rua Ramalho Ortigão, 22 e Rua da Quitanda, 47
(53554) 60

Conserto de Geladeiras,

Máquinas de lavar, aparelhos de ar condicionado e elétricos, em geral. Enrolamento de motores. Oficinas especializadas do Centro Eletro-Mecânico. Tel. 26-0977. Rua Real Grandeza 313 — Botafogo. (01730) 60

CAIXAS PARA RÁDIO-VITROLAS

A partir de Cr$ 1.200,00, tenho Pau-Marfim, Modernas, Chipendair, Rústico, Apartamento, etc
MARQUES
Rua Uruguaiana, 11 - 2º andar, por cima da sapataria. (13144) 60

SUA TELEVISÃO ENGUIÇOU!

CHAMAR: 37-3220

E o nosso carro de serviço atenderá no mesmo dia, consertando na SUA PROPRIA CASA, com máxima urgência. Serviços garantidos, com técnicos estrangeiros. (27923) 60

PINTURA de GELADEIRA

SÓ POR Cr$ 700,00

Pinta-se à pistola, a domicilio, em branco ou côres, qualquer tamanho. Acabamento perfeito. Pintamos as grades com aluminio, grátis. Casa Jato, Santa Clara, 60, sala 7 — Tel. 37-9471. (01714) 60

RADIOVITROLA DE LUXO

Por motivo de viagem, vendo uma nova, móvel moderno, pé palito, rádio de três faixas de onda, com 10 válvulas, toca-disco Long-Play, sueco, do último modêlo da Luxor. Preço de ocasião, Cr$ 10.000,00. Travessa Guimarães Natal n. 9, apto. 201. Tel. 57-4102, Copacabana. Saltar na Praça Cardeal Arcoverde, começo da Rua Barata Ribeiro. Ótimo negócio até para revendedor. (50809) 60

EMPREGOS DIVERSOS

PRECISA-SE de um ajudante de pedreiro e de um pedreiro à Rua Barão de Itapagipe n. 373. (15057) 55

LOTEAMENTOS

CHEFE DE VENDAS — Oferece-se para cargo de chefia, corretor profissional muito competente e experimentado, idoneo com 16 anos de profissão e profundo conhecedor do ramo. Cartas para n.º 14.271 neste Jornal. (14271) 55

CONTABILISTA

Procura-se um com relativa experiência de contabilidade e perfeitos conhecimentos de inglês. — Resposta para a portaria dêste Jornal n. 11.353. (11353) 55

GRANDE EMPRÊSA NACIONAL

Procura-se para a sua filial no Rio de Janeiro, elemento ativo e experiente para a venda de aparelhos para Indústria química e instalações industriais em geral. Favor apresentar-se à Rua Visc. Inhaúma n.º 58, 6.º entre 8,30 e 16,30 diàriamente. (2994) 55

Criados

EMPREGADA para serviço de duas Senhoras, precisa-se, ótimo quarto. - Rua Otavio Corrêa 53. Urca. (04943) 53

COZINHEIRA — Precisa-se de uma cozinheira para trivial fino, que durma no emprêgo, também cópere e arrume, apartamento de casal sem filhos. Prefere empregada branca de 30 a 40 anos de idade, que saiba ler e escrever. Exige-se referências e carteira profissional. Ordenado ..... Cr$ 2.500,00 mensais. Tratar de 9 às 10 horas, na Av. Treze de Maio n. 13, 11.º pavimento, apartamento n. 1.101. Edifício Municipal. Não se atende por telefone. (11432) 53

PRECISA-SE de cozinheira e copeira. Paga-se até Cr$ 2 mil. Exige-se referencias. Tratar a Av. Rui Barbosa 80, apto. 2002. (15050) 53

COZINHEIRA PERFEITA — Procura-se com prática comida estrangeira paga-se bem. Apresentar-se a Rua Sá Ferreira, 106, apto. 201 Copacabana (15047) 53

EMPREGADA — Precisa-se, à Rua General Urquiza n. 117, apto. 501 — Leblon. (09888) 53

COPEIRA-ARRUMADEIRA — Precisa-se para familia de tratamento com prática e referências. Praia de Botafogo 132 — apto. 401. (9897) 53

AV. ATLANTICA 1910 apto. 51 — atual 602 — Pôsto 3 — Senhora precisa empregada para todo serviço, que saiba cozinhar o trivial fino, que tenha boa aparência, que durma no emprêgo e que dê referências no local. Apresentar-se das 9 às 13 horas — Ordenado Cr$ 1.500,00 — Pede não se apresentar quem não estiver nas condições exigidas. Não se atende por telefone. (15075) 53

OFERECE-SE cozinheira, arrumadeiras, lavadeiras e babás com referencia. Procurar de segunda a sabado tel.: 42-6967. (15092) 53

COZINHEIRA — Para Petrópolis, sabendo o trivial fino, precisa-se para familia de alto tratamento. É favor só apresentar-se quem tem ótimas referências. Informações: Praia de Botafogo, 130, apto. 1601. (05492) 53

COZINHEIRA

PROCURA-SE forno e fogão ou trivial fino, que passe também a ferro, (Máquina de Lavar). Pequena familia de fino trato. Paga-se bem. Pede-se carteira e referências. Praça Pio XI, n.º 7 — J. Botânico. Tel.: 26-6508. (4981) 53

COZINHEIRA

Precisa-se. Paga-se muito bem. Tratar rua Aires Saldanha 91-7.º andar. (4957) 53

COPEIRA

Precisa-se. Paga-se muito bem. Tratar rua Aires Saldanha 91-7.º andar. (9875) 53

SECRETÁRIA

Precisa-se de uma moça brasileira, com muita prática, que seja dactilógrafa, estenógrafa e que fale e escreva corretamente o inglês e francês para trabalhar neste jornal. Avenida Gomes Freire, 471 - 4.º andar. Departamento do Pessoal. (52193) 55

BABÁ

Precisa-se. Apresentar-se sòmente com ótimas referências. Avenida João Luiz Alves n. 136, apto. 11 — Urca. (50456) 55

MOTORISTA

Precisa-se para casa de família e que conheça bem a Zona Sul. Exigem-se referências. Paga-se bem. Tratar das 10 às 12 horas e das 15 às 18 horas, à Avenida Calógeras n. 15 — 6.º andar. (52734) 55

MOÇAS

A SEARS precisa, para trabalharem como EXTRAS, durante o periodo de Natal. Horários:
Integral — das 9,30 às 19 hs. e das 13 às 22 hs.
Parcial — entrada entre 16 e 18 hs. até às 22 hs.
Tratar na
SEARS ROEBUCK S/A.,
à Praia de Botafogo, 400, 4.º andar, no Dept.º do Pessoal, a partir das 9,30 horas. (55296) 55

Datilógrafa-correspondente

Importante firma em Botafogo precisa de uma dactilógrafa-correspondente. Semana de 5 dias. Apresentar-se à Rua General Polidoro, 73/81 — Seção Pessoal. (05578) 55

VENDEDORA de DISCOS

(EM COPACABANA)
Precisa-se uma com prática de 5 anos em venda de discos. Boa aparência. Apresentar-se com carteira, referências e demais documentos. Não adianta apresentar-se quem não satisfaça as condições exigidas. — Rua Barata Ribeiro, 232-A. (15065) 55

Procuramos Gerente Administrador para grande Firma Industrial e Comercial para cargo de responsabilidade e confiança, c. profundos conhecimentos comerciais e administrativos c. perfeito domínio da língua alemã e português c. prática em corresp. comercial nas duas línguas, c. boas referências, idade entre 25-40 anos. Interessados dirigir-se à este jornal sobr. nr. 9884 anexando circulo vitae, fotografia e referências. (9884) 55

CHEFE DE SEÇÃO

Importante firma em Botafogo tem vaga para um encarregado para verificação e fiscalização de montagem e produção. É necessário ter bons conhecimentos mecânicos especialmente de medidas de precisão e saber dirigir e orientar operários. — Apresentar-se à Rua General Polidoro, 73/81 — Departamento Pessoal. (5577) 55

Esteno-datilógrafo (a)

Precisa-se de competente para lugar de futuro em grande organização. Tratar à rua Lima Barros, 11 – 1.º and. – S. Cristóvão – Sr. NASCIMENTO. (9885) 55

LOCAÇÃO DE CASAS E APARTAMENTOS

Centro

SALAS — Aluga-se sala para escritório no 1º. andar da Rua da Carioca, 34. Chaves na loja. Tratar no local. (29987) 1

SALAS — Alugam-se salas para escritório no sobrado da Av. Marechal Floriano, 132. Chaves na loja. Tratar no local. (29986) 1

ALUGA-SE à rua Pedro Ernesto, 95, ampla loja e sobrado situado em zona industrial, próprio para trapiche, depósito, etc. — Ver no local com sr. Valentim ou José Grijó e tratar na rua Senhor dos Passos n. 68, com o sr. José Alonso, telefone 43-5770. (18624) 1

RUA DEBRET 23 (Em frente ao Min. Fazenda) — grupo 413 — Saleta, 3 salões e serviço sanitário — 140 m2. aproximadamente — Chaves com porteiro — Administradora Nacional — Av. Pres. Ant. Carlos 615, 2.º pav. — Tel. 42-1314. (05523) 1

CENTRO — Esquina de Quitanda com 7 de Setembro — Aluga-se apartamento pequeno, novo e de frente, para escritório ou residência, por Cr$ 3.800,00 mensais, com fiador idôneo. Informações com o proprietário pelo telefone 26-3769. (28771) 1

CENTRO — Aluga-se no Ed. Tampico, Rua México n. 111, o apart. 2108, com sala 7 x 4, kitch. e banh. Contrato. Tratar com dr. Serra. Fones 42-3996 ou 27-3185. (29993) 1

CENTRO — Aluga-se ou vende-se no Ed. "Santa Izabel", rua Taylor 31, apto. 721 de frente na esquina com qto., banh. e "kitch". Aluguel .... 2.800,00. Venda com pequena entrada. Tratar Av. Rio Branco 81, 12.º salas 1201|02 (Tel.: 23-4214). (11435) 1

SALAS PARA ESCRITORIOS — Alugam-se pequenas salas desde Cr$ 1.500,00 mensais. Ver e tratar à Av. Gomes Freire, 55, na sala 46 - Matos. (09871) 1

CINELANDIA — Alugo ótimo Apto. de frente de quarto mobiliado com telefone e banheiro completo. Inf. ESC. JOÃO MENEZES. Av. 13 de Maio, 23, s| 2.132. Tel: 32-8951. (09906) 1

CENTRO — ALUGA-SE — ZONA PORTUARIA E INDUSTRIAL. Passa-se o contrato de arrendamento para depósito ou indústria um armazem m|m 150 m2., com 2 portas de aço prédio novo a rua do Propósito, nº. 28, contrato de 5 anos, aluguel de .. Cr$ 6.000,00 mensais. Visitar no local c| o encarregado, tratar a rua México, 74 — 6º. s| 603. Das 12 às 18 horas. Telef. 22-8327. (09894) 1

CENTRO — LAPA — Aluga-se o Apto. 517 (frente) da Rua Taylor, 31, de quarto, banheiro e Kitch. 1a. ocupação. Aluguél: 2.600,00. Tratar na CIVIA. Trav. do Ouvidor, 17-Loja. Tel.: 52-8166. (15066) 1

SALA PARA ESCRITORIO — Aluga-se à rua da Alfândega nº. 111-A, ótima sala para escritório. Ver no local com o encarregado do prédio, Sr. JOSÉ. Tratar com OTHON L. BEZERRA DE MELLO, COMERCIO, IMPORTAÇÃO, S.A., à rua Teófilo Otoni nº. 15, 12º. pavimento, sala 1.204. (28838) 1

ED. PATRIARCA — Lgo. S. Francisco 26 — Aluga-se o apto. 1.504 com sala, entrada, banheiro e Kitch. — Chaves com o porteiro. Trata-se na rua do Carmo, 71, 8º., salas 801 e 802. (15094) 1

Botafogo e Urca

BOTAFOGO — Loja — Aluga-se nova com 2 portas, à rua Camuirano, esquina de Voluntários da Pátria, 344. Aluguel Cr$ 8 mil. Tratar na Atlas Administradora Limitada. Rua da Quitanda, 3, 6º. andar. Tel. 42-6945. (29985) 4

ALUGA-SE na Urca, casa de 2 pavimentos, 3 quartos, 1 sala; Cr$ 5.500,00 — Também vende-se por Cr$ ...... 1.400.000,00 —— Tel. 42-1314. (05518) 4

APARTAMENTO — Aluga-se em 1a. locação, c/móveis, o de nº 805, à R. da Passagem, 72, de quarto e sala conjugados, saleta kitchnette e instalação sanitária completa. Tratar com Abe' Guedes Pereira, à R. Quitanda 50, 4.º andar, sala 25. Chaves na portaria, com Sr. Claudio. (29979) 4

BOTAFOGO — Alugam-se os dois últimos apartamentos em 1a. locação com quarto, banheiro e kitchnette, à Rua Camuirano, esquina de Voluntários da Pátria, 344. Tratar na Atlas Administradora Limitada. Rua da Quitanda, 3, 6º. andar. Tel. 42-6945. Aluguel Cr$ 2.800,00. (29984) 4

URCA — Rua Candido Gaffrée 102 — Aluga se uma garage a rua Candido Gafrée 102. Aluguel mensal de Cr$ 700,00. Tratar pelo telefone 42-7002. (04954) 4

QUARTO — Aluga-se na praia da Urca com ou sem móveis entrada independente, banheiro exclusivo para um sr. ou dois rapazes de trato. Rua Otávio Corrêa 53. (04944) 4

APARTAMENTO MOBILIADO — Aluga-se, amplo e confortável, com saleta, sala, jardim de inverno, dois quartos, banheiro com box, cozinha, quarto e dependências de empregada, completamente mobiliado e com geladeira, por Cr$ 6.500,00 — Ver à rua São Clemente. 514. apto. 505 — Chaves no apto. 504 ao lado. (8734) 4

BOTAFOGO — Aluga-se a rua Pinheiro Guimarães, 48, o apartamento 204, com sala, 2 quartos, cozinha banheiro e banheiro de empregada e mais dependências, aluguel 4.000,00, ver no local com sr. FRANCISCO. Trata-se Av. Nilo Peçanha, 26 — 7º. sala 701. IMOBILIARIA LEMOS LTDA. (05561) 4

URCA — Aluga-se um apartamento com sala, quarto, banheiro, cozinha, tanque e W.C. de criada. Aluguel: Cr$ 3.000,00 e três meses de depósito. Ver à Av. São Sebastião, 111. (05542) 4

ALUGA-SE à r. Passagem 159, ap. 804, de frente, quarto e sala, armários emb., etc. Cr$ 3.300,00. Chaves c/o porteiro tel. 27-8966. (09868) 4

Catete e Glória

GLORIA — Aluga-se em primeira locação pequenos e ótimos apartamentos de sala e quarto separados, cozinha, banheiro e varanda. Ver a Rua Benjamin Constant, 90, aptos. 306, 406 e 506 com o porteiro e tratar à Rua São José, 50, 7.º andar, s. 702, tel. 42-0100. Preço Cr$. 3.800,00. (13370) 5

CATETE — Aluga-se em primeira locação, apartamentos de quarto e sala conjugados, à Rua Silveira Martins nº. 127. Tratar na CIA. COPARCO. Tel. 43-8660.

CATETE — Aluga-se em primeira locação, apartamentos de quarto e sala separados, à Rua Silveira Martins nº. 127. Aluguel de Cr$ 3.800,00. Tratar na CIA. COPARCO. Tel. .. 43-8660.

CATETE — Aluga-se o apartamento nº. 209 em primeira locação, com dois quartos, sala, cozinha e dependências de empregada. Cr$ 5.500,00. Tratar na CIA COPARCO. Tel. 43-8660. (15051) 5

Copacabana e Leme

AV. COPPACABANA 796 — Em frente ao Metro — Alugam-se os aptos. 211 e 212 — Sala-quarto, banheiro e kitchenette — Cr$ 3.200,00 — Serve para escritório ou consultório. Chaves com porteiro — Administradora Nacional — Av. Pres. Ant. Carlos n. 615, 2º pav. — Tel. 42-1314. (05520) 8

ALUGA-SE — A Rua Djalma Ulrich, 298, ótima casa, com 7 quartos, 2 banheiros sociais, 1 banheiro completo, 3 salas, copa, cozinha, dependência de empregada, garage, jardim e armários embutidos. Aluguel Cr$ 20.00',00. Tel. 57-9896. (29902) 8

COPACABANA — Pôsto 4 — Aluga-se os aptos. 201, 202, 601 e 801, do magnifico Ed. "Marte", rua Barata Ribeiro 665 — prox. Constante Ramos, com amplo salão, 3 grandes quartos, 2 banheiros sociais, copa, cozinha e dependencias empregada, com direito garage — Construção moderna, sôbre "pilotis", água abundante — Chaves no local — Aluguel 7.000,00, 7.500,00 e 8.000,00 — Tratar Av. Rio Branco 81 — 12.º andar, salas 1201-02 — Tel. 23-4214. (11437) 8

COPACABANA — Aluga-se ótimo apartamento de saleta, sala e quarto conjugado, banheiro e cozinha, 1a. locação. Ver a Av. Copacabana, 1150 Ed. Dom Carlos, apto. 710 e tratar a Rua São José, 50, grupo 702, tel. 42-0100. (13369) 8

COPACABANA — Pôsto 3 — Aluga-se por 6 meses rua Paula Freitas apartamento de luxo completamente mobiliado ocupando todo 11.º andar com hall, vestiário, biblioteca, salão, sala de jantar, 3 quartos, 2 bnhs., coz., copa, despensa, geladeira, 3 terraços, grande área e serviço, quarto e banheiro completo para empregadas, garagem, telefone. Informar-se com 57-1156. (13340) 8

POSTO 6 — Aluga-se à Av. N. S. de Copacabana 1.194 — apto. 402, ótimo apartamento recentemente pintado, com hall, sala grande, jardim de inverno, 3 quartos, armários embutidos, banheiro em côr, cozinha, dependências de empregadas e garage. Preço Cr$ 7.500,00. Tratar pelo telefone 47-0779. (28764) 8

RUA JOAQUIM NABUCO 14, ap. 302 — Frente, sala, 2 quartos, banheiro, cozinha —— Cr$ 3.800,00 — Chaves com porteiro — Administradora Nacional — Av. Pres. Ant. Carlos 615, 2.º pav. — Tel. 42-1314. (05521) 8

COPACABANA — Aluga-se apartamento 1a. locação, com saleta, quarto e sala conjugados, banheiro em c r, ampla kitinete, acabamento de luxo, pintura a côres, sancas, etc. Inf. Tel. 45-5781. (05440) 8

COPACABANA — Aluga-se para casal com filhos dois ótimos quartos conjugados, com água, móveis e refeições. Av. Pincesa Izabel, 11. Esquina Av. Atlântica. (28803) 8

COPACABANA — Rua Siqueira Campos 264 ap. 902 — Aluga-se ótimo apartamento com três quartos, uma sala e demais dependencias aluguel mensal de Cr$ 6.500,00. Chaves no apartamento 801 com d. Betina. Tratar pelo telefone 42-7002. (04953) 8

COPACABANA — Apartamento mobiliado para alugar com tel. gelad. com 2 quartos, 2 salas, e dep. Tratar na Agencia Anglo-Americana. Rua México 148, 2.º andar, sala 804. Tel. 42-2482. (15083) 8

COPACABANA — Quarto — -Aluga-se, frente, Av. N. S. de Copacabana, finos móveis Chipandale, colchão de molas, café roupas de cama, a casal ou pessoa fina e idonea, por 2.600 cruzeiros. Ap. de pequena familia de respeito e sossegada. Tel.: 57-3978. Rua Rodolfo Dantas, 40 — ap. 301. (08887) 8

APARTAMENTO de frente mobilado sala grande dormitório grande banheiro, cozinha grande, quarto de empregada etc. rua Leopoldo Miguez 174 ap. 102. Tel. 57-0217 das 9,30 às 11,30 e 14,30 às 16 horas. (08886) 8

CASA COPACABANA - Aluga-se moderna e aprasivel, em rua de sossego e próxima do Copacabana - Palace — Tel. 57-0923. (15034) 8

LEME — Aluga-se magnifico apto. mobilado, com telefone e geladeira, tendo 2 salas, 2 quartos e mais dep. Base Cr$ 8.000,00. Tratar na IMOBILIARIA ALEXANDRE KAMP. Tels. — 32-3872 — 42-5710. (05569) 8

COPACABANA — Aluga-se magnifico apto mobilado de luxo, ocupando todo o último andar, num edifício da R. República do Peru, ocupado só por seus proprietários. Base Cr$ 18.000,00 com telefone e geladeira. Contrato de 2 anos com bom lindor. Tratar na IMOBILIARIA ALEXANDRE KAMP. Tel. 42-5710. (05567) 8

COPACABANA — Rara oportunidade, aluga-se em edifício novo, apto. de luxo, tendo passadeiras, espelho e armário. Tendo 2 salas 3 quartos, 2 banheiros e mais dep. Pelo preço vantajoso de Cr$ 11.000,00 com telefone. Visitas diàriamente. Tratar na IMOBILIARIA ALEXANDRE KAMP. Tel. 32-3872 — 42-5710. (05564) 8

APARTAMENTO — Passa-se um apartamento de aluguel de 6.000,00 cruzeiros e vendem-se os finos móveis que o guarnecem, ou se vendem os móveis separados. Tem mobilia dourada, dunquerque e sala de jantar americana autêntica. Aceitam-se ofertas de preços. Ver na parte da tarde das 14 horas em diante à Rua Constante Ramos n. 23, apto. 903, em Copacabana. (15046) 8

COPACABANA — Alugamos apto. no 12.º and. com vista para o mar, com 2 quartos, 1 sala, e dep. Cr$ 4.500,00. Tratar na AGÊNCIA ANGLO-AMERICANA. Rua México, 148. 8.º and. sala 804. Tel. 42-2482.

COPACABANA — Alugamos apto. no pôsto 4, com 3 quartos, sala dupla ampla, e demais dep. Cr$ 7.500 com garage. Tratar na AGÊNCIA ANGLO-AMERICANA. Rua México 148, 8.º and. sala 804. Tel. 42-2482. (7749) 8

COPACABANA — Aluga-se bom Apto. de frente com vista para o mar à Rua Santa Clara, 18, composto de varanda, 2 salas, 4 quartos, banheiro em côr, cozinha, área com tanque, dependências para empregada e garage. Aluguel: 9.000,00. Vêr no local com o porteiro o Apto. 901. Tratar na CIVIA. Trav. do Ouvidor, 17-Loja. Tel: 52-8166. (15069) 8

AV. ATLANTICA — Alugamos Apto. mobiliado para 3 meses com 2 quartos, 2 salões, varanda e dep. Tratar na AGENCIA — ANGLO-AMERICANA, rua México 148. 8º. and. S| 804. Tel. 42-2482. (15087) 8

À RUA DIAS DA ROCHA, 53, alugo confortável casa c| JARDIM, 5 amplos qtos., 2 salas, varanda, 2 banhºs. COPA-COZ. — 2 QTOS. e WC empº. — 2 garages. e 1 gr. QUINTAL! Não falta água! INF. no local, ou no NOVO escritº. de CARVALHO ROCHA, à Rua RAIMUNDO CORREIA 9, em frente à CASA SLOPER! Tel. 57-7786. (09903) 8

COPACABANA — Aluga-se o Apto. 1.203 da Av. Copacabana, 1.150, composto de saleta, sala, quarto, banheiro e cozinha. Aluguel c| garagem: 4.300,00; s| garagem: 4.000,00. Vêr no local c| o porteiro e tratar na CIVIA, Trav. Ouvidor, 17-Loja. Tel.: 52-8166. (15073) 8

COPACABANA — Aluga-se ótimo apto. de saleta, sala, 3 quartos, banheiro em côr, boa cozinha e dependências completas de empregada. Vêr à R. Figueiredo Magalhães 88, esq. Barata Ribeiro, com o porteiro e tratar R. São José 90, sobreloja 202. (15059) 8

LEME — Aluga-se ótimo Apto. à Rua Gustavo Sampaio, 676, composto de saleta, quarto, banheiro e cozinha c| 2 armários embutidos. Aluguel: 3.000,00. Vêr no local c| o porteiro o Apto. 1.115 e tratar na CIVIA. Trav. Ouvidor, 17-Loja. Tel: 52-8166. (15067) 8

AV ATLANTICA — Aluga-se para verão (janeiro a março) magnifico apto. luxuosamente mobiliado, com 2 salões, 3 quartos com armarios embutidos, ótima cozinha, banheiro em cor, dependencias empregados, garage, geladeira, telefone. Entrada rua Almirante Gonçalves 5 apto. 402. — Pôsto 5 e meio. Tel. 27-5165. Aluguel Cr$ 45.00,00 temporada. (8797) 8

ALUGA-SE à Rua Aires Saldanha, ótimo prédio com 4 quartos, 2 salas, 2 banheiros, copa, cozinha, dep. p. empregados e garagem. 42-6437. Walter Weinschenck. (10223) 8

CASAL PORTUGUES aluga amplo quarto indep. bem mobilado e em bom ambiente a casal de respeito. Fone 57-2041. (08915) 8

COPACABANA — Aluga-se no Edifício Presidente, à Av. Prado Júnior, 135, apto. 718, luxuoso apartamento de quarto, banheiro completo e cozinha. Aluguel Cr$ 2.850,00. Chaves com o porteiro Sr. ANIBAL. Tratar com o Sr. THEOPHILO DA SILVA GRAÇA, à Av. Nilo Peçanha 26 — 7º., sala 702. Tel.: 22-2483. (09901) 8

COPACABANA — APARTAMENTO — Aluga-se, três quartos e demais dependências, devidamente encortinados. Rua Joaquim Nabuco, 205 — apto. 101 — Chaves com o porteiro. Telefonar para 43-2501 e 57-4330. (28636) 8

COPACABANA — Aluga-se o apartamento 609, do Edifício Itamar (Av. Copacabana 308, defronte ao Cassino de Copacabana) com varanda, entrada, sala e quarto com armário embutido, cozinha e banheiro completo. Aluguel Cr$ 3.600,00. Vêr com o porteiro. Tratar com o Dr. LUIZ, Rua Debret, 23, 13º., s| 1.308, das 10 às 12 e das 16 às 18, telef. 42-0024. (08934) 8

COPACABANA: — Av. Atlântica, 290 — apto. 44. Alugamos magnifico apartamento de frente, com varanda, sala, 3 bons quartos, banheiro, cozinha e dependências de empregadas. Vêr no local com o porteiro e tratar na EMPRESA BRASILEIRA DE ADMINISTRAÇÃO LTDA., à Rua da Quitanda, 47, 3º. andar, sala 1. Tel: 22-5827. (08942) 8

COPACABANA — Aluga-se ótimo apartamento de frente, pintura moderna, com caixa dágua própria, à Rua Gomes Carneiro, 149, composto de varanda, 2 quartos, sala, cozinha, banheiro em côr, área c| tanque e dependências para empregada. Aluguel: 5.000,00. Vêr no local com o encarregado o Apto. 402. Tratar na CIVIA. Trav. do Ouvidor, 17-Loja. Tel.: 52-8166. (15070) 8

PROCURA-SE quarto para solteiro em casa de família para 1 dezembro. Preferível Copacabana até Leblon. Telefonar 42-7773. (28831) 8

Flamengo

ALUGA-SE Um quarto para rapaz (s) solteiro à Praia do Flamengo 120 C III. (10499) 10

AV. RUI BARBOSA 422, ap. 101 — Confortável, linda vista, living, varanda, 3 quartos, banheiro, copa, cozinha, dep. empregada, garage — Cr$ 10.000,00 — Administradora Nacional — Av. Pres. Ant. Carlos 615, 2.º pav. — Tel. 42-1314.

FLAMENGO — Aluga-se apartamento tipo sobrado, construção antiga, com entrada independente, hall, sala, saleta de almôço, 2 quartos, banheiro, cozinha banheiro de empregada e magnifico terraço com cêrca 30 m2. Aluguel Cr$ 5.000,00. — Mais inf. Tel. 45-5781.

QUARTO — Aluga-se mobilado a cavalheiro. Paissandu 48 apto. 22. Tratar no 12. (04961) 10

RUA SENADOR VERGUEIRO 197, apto. 602 — Confortável, frente, grande sala, varanda, 3 amplos quartos, armários embutidos, banheiro completo, cozinha, dep. empregada — Cr$ 6.000,00 — Pode ser visitado — Administradora Nacional — Av. Pres. Ant. Carlos 615, 2.º pav. — Tel. 42-1314. (05516) 10

FLAMENGO — Aluga-se à Rua Senador Vergueiro, 114, o apartamento 602 de frente em perfeito estado com ampla sala, 3 quartos, 2 banheiros e demais dependências. Chaves no local, pela manhã. Aluguel Cr$ 7.300,00. Informações na ICISA, à Av. Venezuela, 27 — 8.º andar — salas 812/14. (10404)10

RUA CORREA DUTRA 56 apto. 603 — Completamente mobiliado, sala, 2 quartos, banh. cozinha. Cr$ 8 mil. Visitas das 14 as 18 hs. Administradora Nacional. Av. Pres. Ant. Carlos 615 2.º pav. Tel.: 42-1314. (09905) 10

FLAMENGO — Aluga-se magnifico apto. em edifício de luxo, praia, tendo 2 salões, 4 quartos e mais dep. Tratar na Imobiliaria Alexandre Kamp. Tel.: 32-3872 — 42-5710. (05570) 10

FLAMENGO — -Aluga-se à Praia do Flamengo, 98 apto. 204, composto de: 3 quart s, sala grande cozinha, 2 banheiros sociais, dependências de empregada e área com tanque. C/Garagem. Chaves com o porteiro. Tratar com Graça Couto S. A. à rua Buenos Aires, 48 3.º and. (28797) 10

FLAMENGO — Aluga-se o apto. 604 da rua Dois de Dezembro 22-A, sala quarto conjugados, banheiro e cozinha. Aluguel Cr$ 3.300,00. Chaves com o porteiro. Tratar com o sr. Lima, à rua Buenos Aires 140, 6.º andar. Tel. 43-7174. Fiador. (09883) 10

APARTAMENTO MOBILIADO - Aluga-se pelo prazo de 3 meses, magnifico apartamento com frente para o mar, com geladeira, T. V., rádio-eletrola, etc. Salão e 3 quartos. Aluguel mensal 15.000 cruzeiros. Informações pelo telefone 45-0988. (08899) 10

Gávea

GAVEA — Aluga-se o apartamento n. 303 da Rua Duque Estrada n. 57, com dois quartos, sala, cozinha, banheiro e dependências de empregada, área com tanque. Tratar na Atlas Administradora Limitada. rua da Quitanda, 3, 6º. andar. Tel. .... 42-6945. Aluguel Cr$ 3.800,00. (29983) 11

RUA MARQUÊS DE SÃO VICENTE 29, apto. 401 c| elevador — Frente para a Rua Gal. Rabello, bela vista, ampla sala, 2 quartos, armário embutido, banhº, cozinha, dep. empregada. Cr$ 4.700,00. ADMINISTRADORA NACIONAL. Av. Pres. Antônio Carlos 615. 2º. pav. Tel: 42-1314. (C5517) 11

LAGOA — Aluga-se otimo apto. de frente a Rua Almirante Guillobel 13, composto de sala, 2 quartos, banheiro, cozinha, area com tanque, dependencias para empregada e garage. Aluguel: 5 mil cruzs. Ver no local c| o encarregado o apto. 201. Tratar na CIVIA. Trav. do Ouvidor 17 — Loja. Tel.: 52-8166. (15068) 11

JOCKEY — Alugam-se em primeira ocupação a Praça Santos-Dumont 140 otimos aptos. compostos de sala, 3 quartos, banheiro, cozinha, dependencias p empregada, area com tanque e garegem. Aluguel com garagem: .. 7 mil cruzs. s garagem: 6.500,00. Ver no local os aptos. 104 — 203 — 204 — 304 e 704. Chaves com o porteiro. Tratar na CIVIA. Seção de Adm. Predial. Trav. Ouvidor 17 — Loja — Tel.: 52-8166. (15072) 11

Ipanema

IPANEMA — Alugamos residencia mobil. ou vazia com telef. com 4 quartos, 1 sala dupla e dep. Tratar na Agencia Anglo-Americana rua México 148, 8.º andar sala 804. Tel. .. 42-2482. (15080) 12

RESIDENCIA — IPANEMA — Aluga-se à rua Nascimento Silva 543, 2 andares, 4 quartos, 2 salas, demais dependências, bomba dágua. por Cr$ 8 mil. Pode ser vista a qualquer hora, trata-se à rua Dias da Rocha 9, apto. 1102. (29988) 12

IPANEMA — Aluga-se apartamento de frente, com entrada, grande living, três quartos, com armários embutidos, cozinha, banheiro e tôdas as dependencias de empregada; não falta água. Aluguel Cr$ 6.500,00. Rua Visconde de Pirajá 203, ap. 301. Chaves com o porteiro - Tratar com o proprietário, pelo telefone 27-4975. (09793) 12

LUXUOSO APARTAMENTO -- MOBILIADO -- Aluga-se para familia de alto tratamento a Rua Jangadeiros n.º 6, apto. 302, frente para Praça Gal. Ozorio, lindo apartamento todo atapetado, cortinas, geladeira e telefone, 2 salas, 3 quartos, banheiro, e dependencias de empregados. Tratar no local de 14 às 21 horas. Tel. 47-3471. Dona Barbara. (05464) 12

AV. HENRIQUE DODSWORTH 65 (Corte do Cantagalo) — Aluga-se com ou sem móveis o apto. 702, c| 324 m2 e maravilhosa vista sôbre a lagoa e o mar. Jardim de inverno, 2 terraços, 4 salas, 3 amplos quartos, 2 banhºs, 2 quartos p| empregadas, garage para 2 carro, etc. Cr$ ...... 20.000,00 c| móveis. Visitas das 15 às 17 hs. ADMINISTRADORA NACIONAL. Av. Pres. Ant. Carlos 615, 2º. pav. Tel: 42-1314. (05519) 12

RUA NASCIMENTO SILVA, 527, aptos. 301, 302, 303, 304 — Saleta, quarto, banhº, cozinha. Cr$ ...... 3.200,00 e Cr$ 3.000,00. Chaves c| zelador. ADMINISTRADOR NACIONAL. Av. Pres. Ant. Carlos 615, 2º. pav. Tel: 42-1314. (05524) 12

ALUGA-SE apto. de frente, à rua Barão de Jaguaribe 156, com saleta, living, 2 grandes quartos com armários embutidos, banheiro completo, cozinha, quarto e WC de empregada, grande área com tanque e armário embutido. Chaves no apto. 1 do mesmo prédio. (29965) 12

Jacarèpaguá

JACAREPAGUA — CASA NOVA — Aluga-se a Rua Lopo Saraiva 192 — com 2 quartos sala, banheiro completo e cozinha com ultra gaz, jardim quintal entrada para auto — aluguel Cr$ 2.800,00. Tratar no local. Entre TANK e Largo Pichincha. (05539) 13

Jardim Botânico

JARDIM BOTANICO — Residência para alugar com 4 quartos, 2 salas e demais dep. quintal, garage. Tratar na Agência Anglo Americana, rua México 148, 8º., sala 804. Tel. 42-2482. (07822) 14

Laranjeiras

RUA DAS LARANJEIRAS 337 — Aluga-se apartamentos de frente e fundos, 2 quartos, 1 sala e todos as dependências. Visitar até 4 horas. (08667) 16

LARANJEIRAS — Alugamos Apto. de alto luxo com 3 ou 4 quartos amplos, 3 grandes salões, serve para diplomatas e famílias de alto tratamento. Tratar na Agência Anglo-Americana, rua México 148, 8º., sala 804. Tel. 42-2482. (07752) 16

LARANJEIRAS — Alugam-se apartamentos novos, um por andar, em prédio de 4 pavimentos com sala, 3 quartos e dependencias, à rua Rubem Dario 15 - -Cr$ 5.500,00 - Tel. 57-0923 e 57-4979. (15033) 16

Leblon

LEBLON — Alugamos residência mobiliada, perto da praia, para 3 a 4 meses, com 4 quartos, 2 salas amplas, e demais dependencias. Tratar na Agencia Anglo-Americana, rua México, 148, 8.º andar, sala 804 — Telefone 42-2482. (15084) 17

LEBLON — Aluga-se otimo apto. em primeira ocupação a Rua Aperana 63 comp. de sala, 2 quartos, cozinha, banheiro com box, dep. p| empregada e area com tanque. Alug. 4.500,00. Ver no local com o zelador o Apto. 304 e tratar na CIVIA Seção de Adm. Predial. Trav. Ouvidor 17 — Loja. — Tel.: 52-8166. (15071) 17

LEBLON — Aluga-se apto. de frente e de squina com sala, dois quartos, demais dependências, à Rua General Urquiza, 117, apto. 202. Chaves no local. Tratar pelo telefone 22-9616. (09889) 17

LEBLON — Alugamos apartamento de alto luxo com 3 quartos com armários imbut. 2 salões amplos, 2 banh. gr. cozinha etc. garage. Cr$ 14.000. Tratar na Agência Anglo-Americana, rua México, 148. 8º sala 804 Tel. 42-2482 (7751) 17

LEBLON — Alugamos apartamentos mobilhado, perto da praia, com dois quartos, 1 sala ampla e dependências, Situado na Rua General Urquiza, 21, Apto. 203. Chaves no Apto. 201. Tratar na Agência Anglo-Americana. R. México, 148, 8º andar, sala 804. Tel.: 42-2482. (7750) 17

Rio Comprido

RIO COMPRIDO — Aluga-se otimo apartamento, 4 quartos e sala, banheiro completo, cozinha e tanque. Rua do Itapiru n. 995 tratar tel.: .. 43-1561. (15091) 22

ALUGA-SE amplo e cômodo apartamento térreo. Possui ampla sala, dois quartos, cozinha, banheiro, ampla área e quarto de empregada com entrada independente. Preço: Cr$ .. 4.000,00 (quatro mil cruzeiros). Rua Barão de Petrópolis 145 c/38 ap. 2. Chaves no nº 22. (11256) 22

Santa Teresa

SANTA TERESA — Rua Almirante Alexandrino, 340, apto. 403 — Mobiliado, alugamos apartamentos de 2 salas, 3 quartos, 2 varandas, banheiro, cozinha, quarto e W.C. de empregada e 1 vaga na garage — Chaves no local. Aluguel Cr$ 8.600,00 — Tratar em Lowndes e Sons. Ltda. — Avenida Presidente Vargas 290 — 2º andar. Tel. 43-0905, ramal 18. (9911) 23

CASA — Santa Tereza — Aluga-se uma casa com 4 quartos, banheiro social, sala de estar, sala de jantar, copa, cozinha e demais dependencias a Rua Paulo de Azevedo n. 82. Chaves no n. 59 da mesma rua. (05579) 23

ALUGA-SE casa mobilada para familia de alto tratamento, em centro de jardim a R. Almirante Alexandrino n. 369 — Chaves no n. 359. (09898) 23

Tijuca

TIJUCA — Aluga-se bom apartamento de frente composto de varanda, 2 bons quartos, uma sala, banheiro completo de côr, cozinha com armário, área com tanque W.C. de empregada. Ver e tratar na Rua Mario Barreto 22 com Da. Anna esta rua fica na rua Uruguai. (08898) 27

RUA AFONSO PENA, 10, apto. 503 — Frente, sala, 2 quartos, copa, cozinha, banhº completo, dep. empregada, garage. Cr$ 5.000,00. Pode ser visitado. ADMINISTRADORA NACIONAL. Av. Pres. Ant. Carlos 615 2º. pav. Tel: 42-1314. (05525) 27

TIJUCA — Alugam-se ótimos apartamentos, acabados de construir, com dois ou três quartos, sala, varandas, cozinha, banheiro com box, armários embutidos, quartos e dependências de empregada, à rua São Miguel, 185. Ver com o zelador e tratar na Clomar S. A. — Comércio e Administração, à Av. Venezuela 27, 7º. andar, sala 727. (29991) 27

AV. PAULO DE FRONTIN — Aluga-se o apartamento 202 da Av. Paulo de Frontin 325. Sala, 2 quartos, idem p/empregada, banheiro completo, cozinha, pequeno terraço. Trata-se com Castro, Silva, Companhia S. A., à rua Beneditinos 26, 1.º - tel. .... 23-2837, depois das 11,30 horas. (15035) 27

Subúrbios da Central

RUA CAROLINA SANTOS, 127-A — apto. 201 — Sala, 2 quartos, banhº completo, cozinha, área, Cr$ ...... 3.000,00. Chaves c| zelador. ADMINISTRADORA NACIONAL. Av. Pres. Ant. Carlos 615, 2º. pav. Tel: 42-1314. (05526) 29

MEIER — Aluga-se excelente residencia com 2 salas, 2 qtos. copa, coz. banh. jardim inverno com 25m2, deps. empreg. garage, armarios embutidos, lustres e quintal amplo. Peças claras e arejadas. Aluguel 4.700,00 -- Contrato com fiador. Ver a rua Rocha Pita 86. Chaves por favor no 76 apto. 201 com sr. Fontes. Tratar a Av. Rio Branco 128 — 14.º grupo 1.408. Tels.: 42-7620 e 52-0428. (15090) 29

MADUREIRA — Aluga-se confortavel residencia com 3 qtos. 2 sls. cozinha, banheiro completo, fogão a gaz, ampla varanda e dependencia de empregada. Ver e tratar no local. Rua Capiranga n. 1. Esta rua fica em frente ao posto de saúde. (09696) 29

RIACHUELO — Aluga-se o ap. C-01 à rua Carlos Costa, 13, 5.º, edifício de luxo acabado de construir, c/2 quartos, sala, banheiro completo, cozinha c/fogão de 4 bocas, 2 grandes áreas c/tanque, caixa d'água privativa 2.000 litros, elevador, vaga p/carro. Contrato 2 anos e fiador idôneo. Chaves no ap. 201 e tratar pelo telefone 29-3893. (09881) 29

Subúrbios da Leopoldina

FLAMENGO — Garagem — Aluga-se no edificio novo situado na Rua Dois de Dezembro 15. Aluguel mensal Cr$ 600,00, aceitando ofertas — Tratar com os procuradores: Organização Técnica Imobiliaria Norma Ltda. — Rua do Carmo 71 andar 8.º salas 801 e 802.

TERRENO com 1.500,00 m2 e pequeno galpão de 100,00 m2 todo murado, com água, luz, telefone. instalações sanitárias, construção nova, em rua calçada, próprio para oficina, deposito ou garage particular. Rua João Torquato 145. (05488) 30

Ilhas

ALUGA-SE — uma boa casa em centro de terreno, com 2 quartos, grande sala, etc. Vêr e tratar Rua Pio Dutra 160. Freguesia. Aluguel Cr$ 3.500,00. (28817) 34

ILHA DO GOVERNADOR — Aluga-se casa na rua Arujá n. 260-A (Freguezia) com dois quartos, sala, cozinha, banheiros e outras dependências para o verão ou por 1 ano. Telefonar para 52-4716 e procurar sr. Armando ou dona Orlanda.

PETRÓPOLIS — Bonsucesso, Verão Aluga-se esplêndido sitio com terreno de 2 alqueires, ajardinado c| floresta e pequena piscina para familia de alto tratamento. Casa nova c| 5 quartos, 4 banheiros, sala, garage, 2 varandas. Luz da Light. Tel — Gás Esso. Tel.: 37-8558. (28829) 35

MAGNIFICO APARTAMENTO

Aluga-se à Rua Toneleros n.º 146, Ap. 503. Em prédio novo com jardim de inverno, 2 salas, 4 quartos com armários embutidos, 2 banheiros em côr, e dependências de empregados, com direito à garage. — Aluguel Cr$ 10.000,00. Chaves c/ o porteiro e tratar Av. Presidente Vargas, 509, 16.º — GIANOTTI — Telf.: 43-8694.

GALPÃO

300 m2. no centro, passa-se com aluguel barato, com telefone, luz e fôrça. Informação

Tels.: 52-6255 ou 57-5947. (28835) 38

VAGA NA GARAGE

Aluga-se para automóvel, à Rua Senador Vergueiro, 107; tratar com o encarregado. (2986) 38

LEME

Aluga-se loja e sôbre-loja para qualquer negócio, prédio novo, serve para Banco. R. Gustavo Sampaio. — T.. 37911 e 57-9742. (8906) 38

LOJA -- COPACABANA

No ponto mais comercial, em rua transversal entre Av. Copacabana e Barata Ribeiro, lado da sombra, instalação de luxo, para negócio fino, com telefone, loja nova e ampla, clara e muito arejada, transpassa-se o contrato ou o negócio. Telefone 42-2930. (05494) 38

LOJA -- 100 metros quadrados

CENTRO

Aluga-se, ver Rua dos Andradas n. 161-A. Chaves e tratar no sobrado com sr. Jerônimo, das 8-10 horas. (09873) 38

COPACABANA

Aluga-se ou vende-se o magnífico apartamento n. 704 da Rua República do Peru n. 143, constando de: quarto, sala, banheiro completo e cozinha. Construção esmerada. Grandes reservatórios de água. Mobiliado ou não porém com telefone. Maiores detalhes pelos tels.: a qualquer hora 52-8484 ou 57-0315 — das 8 às 11 horas de 1 às 3 horas. (08941) 38

LOJA COM APARTAMENTO

FLAMENGO

Alugamos loja com 70 m2, em ótimo ponto comercial, em 1.ª locação, juntamente com apartamento de sala e quarto separados, banheiro completo, cozinha e área com tanque. Aluguel do conjunto Cr$ 14.000,00. Ver à Rua Marques de Abrantes n. 11-A e apto. 102. Chaves no local. Tratar em LOWNDES & SONS, LTDA., Av. Presidente Vargas n. 290, 2.º andar. Telefone 43-0905 — Ramal 18. (09913) 38

LOJA -- CENTRO

Alugamos loja à Avenida Presidente Wilson n. 210, com área de 160 m2 e mais subsolo com 180 m2. Tratar em Lowndes & Sons, Ltda., Avenida Presidente Vargas, 290, 2.º andar. Telefone: 43-0905 — Ramal 18. (09912) 38

AUTOMÓVEIS DE OCASIÃO

VENDE-SE UM "ROVER" — Estado de novo por Cr$ 130.000,00 ou troca-se por um jeep 51 ou 52 Willis ou Land Rover. Tratar com Clébio Corrêa, Rua Babilônia, 45 c| 6. Tijuca. (Próximo à Praça Sans Pena). (02993) 64

JAVELIN - 51/52 (LUXO) — Vende-se ótima apresentação, 4 portas, econômico 200 klms com 20 litros, gastando óleo 30, forrado couro original, pouco rodado. Ver e tratar com o guardador Afonso frente do Hotel Serrador, fundos do Senado Federal. (15036) 64

VENDE-SE — Ford 1955, hydramatic, duas cores, todo equipado, inteiramente novo — Tratar rua Farani n. 61, com o porteiro. (28825) 64

CITROEN — Compro em bom estado até 80 mil cruzeiros a vista — Telefonar depois das 19 horas para 37-7437. (9892) 64

ZEPHYR 1954

4 portas. Seminovo, rádio, etc. Facilito parte. — Aceito troca. — Rua México, 31-C.

Telefone: 52-8865. (5573) 64

SKODA LUXO 1955

Vendo, único no Brasil, absolutamente novo, equipado. — Troco e facilito. Av. Mem de Sá, 48. (5584) 64

PREFECT 1950

ESTADO EXCEPCIONAL — TUDO CEM POR CENTO.

Tratar Rua do México 31-C Tel.: 52-8865. (10505) 64

PNEUS

Firestone — Goodyear — Brasil, 10 - - 5% de desconto — recauchutados de quase tôda rodagens, pretos e brancos: 15% desconto, grande estoque de meio uso, em perfeito estado: baterias novas; damos Cr$ 300,00 pela velha

Rua Aires Saldanha, 34-A Copacabana — Tel.: 47-7779. (07121) 64

LINCOLN CAPRI 1954

Conversível, seminovo. Aceito troca. Facilito parte. Tratar à Rua do México, 31-C.

Telefone: 52-8865. (5574) 64

ALUGUE UM AUTOMÓVEL

DIRIJA VOCÊ MESMO. TEL. 42-0811. (9030) 64

NASH

Ambassador, 1947, excelente estado. Prêto. Ver e tratar à Rua São Cristóvão, 211. (29990) 64

CHEVROLET 1955

Mudança mecânica — Overdrive — Syncromesh — 4 portas — 8 cilindros — azul claro e teto creme. Rádio. Pneus banda branca. Zero quilômetros — 4.ª via — Já emplacado — sem mandado. — Preço Cr$ 680.000,00. — Tel. 27-7331. (28766) 64

VIDROS PARA AUTOS

Colocamos e executamos qualquer serviço em vidros para automóveis, calhas, caneletas, portas e janelas, serviço rápido e perfeito. Rua Aires Saldanha 34-A — Copacabana. Tel. 47-7779. 11621) 64

CANOS DE DESCARGA E SILENCIOSOS

Vende-se e coloca-se com rapidez e perfeição. Pedimos marcar a hora. Lanterneiros. Pintores. Mecânicos. Rua Aires Saldanha n. 27 — Copacabana — Tel. 47-7779. (16620) 64

JEEP -- Cr$ 120.000,00

Vende-se um em perfeito estado de máquina, precisa capota e ligeiros retoques. Está em uso e poderá ser visto à Rua Barbosa Cordeiro, 16 Higienópolis. Tel. 30-5036. (9890) 64

AUXHALL

Vende-se um, em ótimo estado, pela melhor oferta. Base: Cr$ 100.000,00. Tipo 1948/49.

Ver e tratar à Rua Santa Luzia, 85 (c/ Rua São Francisco Xavier). (8905) 64

DODGE

Estado novo, 35.000 kms rodados, 4 portas, côr clara, rádio, um só dono. Aceitamos ofertas. Ver na Rua Aníbal Mendonça n. 32, Ipanema, com o porteiro. Tratar Av. Churchill n. 60, grupo 1002 — Fone 42-8004 Ramal 1002. (15028) 64

CAMINHÃO OPEL 1954

Rodado 13.600 quilômetros. Vende-se — R. do Matoso 31 — Fone 48-0146. (28840) 64

PNEUS! PNEUS! PNEUS!

(A PREÇOS REDUZIDOS)

As CASAS BALDONI — AV. FR. ROOSEVELT, 84-C — TEL. 22-7143 (ao lado da Ótica Fluminense) e Rodolpho Dantas esq. Barata Ribeiro, estão oferecendo PNEUS A PREÇOS REDUZIDOS — de tôdas as marcas e rodagens, com câmara e sem câmara. Grande variedade de pneus recautchutados e com pouco uso a preços especiais. BATERIAS — PAGAMOS Cr$ 300,00 — pela sua bateria usada ao adquirir uma nova. Consulte-nos.

CASA BALDONI

Tel. 22-7143 (Centro e Copacabana) — 37-5771. (49443) 64

OLDSMOBILE 1954

Modêlos 88 e 98 — Um zero quilômetro, outro 3.000 milhas, ambos 4 portas, belas combinações côres. Preços: 620 e 630 respectivamente. — Ver Rua João Rodrigues 47. Detalhes Tel.: 43-6353. (8891) 64

OLDSMOBILE 1950

Preto e Creme C/ 4 portas

Em ótimo estado de conservação. Máquina 100%. Hydramatic. Rádio. Aquecedor. Relógio automático. Recentemente estofado. Preço Cr$ .... 280.000,00. Rua Fonte da Saudade. 122 LAGOA. (55295) 64

VENDE-SE PONTIAC 1952

4 portas, todo equipado, tudo de fábrica, e de um só dono. Ver à Rua Marquês de Abrantes 170, fundo, com Sr. Josino. Preço 315 mil cruzeiros. (2996) 64

O SEU CARRO ESTÁ QUEIMANDO ÓLEO ?

"RING-RE-NU" resolve o problema, aumentando a potência. Custa apenas Cr$ 450,00. Distribuidor: ANTONIO SAMPAIO. Av. Franklin Roosevelt, 39, Sala 506. — Tel.: 52-5128.

ENSINA-SE A DIRIGIR

CARRO DE SOTO 1951 — Aulas particulares individuais, apanhando o aluno em casa. — Curso prático - rápido. — Trata-se dos papeis na Inspetoria. — 42-6638, SOARES — Não encontrando, favor deixar recado. (10055) 64

VENDE-SE

Ford Sedan 1951, estado de novo, montagem canadense, 2 portas, azul claro. Estofamento couro, rádio, pneus brancos, podendo fazer qualquer experiência: Cr$ 300.000,00. — Sr. William. — Tel.: 57-5233. (29961) 64

BUICK -- COMPRO

De 42 à 51. Pago na hora. 29-1738. IVAN. (5454) 64

SEDANETE -- BUICK

1948. Vendo. Rua Dois de Maio, 584. Tel.: 29-1738. (5457) 64

HENRY JR. - 1954

Preço de Ocasião !

Vendo, com pouquissimo uso, rádio, bandas brancas, muito econômico, estado excepcional. Preço de oportunidade. Rua Francisco Otaviano, 41-A, Copacabana. (5514) 64

COMPRO AUTOMÓVEIS

De qualquer marca, mesmo enguiçado, pago na hora. Tel.: 29-1738 — WILSON. (5455) 64

NASH AMBASSADOR 1951

Vendo, 4 pts., totalmente equipado, deslumbrante estado. Av. Mem de Sá 48. Troco e facilito. Ver a partir do dia 24. (5585) 64

CHEVROLET 1951

Particular vende um côr verde, Hydra-Matic. Em ótimo estado. — Pode fazer qualquer experiência. — Preço único Cr$ 275.000,00. Telefone 52-2680. (2874) 64

PONTIAC - CATALINA

Vende-se urgente, modêlo 53, vidros Ray-Ban, pouco rodado, por 475 mil cruzeiros. Garage da Estação D. Pedro 2.º. (9836) 64

MORRIS OXFORD 1950

Vendo, preto, o mais novo jámais visto. Av. Mem de Sá, 48, a partir do dia 26. (5583) 64

ALUGUE UM AUTOMÓVEL

Dirija Você mesmo. — Chapas particulares. Últimos modelos. — Rua Francisco Otaviano, 35 — Telefones 27-8904 e 31-1470 — Copacabana. (5012) 64

ALUGAM-SE CARROS

Chapas particulares s/ chofer, americanos. Mecânicos, equipados, modêlos 52, 53, 54. — Informações telefones: 37-8612 e 46-8943 — Avenida Prado Júnior, 145-A-Loja — Copacabana. (23383) 64

OLDSMOBILE "88" HOLIDAY

Vendo, zero klm., equipado, troco e facilito. Av. Mem de Sá, 48. (5580) 64

BUICK SPECIAL 1950

Vendo, 4 pts., "dynaflow", equipado, ótimo estado. Av. Mem de Sá, 48. (5582) 64

FORD 1955

Zero km. Customline, 4 portas, super equipado. Aceito troca. — Rua México, 31-C.

Telefone: 52-8865. (5572) 64

APRENDA A DIRIGIR

GERALDO, instrutor com mais de 20 anos de prática, ensina particularmente em carro moderno. ZONA SUL. Atende a domicilio. — Tel.: 26-0727. (18168) 64

CHEVROLET

Novo, Bel-Air Hydramatico, 1955, 8 cyl. 4 p. Particular vende. — Tel.: 26-5664, dias úteis. (8038) 64

ESCOLA DE MOTORISTAS

Treinamento no carro do aluno. — Tel.: 45-6376. Recados ao Câmara. (9899) 64

HILLMAN 1951

Vendo, 4 pts., excepcional estado. Av. Mem de Sá, 48. (5581) 64

Modas e Bordados

MODISTA — Executa qualquer figurino. R. Maria Amália, 470, Tijuca. Tel. 38-5141. (52152) 81

AS MAIS BONITAS E DE BOA qualidade, maillots, blusas de jersey de linho modelos maravilhosos, mando no domicilio a prazo, ou à vista, favor telefonar 27-6209. Sr. Mario. (07625) 81

PELES

Reforma para lindas estolas. Lava-se e conserta-se seus agazalhos. Ficam novos. Oficina especializada: Rua Marquês de Olinda, 88. Tel.: 26-7973. Botafogo. (9036) 81

FÁBRICA DE BLUSAS E LINGERIE FINA

feito à mão, pronto e sob medida, — vendemos por atacado e fazemos enxovais. — MARÚ — Av. N.S. Copacabana, 542, Sala 1201. (14009) 81

VESTIDO DE NOIVA

Manequim 44, rico, cetim brocado, bordado em Paetê, cremoso, colante com véu de renda francêsa, grinalda, etc., uma beleza. — Tel.: 25-4784. (9882) 81

ALTA COSTURA — Executamos qualquer tipo de vestido e casaco c| arte, gôsto e perfeição. Especialmente em vestidos finos e de noiva. Tratar pelo tel. 47-4758 — Mme. Nair. (28830) 81

Professôres

BAILES DE FORMATURA — Valsas e tôdas as danças de salão, ensina-se a domicilio. Tel. 46-1769. (04937) 87

MATEMATICA — Professor para o curso ginasial. Aulas a domicilio. Tratar com dr. Cássio, pelo telefone 26-3514 (04989) 87

MATEMATICA -- Ginasial e Cientifico. Aulas particulares. Telefone: 38-8160. Paulo Parola. (04971) 87

SENHORAS e SENHORITAS — Professôra de Corte e Costura ensina à domicilio, em 10 aulas. Na primeira aula, corta na fazenda. Tel.: 45-6552. (13453) 87

ITALIANO jovem ensina italiano, latim, inglês, alemão. Lição a domicilio. 70 cruzeiros. Cartas na portaria dêste jornal 28.839. (28839) 87

QUER ESTUDAR PSICANÁLISE POR CORRESPONDÊNCIA ?

Escreva para o psicanalista GASTÃO PEREIRA DA SILVA — Caixa Postal, Lapa, 89 — Rio de Janeiro. (5545) 87

Achados e Perdidos

PERDEU-SE sabado ônibus 70 carteira com dinheiro, identidade M. Aer. com nome Jandyra e outros documentos. Gratifica-se a quem devolver. Telefonar para 26-3428 (29966) 61

COMPRA E VENDA DE PRÉDIOS E TERRENOS

Centro

RUA MEXICO — Vendemos apartamento de frente no 10º andar composto de entrada, quarto, banheiro e kitchnete. Para escritorio ou moradia. Negocio de otima renda. Tratar com EMACO LTDA. Rua da Assembleia 51 — S| Loja — grupo 201 — Tels: 42-8205 e 42-5531. (15010) 100

APTOS. no Largo de São Francisco no Patriarca desde 350 mil, parte em prest. de 1.530 — Eng. TITO LIVIO vende, pequenos, médios e grandes. — Av. Rio Branco 134 — 42-1769. (02906) 100

CENTRO — Vendo ótima loja, base: Cr$ 1.500.000,00 em ponto comercial. Inf. Tavares 42-6219, das 13 às 15 horas ou à noite — 48-1895. (07464) 100

APARTAMENTO no Ex-Palace Hotel, desde 420 mil, sendo 164 mil em 13 anos, pelo Lar Brasileiro. Eng. TITO LIVIO vende, Av. Rio Branco, 134 — Tels. 42-1769 e 52-7736. Aceitos aptos, casas e terrenos para venda. (14359) 100

GRUPO DE 2 SALAS junto à Av. Rio Branco, andar alto, com banh. e coz. na R. da Assembléia. Eng. TITO LIVIO vende, 450 mil de entrada e 370 mil em 39 prest. de 9 mil e 100. Av. Rio Branco, 134 — 42-1769. (14357) 100

CENTRO — No Ex-Palace Hotel vendo apto. com grande salão de 52 m2, banheiro completo e kitch. Frente para Almirante Barroso. Telefonar para 37-9303, com o proprietário. (05723) 100

AV. BEIRA-MAR — Vendemos ótimo apart. c| 2 salas, 3 quartos, banh. cozinha, var. e dep. criados, c| área de serviço. ALCIDES DE MORAES & CIA. LTDA. Av. Rio Branco, 128 — 16º — s| 1601. 32-5104 e 22-0504. (5551) 100

R. DO ROSARIO — Vendemos prédio antigo, 3 pvs. medindo 6,70 x 29,60. Está vazio. ALCIDES DE MORAES & CIA. LTDA. Av. Rio Branco, 128 — 16º s| 1601 — 32-5104 e 22-0504. (5547) 100

70% FINANCIADO EM 15 ANOS — 'A Rua Cardeal D. Sebastião Leme (Bairro de Fátima), apartamento de fundos, constando de: 1 sala, 1 quarto separados, banheiro completo e cozinha. Ocupado c. contrado vencido. Preço: Cr$ 300.000,00 c. 70% financiado em 15 anos. CIVIA - Trv. Ouvidor, 17 - (Sec. de Vendas 2.º and.), tel. 52-8166, de 8.30 às 18.00 hs.

LUXUOSO APARTAMENTO COM BELISSIMA VISTA — De frente para a Praça Paris, em andar alto no magnifico Edificio Brasília, com elevador privativo e luxuosamente mobilado e decorado, constando de:— Hall, salão com 75,00m2., 3 quartos com armários embutidos, 2 banheiros rouparia, copa, cozinha, quarto e dep. de empregada. Preço: Cr$ 3.600.000,00 com 50% financiado. CIVIA - Trv. Ouvidor, 17 - (Sec. de Vendas 2.º and), tel. 52-8166, de 8,30 às 18.00 hs. (59735) 100

ACEITO APTOS para venda nos Edifícios do centro, mesmo em construção. Eng. Tito Livio. Av. Rio Branco 134 — 42-1769 e 52-7736. Vendo diversos aptos. e salas. (14643) 100

Botafogo

BOTAFOGO — Vendo o predio n. 165, da Rua Bambina, com varanda, 2 salas, 4 quartos, 1 sala de almoço, banheiro, coz. dependencias, quarto e WC de empregada e garagem — Preço de Cr$ 1.200.000,00 com 50 por cento financiados — Ver de 14 às 18 horas — Tratar com Milton Magalhães na Av. Erasmo Braga n. 255 — S. 404 — telefone 22-6126. (29976) 400

OPORTUNIDADE UNICA! — Todos apartamentos de frente para Baía de Guanabara vendo os últimos de alto luxo no Edifício Armon a Rua Voluntarios da Patria composto: vestibulo, ampla sala dupla, 3 ótimos quartos, banheiro, cozinha copa, area dep. empregada. Preço 630.000,00 Pag.: sinal 30.000,00 na promessa 60.000,00 prestações de .... 5.000,00. O saldo financiado em 5 anos. Tratar diretamente tel.: 26-0281. Anita Gelbert. Atendo diàriamente das 9 às 20 horas. Raro negócio. (04964) 400

BOTAFOGO — Aptos. prontos. Na continuação da Rua Eduardo Guinle, logo após o número 58, vende-se os ultimos excelentes apartamentos acabados de construir com 4 pavts. c| elevador, sôbre pilotis, sendo todos de frente, c| 2 amplos quartos, grande sala, banheiro completo c| box, ampla cozinha c| armarios e coifa, dependencias completas para empregados, area de serviço c| tanque revestido de azulejos e marmore, amplas varandas em todos os aptos., armarios, abrigos p| automoveis, etc. Preço de Cr$ 630 mil a Cr$ 655 mil, sendo 30 por cento de sinal, que poderá ser facilitado e 70 por cento financiados pela Tabela Price, com prazo a combinar — Ver no local a qualquer hora. — Vendas exclusivas c| M. Guerra, Av. Rio Branco, 134, 4.º, sala 407 — Telefones 42-6573 e 22-4368 — Residencia — Tel. 46-2782. (53997) 400

BOTAFOGO — Bairro Mundo ver nó 787 — Ligando General Glicério — Vende-se 4 apartamentos em cada terreno de 12x30 em inicio de construção, composto de sala, quarto, cozinha, banheiro, varanda, área e tanque de serviço. Preço Cr$ .... 280.000,00 entrada de Cr$ 28.000,00 e o restante a combinar. E terrenos de 12x30 no mesmo bairro prontos para receber construção, preço Cr$ 360.000,00 entrada de 20% e o restante a combinar. Tratar na Organização Carvalho e Silva — Rua Ramalho Ortigão, 9 — 2º and. s/4 — tel. 52-4545 c/MOURA CARVALHO. (05395) 400

ATENÇÃO! RARA OPORTUNIDADE! Para renda-revenda-moradia! — Vendemos, em incorporação a preço de custo, esplêndidos apartamentos à rua General Góis Monteiro (em frente à Sede do Clube Botafogo e a 300 metros distande da praia de Copacabana) constando de: sala, jardim de inverno, quarto (separado), banheiro, cozinha completa com entrada independente, área com tanque, quarto e W.C. de empregada. Prédio de linhas modernas sôbre pilotis. — Construção de Arquitetura Engenharia Ruy de Paoli Ltda. Zona estritamente residencial. Farta condução. Preços a partir de Cr$ .... 187.000,00, com pequeno sinal e o restante facilitado durante a construção, em prestações mensais a partir de Cr$ 3.000,00. — Plantas e demais informações com: Pinto Lima e André de Oliveira, Av. Rio Branco, 151, sala 602, tel. 32-7536. (51070) 400

APARTAMENTO C/ 70% FINANCIADO EM 13 ANOS e para entrega desocupado - Apartamento de fundos, constando de: Hall, 1 sala, j. de inverno, 2 quartos (sendo um com armários embutidos), banheiro completo, cozinha, quarto e dep. de empregada. Preço: Cr$ 750.000,00 c. 70% financiado em 13 anos. — CIVIA - Trv. Ouvidor, 17 (Sec. de Vendas, 2.º and.), tel. 52-8166, de 8,30 às 18,00 hs. (59801) 400

BOTAFOGO — Vendo ótimo terreno de 19x19, à rua Real Grandeza esquina de Principado de Monaco, em leilão pelo Julio, hoje dia 23 às 17 horas em frente ao mesmo, conforme anúncio do J. Comercio. Inf. 22-9027. (15053) 400

BOTAFOGO — Em início de incorporação, vendemos pequenos mas espaçosos apartamentos de sala e quarto separados, jardim de inverno, banheiro completo e cozinha. Magnificamente situado na esquina da rua Marquês de Olinda, com a rua Mundo Novo, em frente aos amplos jardins da Casa de Saúde Dr. Eiras — Preço fixo, sem reajustamento a partir de Cr$ 285.000,00 — Sinal de Cr$ .... 14.250,00 — Cr$ 42.750,00 facilitados e os restantes 80 por cento financiados em 80 prestações a partir de Cr$ 2.850,00 sem juros. Construção e incorporação da EDIBRA S. A. — Vendas exclusivas Imobiliária "LIF" Ltda. Av. N. S. de Copacabana 661, 2º andar, de frente, salas 201 E e D — Telefones 37-4635 e 57-4515. Atende-se diàriamente, inclusive aos domingos até às 20 horas. No Centro à Rua 7 de Setembro 66, 12.º andar, sala 1206 — Tel. 22-9392. No local atende-se diàriamente até às 18 horas. (9849) 400

Copacabana

AV. ATLANTICA 2516 — Edifício Sevilha — O melhor emprêgo de capital para valorização e renda — Vendemos o apto. 204 de fundos, com 2 salas conjugadas, 3 quartos, banheiro nobre em côr, boa cozinha, quarto e dependências de empregada, área de serviço e tanque. Acabamento fino, pinturas a óleo sancas e florões em gêsso, com garagem, preço Cr$ 950.000,00, sendo à vista Cr$ 300.000,00 e o saldo financiado, prazo a combinar. Ver com o porteiro e tratar na Construtora Santa Clara, rua São José 50 9.º andar, tel. 52-1596. (10422) 700

APARTAMENTOS DE LUXO em construção sôbre pilotis vendo os ultimos no mais fino ponto de Copacabana a Rua Leopoldo Miguez composto de: ampla sala, jardim de inverno envidraçado, ótimo quarto, banheiro, cozinha c. fogão de 3 bocas, lugar para geladeira, area serviço c. tanque dep. empregada. Preço Cr$.... 220.000,00. Sinal 20.000,00, prestações mensais de 4.000,00. O saldo em pequenas parcelas. Tratar tel. 26-0281. Anita Gelbert. Ver plantas diàriamente das 9 às 20 horas à Rua Voluntários da Patria, 221, apto. 503. Raro negócio. (04963) 700

COPACABANA — Vendo a rua General Azevedo Pimentel 7, apto. no 13.º pavimento, recuado com sala, 2 quartos, amplas dependencias de serviço e empregado. Ver no local com o porteiro e tratar a rua São José 90, sala 2.003. (28812) 700

VENDO a rua Carvalho de Mendonça 13 apto. 202. Ver no local e tratar a Rua São José 90, sala 2.003. (28814) 700

COPACABANA — Vendo apartamento novo e de fino acabamento, pronto para habitar à Av. Copacabana 820 — apto. 303 — com hall, sala, e quarto conjugados, varanda, cozinha ampla e banheiro — Preço Cr$ ...... 350.000,00 — Tratar diretamente com o dono à Av. Rio Branco 14, 11.º andar. (4990) 700

VENDE-SE — Copacabana — Pôsto 5, perto da praia — Entrega imediata, apartamento de frente, acabamento de luxo, constando de 2 salas, 4 quartos amplos e demais dependencias, armarios embutidos, banheiro de cor, pintura a óleo e muitas outras benfeitorias — Preço de grande oportunidade e pagamento facilitado — Tratar com proprietário no local à Rua Xavier da Silveira 29, ap. 403. (5462) 700

COPACABANA — Vende-se apto. de frente em final de construção, com 4 qtos, 2 salas, copa, cozinha, banh. qto. e WC empregada, área e tanque — Preço 700 mil cruzeiros, com 10 por cento de sinal, 15 por cento na escritura, 15 por cento nas pinturas, e o restante financiado em 10 anos — Ver à rua Siqueira Campos 203 — apto. 901 — Maiores detalhes tel. 27-4160. (5486) 700

APARTAMENTO — Copacabana — Vende-se um ocupando todo pavimento, rua Bulhões de Carvalho, construção moderna, com 1 entrada, um living, jardim de inverno, 2 grandes quartos, banheiro cor, copa-cozinha, área serviço, quarto banheiro empregada, etc. — Renda provavel ...... 7.000,00 — Preço venda 950.000 cruzeiros, entrego vazio — Tratar S. Boselli — Praça Pio X, 78, sala 807. (29975) 700

COPACABANA — RARA OPORTUNIDADE — Vendemos excelente apartamento, na Rua Domingos Ferreira, Pôsto 4, próximo a praia, novos, de frente, prontos, entrega imediata, com quarto, sala (peças amplas), banheiro completo, cozinha com lugar para geladeira. Acabamento primoroso com tacos de parquet paulista. Preço: Cr$ 340.000,00, com apenas Cr$ 50.000,00 de sinal, uma parte facilitada e o restante financiado em 10 anos. Otimos para renda ou moradia própria. Tratar na IMOBILIARIA LIF, LTDA., Av. N. S. Copacabana, 661, 2.º andar, grupo 201 — Tels. 37-4635 e 57-4515. No Centro: Rua 7 de Setembro, 66, 12.º andar, sala 1.206 — Tel. 22-9392. O escritório de Copacabana atende diàriamente, inclusive aos domingos, até às 20 horas.

COPACABANA — RARA OPORTUNIDADE — Proprietário vende ótimo apartamento pronto, de frente, entrega imediata, Pôsto 6, na Av. Atlantica, vista permanente para o mar, com vestibulo, quarto, sala, jardim de inverno, banheiro e cozinha. O apartamento está todo mobiliado em estilo moderno, com armários embutidos, bar, tapetes, etc. Preço: Cr$ 450.000,00 com entrada a combinar e o restante financiado em 10 anos. Aceita-se proposta para pagamento à vista. — Tratar na IMOBILIARIA LIF, LTDA., Av. N. S. Copacabana, 661, 2.º andar, grupo 201 — Telefones: 37-4635 e 57-4515. — Atendemos diàriamente, inclusive aos domingos, até às 20 horas. No Centro: Rua 7 de Setembro, 66, 12.º andar, sala 1.206 — Telefone: 22-9392. (15022) 700

COPACABANA -- Vendemos ótimo apto. de frente, de quarto e sala separados, cozinha, banheiro em cor, 2 entradas independentes, todo pintado a óleo. Preço: Cr$ 430.000,00 c. Cr$ 160.000,00 de entrada e o rest. financiado. Raro negócio. Tratar na Imob. OMO Ltda. a Av. Pres. Vargas, 529, s. 1.705 ou R. Barata Ribeiro, 74, s. 113, tel. 57-6760.

COPACABANA — Vendemos lindo e confortavel apto. com 2 salas conjugadas, amplo quarto com varanda, ótimo banheiro completo, cozinha ampla, área com tanque e dep. de empregada completo. Andar alto com linda vista, claro e ventilado. Preço Cr$ 550 mil sendo Cr$ 250 mil de entrada e o restante financ. Tratar na Imob. OMO Ltda., à Av. Pres. Vargas, 529, sala 1705, tel. 43-7149 ou a Rua Barata Ribeiro, 74, sala 113. Tel. 57-6760. (55109) 2700

COPACABANA — OPORTUNIDADE — Vendemos ótimo apartamento de frente com vista para o mar, 5.º andar, com hall, sala, quarto, cozinha e banheiro completo. Preço: Cr$ 300.000,00 com Cr$ 40.000,00 de entrada, Cr$ .... 40.000,00 na escritura e Cr$ 220.000,00 financiados em 5 anos. Aceita-se proposta para pagamento à vista. Tratar na IMOBILIARIA LIF, LTDA., Av. N. S. Copacabana, 661, 2.º andar, grupo 201 — Tels. 37-4635 e 57-4515. No Centro: Rua 7 de Setembro, 66, 12.º andar, sala 1.206 — Tel. 22-9392. O escritório de Copacabana atende diàriamente, inclusive domingos, até às 20 horas.

COPACABANA — RARA OPORTUNIDADE — Vendemos no Pôsto 6, magnificos apartamentos em final de construção, 2 por andar, com vestibulo, 2 grandes salas, 3 ótimos quartos, varanda, banheiro em côr, copa-cozinha, dependências de empregada, área com tanque e garage. Preço: Cr$ 600.000,00 com Cr$ 400.000,00 de entrada e o restante na entrega das chaves. Tratar na IMOBILIARIA LIF, LTDA., Av. N. S. Copacabana, 661, 2.º andar, grupo 201 — Tels. 37-4635 e 57-4515. Atende-se diàriamente, inclusive aos domingos, até às 20 horas. No Centro: Rua 7 de Setembro, 66, 12.º andar, sala 1.206 — Tel. 22-9392.

COPACABANA — Rara oportunidade — Vendemos ótimos apartamentos em final de construção, em rua transversal à praia, com 1 quarto, 1 sala, peças amplas e separadas por arco, banheiro e cozinha. De frente, com vista para o mar. Preço de raríssima ocasião: Cr$ 200.000,00, com Cr$ .... 50.000,00 de sinal e o restante em prazo a combinar, sem juros. Tratar diretamente com os proprietários na IMOBILIARIA LIF, LTDA., à Av. N. S. de Copacabana, 661 — 2º andar, de frente, grupo 201 — Tels.: 37-4635 — 57-4515. Atende-se diàriamente inclusive aos domingos, até 20 horas. No Centro: Rua 7 de Setembro, 66, 12º andar, sala 1206 — Tel.: 22-9392.

COPACABANA — POSTO 5 — OPORTUNIDADE — Vendemos ótimo apartamento de frente, composto de sala, 2 quartos, banheiro completo, cozinha, dependências de empregada e área com tanque. Preço: Cr$ 550.000,00 com Cr$ 130.000,00 de entrada, Cr$ 130.000,00 na escritura e o restante financiado a longo prazo. Tratar na IMOBILIARIA LIF, LTDA., Av. N. S. Copacabana, 661, 2.º andar, grupo 201 — Tels. 37-4635 e 57-4515. No Centro: Rua 7 de Setembro, 66, 12.º andar, sala 1.206 — Tel. 22-9392. O escritório de Copacabana atende, diàriamente, inclusive aos domingos, até às 20 horas.

COPACABANA — Vende-se apto. de sala, 2 quartos, banheiro, cozinha, área, com tanque, banheiro e quarto de empregada. Preço 550 mil cruzeiros com financiamento a combinar, recebendo-se também automóvel usado ou novo como pagamento — Ver a Rua Ministro Viveiros de Castro 66 - Apto. 402, com o chefe das obras e tratar diretamente com o proprietário diariamente das 7 às 10 horas na Rua Gustavo Sampaio 662-A — Não se atende por telefone. (04973) 700

AV. COPACABANA 31 — Vendo de frente com 2 salas e 2 qtos. e dépend. 8 armarios e melhoramentos. Cr$ 700 mil c/facil. Ver c/port. José Luiz o apto. 901. Tel.: 27-4003. (06911) 700

RUA RAIMUNDO CORREA — Lado da sombra — Próximo da Casa Sloper, Mercadinho, cines Metro e Art-Palácio — Ponto privilegiado — Obra de 1a. qualidade, sôbre pilotis, a cargo da J. A. Costa e Cia. Ltda., em final de construção. Apenas 2 aptos. p/andar. Vendo magnifico apto. constando de: vestibulo, 2 ótima salas, 3 bons dormitórios, sendo um c/varanda, 2 banheiros sociais, copa, espaçosa cozinha, área de serviço e dependência de empregada. Area de apto.: 132m2. Preço, Cr$ 980.000,00 c/Cr$ 500.000,00 financiados em 5 anos. Tratar c/Avila Raposo, na Rua Sen. Dantas, 76 — 10.º andar - S/1007 — Tel. 52-0579 (15029) 700

COPACABANA — Vendo apto. térreo, de frente, alugado para fins comerciais por 3.000,00 mensais c/sala e quarto separados, banheiro e kitch. Preço: 300.000,00. Aceito sinal de .. 100.000,00 e financio 200.000,00 em 12 anos c/amortização mensal de 2.626,80. Otimo para instalação de consultório médico ou dentário. Ver à Rua Ministro Viveiro de Castro, 32, apto. 12. Tratar pelo tel. 57-3115. (52549) 700

PARA PRONTA ENTREGA — Apartamento de frente, situado no lado da sombra, costando de: 2 salas, varanda, 3 quartos, armários embutidos, 2 banheiros, cozinha, quarto e dep. de empregada, garage. Preço: Cr$ ...... 1.100.000,00 c. parte financiada em 5 anos. CIVIA - Trv. Ouvidor, 17 - (Sec. de Vendas, 2.º and) tel. 52-8166, de 8,30 às 18 hs.

LOJA - RENDA -- 'A Rua Barata Ribeiro (Pôsto 4), ótima Loja situada do lado da sombra, com cêrca de 260,00m2,. Preço: Cr$ 3.200.000,00. c. parte financiada em 10 anos. CIVIA — Trv. Ouvidor, 17 - (Sec. de Vendas 2.º and.) Tel. 52-8166, de 8,30 às 18,00 hs.

PARA PRONTA ENTREGA — Otimo apartamento de frente em andar alto, constando de: 3 salas, 3 quartos tendo 1 dêles armario embutido, 2 banheiros, cozinha, quarto e dep. de empregada, garage. Preço: Cr$ .... 1.800.000,00 c. 50% financiado em 10 anos. CIVIA - Trv. Ouvidor, 17 - (Sec. de Vendas 2.º and.) Tel. 52-8166, de 8,30 às 18,00 hs.

PARA PRONTA ENTREGA — Otimo apartamento de frente, à R.: Ministro Viveiros de Castro, constando de: 1 sala dupla, varanda, 3 quartos, banheiro completo em cor, cozinha, W. C. de empregada. (Não tem quarto de empregada). Preço: Cr$ .... 850.000,00 c. parte financiada em 6 anos juros de 9% a.a. e parte facilitada em 2 anos sem juros. CIVIA - Trv. Ouvidor, 17, (Sec. de Vendas, 2.º and.) Tel. 52-8166, de 8,30 às 18,00 hs. (59736) 700

COPACABANA — R. Barão Ipanema em frente à Confeitaria Colombo — Ed. Dom Antônio — Construção adiantada, apto. frente, 7.º andar: quarto (4x3), sala (5x3), amplo banh. cor com box, boa cozinha com exaustor e fogão 4 bocas, área serviço com tanque, dependência empregada, armario embutido, sancas e persianas aluminio — Incinerador lixo — Famoso acabamento Canadá — Preço total Cr$ 455 — Transfiro pelo preço de incorporação se for reembolsado à vista da parte que já paguei (Cr$ 213 mil) acrescida apenas dos juros (Cr$ 30 mil) respectivos — Tem financiamento para o restante — Despesas por conta do comprador. Planta e maiores detalhes com o proprietário sr. Ney, à rua Júlio de Castilhos 23, ap. 1101, Pôsto 6, depois das 19 horas — Negócio urgente — Não se aceita intermediários. (28832) 700

COPACABANA — Oportunidade — Apartamento, 3 quartos separados, hall, sala, banheiro em cor com box, dependencias de empregada, armarios embutidos e garagem — Preço Cr$ 130.000,00 de entrada o restante financiado em 15 anos pela Caixa Econômica — Tratar à Av. Rio Branco 120, 10.º, sala 1004 — Fone: 52-1485 ou 32-7726. (05533) 700

GRANDE OPORTUNIDADE — Vende-se um maravilhoso apartamento na Av. Atlantica, no Pôsto 3, composto de 2 salas, 4 quartos, banheiro em cor, com dependencias para empregada — Preço de rara oportunidade — Tratar pelo telefone 42-1168. (08917) 700

COPACABANA — Vendo ótima casa em terreno de 16,50 x 43 mts. — Informações com Fernando — Telefone 42-9911. (15074) 700

APTO ESPLENDIDO — Rua Xavier da Silva — Pronto, edf. de 2 por andar, vendo o de frente com peças tôdas enormes. Salão, 3 grandes quartos c| arm., 2 banh. completos, grde. coz. c| arm., dep. e garage. Base preço Cr$ 1.500.000,00, tem finanto. Para visitas só marcando hora 37-4099 — D. LUISA. (08011) 700

APTO. DE FRENTE — Vendo ótimo, de sala e quarto separados, banheiro completo, cozinha, armários embutidos. Todo mobiliado. Cr$ 450.000,00 a combinar. Ver à Rua Maestro Francisco Braga, 350. Chaves c| o porteiro somente até às 12 horas, diàriamente. Não se trata com corretores. Tratar pelo tel. 37-8609, Sr. Paulo. (15033) 700

COMPRA-SE — Casa Copacabana ou Botafogo com financiamento. Não serve casa de avenida. Base 1 milhão duzentos mil cruzeiros. Telefonar de meio-dia até 14 horas a 26-4808. (05544) 700

RUA SA FERREIRA — Vendemos grande apartamento, frente, alto, 2 salas, 3 quartos, 2 banheiros sociais em cor, cozinha, dep. criados e garagem — Alcides de Moraes & Cia. Ltda. — Av. Rio Branco 128, 16.º, sala 1601 — 32-5104 — 22-0504. (05549) 700

EDIFICIO YANKEE — Av. Copacabana 750. Em frente ao Cine Metro — Vende-se apartamentos de quarto e sala separados e quarto e quarto e sala conjugados para fins comerciais e residenciais. Preços a partir de Cr$ 220.000,00, com 10% de sinal. Obra iniciada. Tratar diretamente com o incorporador J. M. SORAGGI. Av. Nilo Peçanha, 155 — s| 427 — 4.º andar — Tels. 42-2027/52-3254. (48088) 700

APARTAMENTO EM ULTIMO ANDAR COM AMPLO TERRAÇO SOCIAL, PRIVATIVO — Acabamento de super-luxo da CONSTRUTORA CANADÁ Edificio "DOM SÉRGIO" à rua Xavier da Silveira 95, apenas dois apartamentos por pavimento, tendo mais as seguintes peças e detalhes: grande sala, ótimo dormitório, banheiro completo em côr, louça porcelanizada, pisos em mosáico, paredes a esmalte — grande e espaçosa cozinha com banca em granito prêto e pias duplas, paredes azulejadas — área de serviço com tanque em azulejos e mármore. Pinturas totalmente a óleo, sancas decorativas em tôdas as peças — Venezianas em duro aluminio — Ferragens de luxo etc. Lado da sombra. Só o terraço tem cêrca de 20 m2 e é pavimentado em cerâmica São Caetano. Valor Cr$ 650.000,00 com 50% financiados. Diretamente no local com sr. Navarro, de 8,30 às 11 e de 13 às 16 horas. (50056) 700

COPACABANA — Av. N. S. de Copacabana 371 — Vendo 2 apartamentos, juntos ou separadamente, constando de sala e quarto, banheiro cozinha, area de serviço com tanque. Predio recem construido com magnifico hall de entrada. Preço Cr$ 300 mil cada. Estão alugados por Cr$ .. 3.200,00 cada com contratos otimos. São os apartamentos 1203 e 1204. Ver com o porteiro sr. ARTHUR, um apartamento vazio e tratar diretamente com o construtor Rodolpho de Paoli — Av. Rio Branco 151 s|1612 — Tel.: 52-6213 e 32-3635. (50718) 700

RUA SANTA CLARA, 110 — Vendem-se aptos de sala ampla, j. inv. 3 qts., b. etc., Frente e fundos, 10.º andar. Aptos. de sala e 2 qs. e amplo terraço jardim. Preços desde Cr$ ...... 720.000,00. Tratar com o proprietário dr. Marcos. Tel. 43-9990 ou a rua Mayrink Veiga, 4-11.º and. Entrega em 90 dias. Favor visitar os aptos. Antes de qualquer consulta de informações. (41782) 700

LIDO — Vendem-se amplos e luxuosos aptos. de jardim de inverno. 2 salas, 3 quartos, 2 banheiros e dependencias com garage e magnifico playground. Entrega imedita — Preço desde 1 milhão e cem. Tratar com o proprietario Dr. MARCOS — Tels. 23-4362 — 43-9990. (53682) 700

ED. PRESIDENTE — Av. N. S. de Copacabana, esq. de Prado Junior. Vende-se neste soberbo edificio, no 12.º pav. os aptos. 1202, 1203, 1204, 1205, 1210, 1212 e 1213, todos de frente com linda vista, com sancas, plafoniers etc. Sala e quarto conjugados, quarto de banho e kitch. — Preço 280 — 300, e 310 mil cruzeiros — Parte financiada — Chaves na portaria. Tratar na Insinuante, com o Sr. JAYME. Tel. 43-8667. (00546) 700

POSTO SEIS — Vendemos em magnifico local à Av. Rainha Elizabeth n.º 726, próximo do Arpoador, apartamentos de alto luxo, um por andar com 200 m2. em edificio sôbre pilotis. Construção a iniciar em princípio de dezembro pelo regime de incorporação por administração a preço de custo. Preço base Cr$ ... 1.080.000,00. Plantas e detalhes com os construtores e incorporadores à rua do Rosário 172-6.º and. Gr. 602. Tel. 52-2834. (5554) 700

COPACABANA — Vendemos luxuoso apto. de frente com garagem sala, 2 salões riquissima ornamentação com sancas e florões 4 amplos quartos, sendo 2 c. varanda 2 banheiros sociais sendo 1 ricamente revestido em marmore de Carrara uma sala secreta com espelho, 2 saletas internas e piso de ceramica e armario embutidos e moveis para geladeira ampla cozinha, grande area com 2 tanques e dep. de empregada. Preço de raríssima ocasião de raro pagamento Cr$ 1.800.000,00 sendo Cr$ 350 mil de entrada e o restante financiamento. Tratar na Imob. Omo Ltda. a Av. Pres. Vargas 529 sala 1.705. Tel.: 43-7149 ou a Rua Barata Ribeiro 74, sala 113, tel.: 57-6760. (55108) 700

COPACABANA — Vende-se apartamento na Av. Copacabana, de frente, com 2 quartos, 2 salas e dependências completas, inclusive ótima área de serviço, e situado em 7.º andar. Tem parte do preço financiada pela Caixa Econômica. Tratar com a proprietária 57-1023. (29970) 700

COPACABANA — Vendo o excelente apartamento n. 302, no 3.º andar do Edifício Leila, à rua Siqueira Campos n. 210 — de frente para a Ladeira dos Tabajaras, com 2 espaçosas salas, amplo jardim de inverno, 3 grandes quartos, armarios embutidos e sancas, banheiro social com box, copa-cozinha, dependencias completas de empregados e área — Agua em abundância — Entrega imediata, financiando-se grande parte do preço — Ver e tratar no local, diretamente com o proprietário, das 14 às 18 horas, ou pelo telefone 57-0440.

COPACABANA — Oportunidade — Vende-se ótimo apartamento acabado de construir constando de: 1 salão, varanda, 2 quartos, armários embutidos, jardim de inverno, porta-mala, banheiro completo em côr com box, grande cozinha, dependências de empregada. Claridade absoluta. Ver à Av. Copacabana, 823, com porteiro, sr. Jorge. Cr$ 390.000,00 financiados em 6 anos e restante a combinar. Tratar com Escritório Técnico A. OLIVEIRA — Av. Atlântica, 2634 — esq. de Santa Clara. Tels.: 57-0383 e .... 57-3606 (Aberto todos os dias inclusive aos domingos e feriados das 9 às 23 horas). (55693) 700

COPACABANA -- Vende-se em final de construção, o apartamento 404 da Rua Sá Ferreira, 152 composto de ampla sala, 3 quartos e demais dependencia, inclusive garage. Preço Cr$ 850.000,00. Informações, na I. C. I. S. A. Av. Venezuela, 27 sala 812 telefone 43-6463. (53701) 700

OPORTUNIDADE -- Vende-se à Avenida Copacabana, 1246, apartamento 601. De frente, com hall, 2 salas, 4 quartos, varanda envidraçada, 2 banheiros em côr, ampla cozinha e demais dependências -- Area útil 141 m2. O apartamento possui lustres e espelhos. Preço Cr$ 1.200.000,00. Com financiamento a longo prazo. Aceita-se propostas. Chaves e outras informações na I.C.I.S.A., à Avenida Venezuela, 27, 8.º andar, salas 812-814, telefone: 43-6463. (53780) 700

COPACABANA. Invulgar oportunidade. Em magnifica localização em centro de grande terreno. Rua Barão da Torre, 42 (praça Gal. Osorio), a pequena distancia das praias de Ipanema, Arpoador e Pôsto 6, vendemos apartamentos, em edificio de luxo, compostos de 2 e 3 quartos e dependencias completas amplas e confortaveis, sendo todos de frente e indevassaveis. Sinal Cr$ 62 mil ou Cr$ 86 mil e o restante grandemetne facilitado. Informações, plantas e vendas: EMACO, Ltda. — Rua da Assembléia, 51, sobreloja — grupo 201. Telefones 42-8205 e 42-5531. (52989) 700

POSTO 5 — Vendo grande apartamento, duas salas, quatro quartos, etc. Financio 60 por cento em 10 anos. — Preço Cr$ 2 milhões. — Inf. Tavares Tel. 42-6219, das 13 às 15 horas e à noite 48-1895. (07467) 700

RUA BARATA RIBEIRO, 596, apto. 901 — Vendo duas salas, três quartos, banheiro, cozinha, dependencia de empregada e garage. Financio 50 por cento ou aceito financiamento da Caixa Economica. Ver no local e tratar com Tavares pelo Tel. 42-6219 das 13 às 15 horas à noite pelo Telefone 48-1895. (07469) 700

Flamengo

VENDE-SE ótimo apartamento em edificio recem-contruido em pilotis, com saleta, sala, três quartos, banheiro em côr com box, grande cozinha, área de serviço com tanque, quarto com dependencias de empregada e garagem. Construção de primeira qualidade com sancas, incinerador de lixo, artística porta de entrada, ferragens Lafont, etc. Rua Artur Bernardes, 19-21. Apartamento: 503. — Preço: Cr$ 1.000.000,00. Entrada Cr$ 400.000,00 e o saldo em 15 anos. Demais informes. Telefone: 23-5431. (10416) 900

RUA BARÃO DO FLAMENGO — Vende-se no Ed. Simon Bolivar — Luxuoso apto. frente ampla sala, 3 quartos, armarios embutidos, 2 banheiros sociais, garage etc. Cr$ ...... 1.050.000,00 com parte financiada. — Administradora Nacional. Av. Pres. Ant. Carlos 615, 2.º pav. Tel.: 52-1236. (05527) 900

AV. RUY BARBOSA — Negócio de ocasião, vendo lindo apartamento, com 2 salas, separadas, Jardim de Inverno, 4 enormes quartos, com armários embutidos, rouparia, 2 banheiros completos com box, em côr, copa, cozinha, 2 quartos de empregada, área de serviço com tanque e banheiro de empregada. Linda vista panorâmica para a baía de Guanabara, aeroporto, Niterói etc. Tôdas as peças atapetadas, inclusive quarto de empregada. Excelente pintura, com painéis na sala de refeições e quarto, de renomado pintor moderno Polonês. Condições: Cr$ 600.000,00 de entrada e Cr$ 1.800.000,00 financiados em 15 anos, ou redução para pagamento em menor prazo. Tratar pessoalmente na Av. Almirante barroso, 2-15.º. Tel. .... 32-7282, 42-7734 e 52-8493 em Ivan Correa — Imóveis. (7756) 900

FLAMENGO — Se V. S. deseja garantia, rapidez e segurança na compra, venda ou aluguel de seu imóvel, nós nos encarregamos, lhe oferecendo hoje, a experiência de varios anos de aperfeiçoamento, exclusivamente para esse fim. Informações com a Imobiliaria OMO Ltda., á Av. Pres. Vargas, 529, 17º and., s/ 1705. Tel.: 57-6760 — 43-7149.

APARTAMENTO C/ 70% FINANCIADO E PARA PRONTA ENTREGA — Otimo apartamento de frente para a Praça José de Alencar, no Edificio Simon Bolivar, acabado de construir, constando de: Entrada, 1 sala, 3 quartos, 2 banheiros sociais, copa-cozinha, quarto e dep. de empregada, garage. Preço: Cr$.. 1.150.000,00 c. 70% financiado. — CIVIA - Trv. Ouvidor, 17, (Sec. de Vendas 2.º and.) tel. 52-8166, de 8,30 às 18 hs.

APARTAMENTOS DE FRENTE, EM FINAL DE CONSTRUÇÃO: 'A RUA SENADOR VERGUEIRO, esquina da R. Paissandu, constando de: Quarto, varanda, banheiro e kitchinette; e de sala e quarto conjugados, varanda, banheiro e kitchinette. Preços de: Cr$ 230.000,00 à Cr$. 340.000,00. Sinal de 15%., parte facilitada e parte financiada em 5 anos. CIVIA - Trv. Ouvidor, 17 - (Sec. de Vendas 2.º and.) Tel. 52-8166, de 8,30 às 18,00 hs.

APARTAMENTO COM 80% FINANCIADO EM 15 ANOS — Situado à Rua B. de Macedo, em Ed. de 3 pavimentos, de fundos, constando de: 1 sala, 1 quarto (independentes e com armários embutidos), banheiro completo, pequena cozinha. Ocupado c. contrato vencido. Preço: Cr$. 390.000,00. c. 20% à vista e o restante em prestações de Cr$.. 3.744,00. CIVIA - Trv. Ouvidor, 17 - (Sec. de Vendas 2.º and.) Tel. 52-8166, de 8,30 às 18,00 hs. (59734) 900

FLAMENGO — Tenho otimo apartamento de duas salas, quatro quartos, etc. para vender com grande financiamento. Inf. Tavares 42-6219 das 13 às 15 horas ou à noite 48-1895. (07465) 900

MAGNIFICO APTO. DE FRENTE — PRAIA DO FLAMENGO — Vendo com entrega imediata, no 8.º andar tendo salão com 37 m2., 3 dormitórios, sala de banho americana com 4 compartimentos, copa-cozinha, quarto de empregada e garage. 1.ª habitação. Condições Cr$ 500.000,00 financ. em 18 anos e Cr$ ..... 1.050.000,00 à combinar. Negócio rápido Geraldo Alves de Rezende. Av. Rio Branco 128, sala 1.111. (51099) 900

Gávea

JARDIM BOTANICO — Magnifico palacete em terreno de 2.3[illegible] m2, com duas frentes, vendemos [illegible] base de Cr$ 20.000.000,00, serve para embaixada, ou residencia de grande luxo. Rudolf Karter e Cia. Ltda. Avenida Rio Branco 173 sobreloja, tels. 42-4635 e 22-6545. Em frente a Galeria Cruzeiro. (03505) 1001

J. BOTANICO — Vendemos ótimo prédio 2 salas, 3 quartos, banheiro, cozinha, área e dep. criados — Terreno 11x22 — Alcides de Moraes & Cia. Ltda. — Av. Rio Branco 128, 16.º sala 1601 — 32-5104 e 22-0501. (05548) 1001

GAVEA — Vende-se ao lado do Bar Souto, com frente para Estr. da Gavea, magnifica residencia de construção recente, em centro de grande terreno — Pelo preço vantajoso de Cr$ 3.600.000,00 — Tratar na Imobiliária Alexandre Kamp — Telefones 32-3872 e 42-5710. (05568) 1001

ESTRADA DA GAVEA — Vendemos à rua Capury, ótimo terreno 676 m2., tendo de frente 24 ms. — Alcides de Moraes & Cia. Ltda. — Av. Rio Branco 128, 16.º, sala 1601 — 32-5104 e 22-0504. (05550) 1001

TERRENO PARA GRANDE RESIDENCIA -- Situado à Rua João Borges, magnifico terreno com cêrca de 3.500,00m2, tendo uma frente de 70,00m., com magnificas arvores e belissima vista. Preço: Cr$ 3.500.000,00. CIVIA — Trv. Ouvidor, 17 , (Sec. de Vendas 2.º and.), tel. 52-8166, de 8,30 às 18,00 hs. (59805) 1001

Glória

GLORIA — Vendo a rua Sto. Amaro 181 os aptos. novos 412 por Cr$ 260 mil e 308 por Cr$ 280 mil — Ver no local com o porteiro e tratar a rua São José 90, sala 2.003. (28813) 1100

APARTAMENTO GLÓRIA — Vende-se um apto. de frente para o mar no Edifício "Glória Mar", composto de 2 salas, 3 quartos, banheiro, cozinha, dependencias para empregada. Preço: 1.200.000,00, uma parte financiada em 15 anos. Tratar: Sociedade Imobiliária "ICCA" Ltda., Av. 13 de Maio n. 23, 4.º andar. Tels.: 42-8597 ou 52-2212. (08918) 1100

BELISSIMO APARTAMENTO GLORIA — Vende-se um super-luxuoso apartamento, no melhor ponto dêsse bairro, ainda não habitado, de melhor construção no Rio, acabamento finissimo com ricos armários embutidos, compôsto de 2 enormes salões, 2 dormitórios. Preço de rara oportunidade. Tratar: Sociedade Imobiliária "ICCA" Ltda., Av. 13 de Maio n. 23, 4º andar, telefones: 42-8597 ou 52-2212. (08919) 1100

Grajaú

APARTAMENTOS DE LUXO em construção sobre pilotis todos de frente, vendo os 2 ultimos a Rua Engenheiro Richard com vestibulo, ótima sala, varanda, 2 amplos quartos, banheiro copa cozinha, area dep. empregada. Pag. sinal 30.000,00 prestações de .. 6.000,00. O saldo em pequenas parcelas. Preço 390.000,00. Tratar tel. 26-0281. Anita Gelbert. Oportunidade única!. (04938) 1200

Ipanema

ATENÇÃO -- Apartamentos todos de frente, defronte da Praça perto do Arpoador vendo os últimos aptos. de saleta, sala, sala de almoço envidraçada, quarto banheiro, cozinha, area com tanque. Preço 300.000,00. Sinal somente 30.000,00 prestações de 5.000,00 -- O saldo em pequenas parcelas. Tratar tel. 26-0281. — Anita Gelbert. Oportunidade. (04960) 1300

RUA VISC. DE PIRAJÁ, 565 -- Apto. 202 — Vendo de sala, saleta, jardim de inverno, três quartos, armários embutidos, copa, cozinha, dependências de empregada e garage. Ver no local e tratar com Tavares, pelo telefone 42-6219, das 13 às 15 horas ou à noite 48-1895. (07468) 1300

IPANEMA — Vendemos à rua Gomes Carneiro, trecho sem bondes, 2 ótimos terrenos com casas antigas, medindo 9.78x28,00 e 11x33 — Alcides de Moraes & Cia. Ltda. — Av. Rio Branco 128, 16.º, sala 1601 — 32-5104 e 22-0504. (055546) 1300

IPANEMA -- 'A Rua Anibal de Mendonça, apartamento de fundos, em construção, devendo ser entregue em 10 meses, constando de: Saleta, quarto, J. de inverno, banheiro completo e pequena cozinha. Preço: Cr$ .... 280.000,00 c. parte facilitada. CIVIA - Trv. Ouvidor, 17 - (Sec. de Vendas, 2.º and.) tel. 52-8166, de 8,30 às 18,00 hs. (59804) 1300

IPANEMA — Vendemos a 50 mts. do Arpoador, ótimo apartamento composto de grande sala, 3 quartos, banheiro completo com box, cozinha, área de serviço com tanque, quarto e banheiro de empregada, ótima garage e grande área privativa do apartamento. Preço Cr$ 700.000,00, com Cr$ 200.000,00 de entrada, parte facilitada e grande financiamento em 16 anos. Ver no local na rua Gomes Carneiro 56, apto. 102. Chaves com o porteiro. Tratar na Imobiliaria "Lif" Ltda., Av. N. S. Copacabana 661, 2º and., grupo 201, tels. 37-4635 e 57-4515. No centro: Rua 7 de Setembro 66, 12º andar, sala 1206 Tel. 22-9392. O escritório de Copacabana atende diariamente, inclusive aos domingos, até às 20 horas. (52176) 1300

Laranjeiras

LARANJEIRAS — Vendo apartamento novo com sala, saleta, jardim de inverno, pois grandes quartos, banh. com box, cozinha ampla, área e dependências de empregada. Ver à Rua Conde de Baependi, 127, com o zelador e tratar nos dias úteis das 13 às 16 horas pelo telefone 42-6219 e à noite das 19 às 21 horas pelos telefones 25-7644 e 48-1895. (07470) 1400

LARANJEIRAS — Vendo ampla casa 2 pavimentos, centro terreno — Base 1.800 contos, aceitando-se para facilitar pequeno sitio ou apartamento — Tratar com Olavo R. Falcão — Rua do Carmo 6, sala 803 — Tel. 22-1018. (08934) 1400

LARANJEIRAS — Vendo rua Mario Portela, apto. com ampla sala, 3 quartos, cozinha, banheiro e mais uma área de 36 m2. — 600 contos com grande financiamento — Caixa Econômica — Tratar Olavo R. Falcão — Rua do Carmo 6, sala 803 — Tel. .. 22-1018. (08935) 1400

TERRENO LARANJEIRAS -- Vendo excelente lote para residencia em local privilegiado com 16x46 ms. — Ver na rua Campo Belo entre os ns. 112 e 136 e tratar com Sousa Dias, telefone 43-5377 ou 32-6130. (05560) 1400

Leblon

CASA LEBLON — Vende-se u'a magnífica e meravilhosa residência, próxima à praia, de acab. finíssimo, arq. moderna, no centro de lindo jardim de 1.500m2, composta de 3 enormes salões, 5 dormitórios com armários embutidos, 3 luxuosíssimos banheiros e hall de mármore de rara beleza, luxuosa copa-cozinha, garage para 2 carros. Preço de grande oportunidade Cr$ 9.000.000,00. Marcar hora com o nosso corretor na Sociedade Imobiliária "ICCA" Ltda., Av. 13 de Maio n. 23, 4.º andar, telefones: 42-8597 ou 52-2212. (08920) 1500

LOJA PARA PRONTA ENTREGA -- Em Edificio acabado de construir, à Av. Ataulfo de Paiva, 814, de frente para a Praça Anthero de Quental, ótima loja com girau para escritório e sanitario. Preço: Cr$ 1.300.000,00 c. parte financiada em 10 anos. CIVIA - Trv. Ouvidor, 17 — (Sec. de Vendas, 2.º and.), tel.: 52-8166, de 8,30 às 18,00 hs.

PARA PRONTA ENTREGA — Em Edificio acabado de construir ótimo apartamento no 8.º pavimento, com belissima vista, constando de: 1 sala, 2 quartos, banheiro completo em cor e c. box, cozinha, área de serviço c. tanque, quarto e dep. de empregada. Preço: Cr$ 560.000,00 com parte financiada em 10 anos. CIVIA - Trv. Ouvidor, 17 - (Sec. de Vendas 2.º and.) tel. 52-8166, de 8,30 às 18,00 hs. (59733) 1500

Leme

LEME — Vende-se luxuoso e confortável apartamento, pronto para ser habitado, e já ricamente decorado, em rua exclusivamente residencial e a poucos metros da praia, da condução e do comércio, constando de: hall de entrada, 2 boas salas, 3 amplos dormitórios, cozinha, despensa, 2 banheiros sociais, quarto e W. C. de empregada e garagem. Preço Cr$ 1.300.000,00, sendo Cr$ 528.000,00 financiados em 15 anos pela Caixa Econômica, juros de 10% e o restante a combinar. Chaves no local com o porteiro, Rua Gal. Ribeiro da Costa 56 apto. 1.102 e tratar diretamente com o proprietário pelo telefone 46-8954. (15031) 1600

Rio Comprido

ITAPIRU — Jardim Cruzeiro do Sul — Entre o túnel laranjeiras e Sta. Thereza — Rua Navarro ver no 423. Vende-se apartamentos 2 em cada terrenos de 12x30 em inicio de construção. Preço cada Cr$ 250.000,00 entrada de Cr$ 25.000,00. Vende-se, também neste mesmo bairro terrenos de 12x30 prontos para receber construção a partir de Cr$ 180.000,00 entrada de 20% e o restante a combinar. Plantas e detalhes na Organização Carvalho e Silva, Rua Ramalho Ortigão, 9 - 2.º and. s/4 - Tel. 52-4545. Tratar c/MOURA CARVALHO. (05894) 2001

ULTIMOS A VENDA-ENTREGA EM 5 MESES — R. MAIA LACERDA N.º 620 — Vendemos com sala e quarto, sala e 2 quartos, 2 salas, 3 quartos e dependencias completas. Preços a partir de Cr$ 246.000,00 com grande financiamento. Ver no local e tratar diretamente com os Construtores e financiadores URBANIZADORA CENTRAL LTDA. à Av. Presidente Vargas 529 - 3.º andar — s/309 — Tel. 43-8539. (28793) 2.001

Santa Teresa

TERRENOS — Santa Teresa, Laranjeiras — Vendemos ótimos lotes planos, às Rua Alice e Dr. Julio Otoni, próximos ao Tunel Rio Comprido; tendo água, gás, luz, tel., etc. — Preço Cr$ 250.000,00 a 400.000,00. Estão prontos para receber construção. Clima superior. Panorama deslumbrante. Tratar na Organização Técnica Imobiliária Norma Ltda. Diretor: Antonio José Cepeda. Rua do Carmo 71, 8º andar, salas 801 e 802. (15096) 2100

SANTA TERESA — Vende-se magnifica residencia tendo 3 salas, cinco quartos, e mais dep., perto da condução. Base Cr$$ 3.000.000,00 e um palacete em centro de grande terreno, mobiliado de luxo, com ar condicionado e rede telefônica interna, tendo 3 salões, 8 quartos, 4 banheiros e mais dep. Base Cr$ 10.000.000,00 — Tratar na Imobiliaria Alexandre Kamp. Tel. 42-5710. (5565) 2100

SANTA TERESA — Vende-se apartamentos com 2 e 3 quartos à Rua Joaquim Murtinho 786. Santa Teresa, em final de construção com 10% de sinal, 60% financiados a 8 anos e o restante facilitado. Ver no local e tratar à Rua do Carmo 38, sala 505 com o sr. Orlando. Tel. 52-3841. (8944) 2100

SANTA TERESA — Vendo um dos melhores aptos. deste bairro, com salão, sala jantar, 3 grandes quartos c arm. embutidos. 2 jards. inverno, banheiro de luxo, quarto e dep. empreg. Ver à Rua Joaquim Murtinho 756, apto. S|104. Chaves no lado ou c| porteiro. Tratar Mario Minim, Av. Rio Branco 108 s| 1702. Tel. 42-7580. (9893) 2100

São Cristóvão

S. CRISTOVAO — Vende-se apartamento vasio, próximo "Pedregulho", de frente, com sala, 2 quartos, banheiro e cozinha. Com grande financiamento em 8 anos. Tratar sr. Orlando. Rua do Carmo 38, 5º and. sala 505. Tel 52-3841. (8943) 2200

S. CRISTOVÃO -- CASA — Para entrega desocupada, ótima casa de Vila, constando de: 2 salas, 2 quartos, banheiro completo, cozinha e pequeno quintal. Está sendo totalmente reformada. Preço: Cr$ 500.000,00 c. 50% financiado em 10 anos em prestações de Cr$ 3.587,50. CIVIA — Trv. Ouvidor, 17 - (Sec. de Vendas 2.º and.) tel. 52-8166, de 8,30 às 18,00 hs. (59737) 2200

Zona Industrial

S. CRISTOVAO — Rua Antunes Maciel — Devidamente autorizado, vendo prédio ainda aproveitável em terreno de 16 x 40 por Cr$ 1.200.000,00 a vista. 28-3111. (5535) 2400

Tijuca

ATENÇÃO! — Vendo casa de 2 pavimentos. à Rua Conde Bonfim, em centro de terreno de 12x30. Tratar diretamente — 26-0281. Anita Gelbert. Atende-se diàriamente, das 9 às 20 horas. Oportunidade. (04965) 2500

RUA AFONSO PENA 10 apto. 503 — Frente, sala, 2 quartos, copa, cozinha banh. completo, dep. empregada, garage. Cr$ 600 mil com parte financiada, Administradora Nacional. Av. Pres. Ant. Carlos 615, 2.º pav. Tel.: 52-1236. (05528) 2500

TIJUCA — Vende-se o apartamento 101, da Rua Marquês de Valença 69, constituído de: 2 quartos, sala de 19 m2, banheiro, cozinha, área com tanque, quarto e banheiro de empregada, armários embutidos. Prédio de 3 andares, com apenas 2 aptos. por andar, todos de frente. Financia-se parte do pagamento em dez anos. Aceita-se proposta para pagamento a vista. Chaves e informações, por especial obséquio, na casa III do nº. 67 da mesma rua. (8931) 2500

ATENÇÃO! Vendo último apto. de luxo de frente a Rua Adalberto Aranha com vestibulo, ampla sala, 2 ótimos quartos, banheiro, copa, cozinha, área, dep. empregada. Sinal 30.000,00 na promessa, 30.000,00 nas chaves 60.000,00. Prestações de 5.000,00. O saldo em 5 anos financiados. Tratar tel. 26-0281. Anita Gelbert. Diàriamente das 9 às 20 horas. Raro negócio. (04960) 2500

OPORTUNIDADE UNICA! Vendo os 2 últimos aptos. de alto luxo em construção adiantada a Rua Conde Bonfim, para familia de fino tratamento com campos de tenis, voley, basket, privativos do edificio, com; vestibulo, 3 amplas salas, 3 ótimos quartos, 2 banheiros em cor, copa cozinha, area dep. empregada. Preço: .. 850.000,00. Sinal 100.000,00 na promessa 150.000,00. O saldo em parcelas. Tratar tel. 26-0281. Anita Gelbert. Atendo diàriamente das 9 às 20 horas. (04967) 2500

APTO. EM BARÃO DE ITAPAGIPE — c| salão de 9,20 x 3,50, 2 qtos, dep. de emp., garage, novo — Engº TITO LIVIO, vende, 300 mil de entrada e 350 mil em prest. de 4.728. Av. Rio Branco, 134 — 42-1769. (14366) 2500

CASA — Vendo ótima, grande e nova ou troco por apartamento. Valor Cr$ 2.000.000,00. Próximo à Praça Saens Pena. Informações TAVARES 42-6219 das 13 às 15 horas ou 48-1898 à noite. (07463) 2500

OPORTUNIDADE — Vende-se um terreno plano medindo 12x31 à rua Tte. Vieira Sampaio 147 único nesta rua. Tratar diretamente com o proprietário sr. Max. Tel. 43-0615 e 25-8884 esta rua começa na rua Aristides Lôbo 165 — Tijuca. (15093) 2500

Subúrbios da Central

CARAMUJO — Vendo 3 lotes, planos de 12 x 30 cada um, perfazendo uma área de 1.080 ms2. Preço Cr$ 47.000,00, a vista. Tratar com ALVARO BORGES a rua do Ouvidor, 128-loja, das 9,30 às 12 hs. (08297) 2800

NOVA IGUAÇU — Vendo area de 11.500 m2, plana, a margem da Estrada Presidente Dutra, com fôrça elétrica e nascente própria. Ideal para grande indústria, chácara, granja ou casa de saúde. Mais informações com Alvaro Borges à rua André Cavalcante n.º 33-5.º, das 12,30 às 13,30 hs. (4433) 2800

CASCADURA -- Terreno por Cr$ 140.000,00 em prestações, vendo em frente a Igreja N. N. do Amparo, na Av. Suburbana. Tratar com Adelino à Rua Alcindo Guanabara, 26, fundos, 5.º andar, s. 508, tel. 22-1764. (15038) 2800

ESTACAO DE RIACHUELO — Rua Esmeraldino Bandeira, próximo da estação e das ruas Ana Neri e 24 de Maio — Em edificio em final de construção, vendo magnificos apartamentos contendo: — hall, boa sala, 2 ótimos dormitórios, banheiro completo, cozinha W. C. para empregada e área de serviço. Preços a partir de 350 mil cruzeiros. Condições de pagamento: 50% a combinar, e 50% financiados em 5 ou 10 anos, juros de 12% T. Price. Tratar com AVILA RAPOSO, na rua Sen. Dantas 76 — 10.º and. s/1.007, Tel. 52-0570. (15030) 2800

Jacarèpaguá

JACAREPAGUA' — Vendo magnifico terreno, distando 500 mts. do Largo do Pechincha e de toda condução, medindo 50 x 72 — Cr$ 500.000,00 com 40 por cento financiados em 5 anos — Tab. Price ou Cr$ 430.000,00 à vista — Tratar com sr. Orlando pelo Tel. 47-2849. (28794) 3001

Subúrbios da Leopoldina

SUBURBIOS DA LEOPOLDINA — terrenos a 20 minutos da Praça Mauá. Mensalidade Cr$ 358,40 fone 46-1026, Antonio.

ATENÇÃO! Oportunidade unica! Vendo apartamentos para entrega em 90 dias na melhor rua da Penha, Rua Acarau c. vestibulo, ótima sala, 2 quartos, banheiro, copa cozinha, area de serviço c. tanque dep. empregada. Sinal 30.000,00 nas chaves .. 30.000,00. O saldo financiado em 12 anos. Preço 300.000,00. Tratar tel. 26-0281. Anita Gelbert. Atende-se diàriamente das 9 às 20 horas. Raro negócio. (04959) 3200

BONSUCESSO — Vende-se ótimo terreno 12 x 30 m com uma casa de 3 quartos, 1 sala, cozinha e dependencias, em construção, com 2m de altura por Cr$ 250.000,00. Tratar com sr. Gonçalves 22-3910 Senador Dantas 118 4º andar sala 415. (8928) 3200

Niterói

PRAIA DE ITAIPUASSÚ — Vendem-se dois lotes de 600 m2. cada, bem localizados. Preço conveniente. Tel.... 47-5562 (14485) 3300

NITERÓI — Vendo apartamento localizado na primeira quadra da praia de Icaraí, andar alto, esplêndida vista, com 2 salas, 3 dormitórios, copa-cozinha ,banheiro completo, quarto e banheiro para criados. Aceito proposta para pagamento à vista. — Chaves e informações à rua Evaristo da Veiga n.º 16, 17.º andar, telefone 32-5757, com o SR. ANTÔNIO. (7710) 3300

NITERÓI — Vende-se área de 300 mil metros quadrados, tem boa casa, telefone, água e luz e muitas benfeitorias. Preço 18,50 m2. Tratar Dr. Coutinho. Tel. 3305. (15048) 3300

NITEROI -- ICARAI -- A 100 metros da Praia, à Rua General Pereira da Silva, ótimo apartamento de frente para pronta entrega, constando de: 1 ampla sala, varanda, 3 quartos, armários embutidos, banheiro completo, cozinha, quarto e dep. de empregada. Preço: Cr$ ...... 580.000,00 c. parte facilitada em 4 anos sem juros e parte financiada em 5 anos. CIVIA - Trv. Ouvidor, 17 - (Sec. de Vendas, 2.º and.) tel. 52-8166, de 8,30 às 18,00 hs. (59802) 3300

BARRETO — Vendo terreno de esquina com prédio de 2 grandes lojas com espaço para serem divididas em 4, com área para nova construção ao lado. Tratar com ALVARO BORGES à rua do Ouvidor 128 - Loja — das 9 às 11 horas ou André Cavalcante, 33 — 5.º das 12,30 às 13,30 horas.

ICARAI — Vendo apartamento novo, 1a. locação com 3 quartos, sala, cozinha, quarto de empregada, muita água, a 400 mts. da praia. Preço Cr$ 570.000,00, sendo 40% de entrada e o restante a combinar. Tratar com ALVARO BORGES à rua do Ouvidor, 128 das 9 às 11 hs. ou André Cavalcante, 33 - 5.º, das 12.30 às 13,30 hs. (44334) 3.300

Ilhas

ILHA DO GOVERNADOR — Vendo terreno de frente para a praia, no mais belo lugar da Ilha, vista deslumbrante, medindo 492 m2. Informações pelo tel. 22-9630 com o Sr. Baptista. (09377) 3.400

ILHA DO GOVERNADOR — Jardim Guanabara — R. Babaçu — a 100 metros da praia, lote 113 da quadra 12 com vista deslumbrante, vendo Cr$ ..... 400.000,00 com financiamento. Rua Mexico, 98, 12º andar, sala 1206. Severino Silva. Telefones 42-2454 e 32-4892.
(50025) 3400

CASA — ILHA DO GOVERNADOR — Em término de construção, em centro de terreno e para entrega dentro de 30 dias, constando de: 1 sala, varanda envidraçada, 2 quartos, banheiro completo c. box, cozinha, quarto e dep. de empregada, garage c. grande terraço coberto. Pôço de água com bomba. Preço: Cr$ 650.000,00 c. 50% financiado em 10 anos. CIVIA - Trv. Ouvidor, 17 - (Sec. de Vendas, 2.º and.), tel. 52-8166, de 8,30 às 18,00 hs. (59803) 3400

Petrópolis

HOTEL QUITANDINHA — Vendo apartamento de condomínio do Hotel por Cr$ 420.000,00 sendo 50% a vista. Informações TAVARES. Tel. .... 42-6219 das 13 ás 15 horas ou a noite 48-1895.
(07466) 3500

PETROPOLIS — ITAIPAVA — Terreno — Vende-se grande área, frente para a Estrada União e Indústria tendo 200 metros de frente para a mesma — Situada após a estrada de Terezópolis e proxima á estrada das Areas. Preço de cada m2. vinte cruzeiros, aceitando-se ofertas. A área mede 40 mil metros quadrados. Plantas e informações na Organização Técnica Imobiliaria Norma Ltda. — Rua do Carmo 71, 8.º andar, salas 801 e 802. Diretor: Antônio José Cepeda.
(15097) 3500

PETROPOLIS — Para pronta entrega, ótimo apartamento constando de: amplo living todo mobiliado e decorado, 3 quartos, banheiro completo, cozinha, quarto e dep. de empregada. Preço Cr$ 650.000,00 c. Cr$ 350.000,00 financiado. CIVIA - Trv. Ouvidor, 17 - (Sec. de Vendas 2.º and.) tel. 52-8166, de 8,30 às 18,00 hs. (59806) 3500

PETROPOLIS — Vendo à rua João Pessôa 271 o apto. mobiliado n.º 21 com 3 quartos com armários embutidos, 2 salas, varanda, 2 banheiros, cozinha, dep. para empregados e garagem. Preço com mobilia Um milhão de cruzeiros com 50% financiados em 5 anos. Walter Weinschenck 42-6437. (04950) 3.500

Teresópolis

APARTAMENTOS TEREZOPOLIS — Edifício Maragil. Vende-se os números 108, 205, 708, 710, 810, 907, 1.008 e 1.012, localizados no Alto, à Avenida Oliveira Botelho, junto depois prédio 261, ou sejam 100 ms. aproximado Higino Palace Hotel; com 1 sala, banheiro, kitchenet, sendo o aquecedor e fogão serão mantidos com ultra-gaz. Estes apartamentos serão vendidos mobiliados; tendo edifício um grupo gerador próprio. Preço venda 200.000,00 cada, sendo .... 100.000 cruzeiros vista restante 2.000 cruzeiros por mês sem juros, entrega imediata. Maiores detalhes plantas S. BOSELLI. Praça Pio X, 78 — 8.º andar. S/807. Rio.
(29973) 3.600

Sítios e Fazendas

ÁREAS, sítios e chácaras a 67 Kms. do Rio (Estrada do Contôrno) a Cr$ 9,00 o m2. Pequena entrada. Saldo em 5 anos. Demarcados e ótimos para a plantação e criação principalmente para fruticultura, avicultura e apicultura. Ajudá-lo-ei organizar seu apiário e a sua lavoura. Passagens, fotos, plantas e recados para entrevista pessoal a qualquer hora. — Tel. 27-2519 — Michel. (52220) 3800

SITIO-GRANJA — Vende-se, de porteira fechada. Situado no Km. 29 da Rodovia Presidente Dutra, com ótima residencia tôda mobilhada, dispondo de duas casas para colonos, instalações próprias para 4.000 aves e demais benfeitorias. Local amplamente arborizado, dispondo de grande número de arvores frutiferas. Luz e Fôrça da Light. Motivo de doença. Maiores detalhes pelo telefone 30-9810 — ramal 2, com o Sr. Ribeiro. (08897) 3800

SITIO — Vendo na Estação de Demétrio Ribeiro, com boa, ampla e confortável casa, com moderno fogão a querozene, luz elétrica, e água encanada e dependências de empregada. Pomar com diversas qualidades de árvores frutíferas, galinheiro, cocheira com 3 cavalos bem arreados, etc. Area de 1.700 m2. Distante 5 minutos da estação e 2 meia horas do Rio por boa estrada de rodagem. Preço Cr$ 280.000,00 sendo Cr$ ..... 180.000,00 de entrada e o restante a combinar. Tratar com ALVARO BORGES, à rua do Ouvidor, 123, loja, das 10 ás 12 hs. (4424) 3800

VASSOURAS — Vendemos magnifico sitio com 15.000m2. Magnifica residência de sala, 4 quartos e mais 2 casas de caseiros. Ótimo p/ criação e cultura. Alcides de Moraes & Cia. Ltda. Av. Rio Branco 128, 16º s/ 1601 — 32-5104 — 22-0504. (5552) 3800

AREAS com 13,420m2 — 32.740m2 — 12.800m2, próprias para granja, chácara, sitio a uma hora da Praça Mauá — Tratar com Gavazzi. Av. Rio Branco 81 — 11º. A-S. 1105. Tel. 43-7445.
(5551) 3800

BANCO DO BRASIL S. A.

VENDA DE TERRENOS DA PREFEITURA DO DISTRITO FEDERAL RESULTANTE DO PLANO DE URBANIZAÇÃO DA AVENIDA PRESIDENTE VARGAS

Chama-se a atenção dos interessados para o edital n.º 66, publicado na Seção II do Diário Oficial de 7, 8 e 9/11/55 e no Jornal do Comércio de 20/11/55, sôbre a concorrência pública a ser realizada no dia 7/12/55 para venda à vista dos lotes n.ºs 1 e 2 da quadra 2, situados na Avenida Presidente Vargas no trecho compreendido entre a Rua 1.º de Março, Praça Pio X e Rua da Candelária, com as áreas de 510,00 e 708,00 metros quadrados, respectivamente, pelo preço global de Cr$ 41.600.000,00 (quarenta e um milhões e seiscentos mil cruzeiros).

Informações no Gabinete do Gerente da Agência Central do Banco do Brasil S.A. — Rua 1.º de Março n.º 66, térreo — ou no Gabinete do Diretor do Departamento do Patrimônio da Prefeitura do Distrito Federal — Rua da Alfândega n.º 48, 4.º andar.

BANCO DO BRASIL S. A.
Agência Central do Rio de Janeiro
José Toledo Lanzarotti
Gerente
(59812) 91

APARTAMENTOS

COM ENTRADA DE 10% 20% E 50%

Prontos e para entrega em 10 e 20 meses, nos Bairros de Flamengo, Botafogo, Copacabana e Lagoa. Informações com a Imobiliária OMO Ltda., à Av. Pres. Vargas, 529 — 17.º andar — Sala 1.705 — Telefones: 57-6760 — 43-7149.
(47086) 91

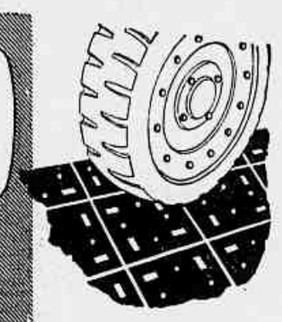

TACOS DE AÇO

para pisos de alta resistência próprios para oficinas e indústrias

- de fácil colocação
- sem desgaste
- não precisam de manutenção
- a preços vantajosos

Distribuidores gerais:
MONTANA S. A.
Rio: Rua Visc. de Inhaúma, 64 - 3.º
Tel. 43-8861
10.027

COMPRO CASA — Compro uma casa até Cr$ 1.000.000,00, nas seguintes condições: Cr$ 500.000,00 e o resto em 3 anos com juros. Cartas para portaria déste jornal 8916.
(08916) 91

ZONA INDUSTRIAL

Vendo na Avenida Brasil — São Cristóvão, etc., terrenos com ou sem galpão, de 300 até 20.000 m2. — Rua dos Andradas, 96, Sala 904. Tel.: 43-5377, SOUZA DIAS.
(5559) 91

Agora a madeira dura 5 vêzes mais com os produtos

(Marca Registrada)

- misturas especiais para imunizar madeiras em geral, mourões, postes telegráficos e de iluminação.
- para madeira sêca ou verde.
- evitam apodrecimento, protegem contra o ataque de cupins e outros insetos nocivos e substituem, ao mesmo tempo, a pintura de zarcão.
- são fáceis de aplicar e não exigem máquinas nem pessoal especializado.

Distribuidores gerais:
MONTANA S.A.
ENGENHARIA E COMÉRCIO
Rua Visc. de Inhaúma, 64 - 3.º
Tel. 43-8861
RIO DE JANEIRO
10.026

FLAMENGO

RUA HONÓRIO DE BARROS N.º 24/26
(Entre a Av. Oswaldo Cruz e Sen. Vergueiro)

APARTAMENTOS PRONTOS E PARA ENTREGA EM DEZEMBRO PRÓXIMO

60% FINANCIADOS EM 10 ANOS

1 sala c/ sancas; varandas, 2 ou 3 quartos (c/ armários embutidos forrados em madeira); banheiro completo c/ box; ampla cozinha com vários armários; ótima área de serviço c/ 2 tanques; quarto e dep. de empregada; garagem para os aptos. de 3 quartos.

Construção de luxo da Cia. Construtora Pederneiras S/A

* Pilotis * Lago, jardineiras * Play-ground
* 3 Elevadores Otis de Luxo

PREÇOS

De Cr$ 785.000,00 a Cr$ 1.360.000,00

Sinal: 20% — Habite-se: 10%
3 meses após o Habite-se: 10%

IMOBILIÁRIA CIVIA S. A.

Trav. Ouvidor, 17 (Seção de Vendas - 2.º andar)
Telefone 52-8166
HOJE — VISITAS AO LOCAL DAS 9 ÀS 17 HORAS
(59807) 91

JARDIM NOVA AMÉRICA

Zona Sul

LOTEAMENTO DE ELITE

300 lotes apenas, no prolongamento da Av. Niemeyer, junto ao Itanhangá Golf Club, com frente para a estrada asfaltada Leblon-Jacarepaguá n.º 3.250 — clima de montanha nas proximidades do mar — terrenos planos com bastante água — preços a partir de Cr$ 100.000,00 (cem mil cruzeiros) com pequeno sinal de reserva, e o saldo em 8 anos.

SOCIEDADE IMOBILIÁRIA NOVA AMÉRICA LTDA.
Av. Nilo Peçanha, 12 — 8.º andar — sala 801/3
Fone: 42-5737
(51185) 91

SÃO CRISTÓVÃO — TERRENO POR CR$ 150.000,00 EM PRESTAÇÕES

Vendo terrenos a 30 metros da Rua Figueira de Melo. Tratar com Adelino, à Rua Alcindo Guanabara, 26 - fundos, 5.º andar - s/ 508 — Tel.: 22-1764.
(15037) 91

APARTAMENTO

De luxo no 13.º andar do lindo Edifício "Duque de Oxford" vende-se Cr$ 1.600.000,00 facilitando pagamento. Panorama deslumbrante, entrada, salão, sala de jantar, dois quartos, banheiro em côr, garagem, quarto de empregada. Pode ser visitado em qualquer momento, procurando o Sr. Zeferino ou Luiz. Entrega em sessenta dias. — Informações pelo telefone 23-3488. (15088) 91

CAMPO GRANDE

Lotes situados próximos à Estação, todos planos, meio-fio e galeria de águas-pluviais; água e luz junto ao loteamento; farto e variado comércio, muita condução de trens elétricos diàriamente; mais de 3.000 pessoas já residindo no local; de acôrdo com os Decs Lei 58 e 3.079 ficou considerado bairro residencial. Prestações de Cr$ 420,00 mensais, posse e contrato imediatamente em Cartório. Visitas ao local, sem compromisso, sábados e domingos. Informações, plantas e vendas com H. BEZERRA & CIA. LTDA. — Av. Rio Branco n 117 - s/ 501 — Tel. 52-4933
(15089) 91

ENGENHARIA — TERRAPLENAGEM

Planejamento, levantamento, locação, nivelamento, etc., executam-se. Tratar Av. Graça Aranha, 416 — 7.º, sala 720. Tel. 22-9165.
(4983) 91

MENSAGEM NATALINA AOS CHEFES DE ORGANIZAÇÕES, INSPETORES E CORRETORES (AS).

Á IMOBILIÁRIA PÃO DE AÇÚCAR LTDA.

que Vende — Constrói e Administra, desejando prestigiar os homens de venda proporcionando-lhes um feliz Natal com bastante dinheiro, abre as inscrições aos interessados, para vender o seu espetacular loteamento, com meio-fio, calçamento, arborização e água canalizada, no mais chic bairro residencial de veraneio da Rio-Petrópolis, o JARDIM MIRA SERRA. Procurar das 9 às 12 e das 14 às 17 horas, sòmente 6.ª feira, pelo sr. LAUANDE.
(41784) 91

VENDE-SE

A Av. Presidente Vargas, no lado da sombra, 3.º edifício da esquina da Av. Rio Branco, um andar com 596 m2 de construção, constando de sete grupos, sendo cada grupo de duas salas, duas ante-salas e lavatório e sanitário próprios. Os grupos estão alugados a diversos, já com seus contratos terminados. Informações diretas com o proprietário pelos tels. 22-0005 ou 22-2500.
(09887) 91

TERESÓPOLIS

LOTES COM ÁGUA CANALIZADA E LUZ ELÉTRICA PRONTOS PARA RECEBER CONSTRUÇÃO E PERTO DA VÁRZEA.

Sinal de 20% e o resto a prazo longo *sem juros*.
Avenida Rio Branco n. 120 - sobreloja — Sala 5
Telefone 32-3190.
(53988) 91

Sítio -- Petrópolis x Automóvel

Vende-se sitio no meio da Estrada Rio-Petrópolis — Casa — Piscina — Apto. para caseiro, horta, etc. 6.500 m2. Preço Cr$ 1.250.000,00, sendo Cr$ 500.000,00 financiado em 15 anos. Aceita-se como pagamento inicial 1 ou 2 carros no valor total de Cr$ 750.000,00. Tratar com D. Suany — Rua São José n. 9 - 4.º andar, das 8,30 às 17,30 horas. (41783) 91

SR. PROPRIETÁRIO

Garantia de rapidez e segurança na venda ou aluguel de seu imóvel, nós lhe oferecemos hoje, a experiência de longos anos de aperfeiçoamento exclusivamente para êsse fim. Informações com a Imobiliária OMO Ltda., à Av. Pres. Vargas n. 529 - 17.º and. - s/ 1.705 — Tels. 57-6760 e 43-7149. (47085) 91

Compra e vendas de casas comerciais

MERCEARIA — COPACABANA

Vende-se — Com ponto feito — especialidades francesas — licença para bar — aluguel Cr$ 4.000,00 — Movimento mensal de Cr$ 150.000,00 — Restam 6 anos de contrato — 57-7911 ou 47-0609.
(8926) 90

PASSO MEU CONTRATO

5 anos, direito a reforma. Negócio de armarinho, ótimo ponto, com ou sem mercadoria. Aluguel muito favorável. Vou mudar-me para casa própria. Rua Professor Clemente Ferreira n. 180-B, em frente à estação de Padre Miguel, junto à Estrada Rio-São Paulo.
(09879) 90

Diversos

QUER CAIXA DAGUA, cisterna, conserlar aquecedor, fogão, motores, bombas, enceradeiras, ferro eletrico, chame técnico competente em serviço de água, luz e gáz. Telefone: 57-3229. (09880) 74

LUSTRAM-SE e consertam-se móveis de escritório e residência com a máxima perfeição no próprio domicilio. Atende pelo tel.: 22-1338. Chamar Odorilio.
(08908) 74

PINTURAS e reformas pelo menor preço do Rio, com facilidade de pagamento, sem pedir adiantado — Sr. PONTES — Tel. 22-7137.
(5531) 74

LUSTRADOR — Armações, empalhação, consértos de moveis — Estofador LAMARTINE — encarrega-se — Tel. 48-4352 — 38-6153. (15013) 74

LUSTRADOR lustra-se qualquer estilo de móveis. Faço pequenos consértos. Preços módicos. Chamar Elso pelo fone 30-0811.
(04935) 74

CHAMPAGNE "POMMERY" — Vendo últimas garrafas. Tel. 26-1092 — Sr. Ferreira. (02991) 74

FRIBURGO

Vende-se ótimos lotes e chácaras no "PARQUE IMPERIAL" e no "JARDIM MARAJÓI", com água, luz, esgotos, calçamento. Financiados. - Informações vendas: Friburgo — Corretor DANTAS, Rua Dr. Ernesto Brasilio, Edificio União, Loja 7. Tel.: 2185. — Rio de Janeiro, Sr. SÁVIO. — Tel.: 25-9291, das 8 às 11 horas. (2917) 91

Móveis e Decorações

FÁBRICA de MÓVEIS

MODERNOS E DE ESTILOS,

vende seus artigos ao público; conjuntos e peças avulsas. Aceita-se qualquer encomenda com rapidos orçamentos sem compromisso.

Rua do Catete n.º 335 — Telefone: 25-4396.
Aberto aos domingos e feriados das 9 às 12 horas.
(12537) 83

LAQUEAÇÃO de MÓVEIS

a domicílio, em qualquer côr, à pistola e a pincel e patinado. Sr. Francisco — Tel. 57-1522. Avenida Copacabana n. 583. Sala 704.
(29994) 83

VENDE-SE luxuoso movel bar em cerejeira todo espelhado e iluminado internamente, c/prateleira imbutida de formica. Tel. 47-6951.

VENDE-SE linda sala de jantar, completa, côr cinza, patinado a ouro, estilo renascença com tampo de vidro, no mesmo estilo e grupo estofado com mesa de centro e console. Tudo artisticamente trabalhado. Vêr e tratar à rua José Linhares 85 ap. 101 - telefone 27-8537 - Leblon.
(15032) 83

DORMITORIO IMPERIAL em pau marfim, único no gênero armário gigante 3%, cama completa, penteadeira, cômoda, mesinhas, abajur, cadeiras em fim e um dormitório de grande beleza e luxo, custou 120.000, urgente, motivo de viagem, por .... 70.000. Ver na Av. Atlântica n. 3150, ap. 101, geladeira, vitrola, lustre etc.
(9924) 83

Animais

COCKER SPANIEL AMERICANO — Vendem-se filhotes negros de 4 meses Cr$ 2.500,00. Fone: 38-5976 — Canil Paradise, à Av. Edison Passos, 2029. Alto Boa Vista. ótimo pedigree.

DINAMARQUESES — (Cães de guarda). Vende-se lindissimas cadelas pretas com 3 meses com pedigrée, apropriadas para exposições. Tels. 27-4274 ou 22-5883. (15077) 63

VENDE-SE — Uma mobilia de sala de jantar de madeira de lei compensada e um buffet de carvalho todo trabalhado em relevo por motivo de mudança, por Cr$ 6.000,00. Informações pelo telefone 37-9383 e 27-2143.
(10347) 83

GRUPO ESTOFADO em veludo francês, 1 sofá de 4 lugares, as costas em capitone com almofadas soltas, côr ouro velho, 2 poltronas tôdas estofadas em veludo nas côres bucle e verde com franja e luxuosamente confeccionadas, estofado de primeira ordem, próprio para rica residência, custou 70.000, urgente, por motivo de viagem, por 32.000 — Ver à Av. Atlântica, 3150, ap. 101, domingo, seg. têrça. (9918) 83

MOVEIS DE OCASIÃO! Vendo 3 secretárias (tipo "bureau") e 1 escrivania, algumas cadeiras, etc! Ver à Rua Dias da Rocha 53. Tel.: 57-7786 e 57-6573. (9904) 83

MÓVEIS URGENTE! — Por motivo de noivado desfeito vende-se um conjunto de móveis rústico mexicano. Dormitório com 6 peças, g. vestido tendo cortinas no centro. Sala do mesmo estilo com 10 peças, as cadeiras tendo acento dourado lavrado toda madeira em legitima peroba tudo por Cr$ 11.800,00. Ver e tratar na Estrada do Retiro, 160. Bangu.
(02981) 83

SALA de jantar colonial — Vende-se uma linda sala de jantar colonial completa por motivo de viagem. Ver e tratar a Av. N. S. de Copacabana 748 apto. 801 preço barato a qualquer hora. Fone 57-2874.
(02996) 83

SE V. ESTÁ em dúvida na escolha dos presentes que vai dar aos parentes e amigos no Natal, e não sabe como decorar sua casa para as Festas. Telefone para 42-3291.
(3998) 82

CONSOLE ANTIGO LUIZ XV — Peça rara com mais de cem anos, Pedra marmore original. Vendo. Telefone 57-0914. (10411) 83

ESCRITÓRIO RESIDENCIAL — Vendo 3 peças jacarandá, estilo Luiz XV pequenos, próprio apartamento. 1 mesa 5 gavetas trabalhado, 1 estante aberta c| armário baixo, 1 cadeira braços c| palinha. Tudo novissimo. Preço único Cr$ 20 mil. Telefonar 37-0129, noite.
(28780) 83

POR MOTIVO DE MUDANÇA DO RIO — Vende-se uma luxuosa sala de jantar, madeira escura, tôda trabalhada feita dor encomenda, própria para pessoas de fino gôsto. Av. N. S. de Copacabana, 1246, apto. 403 — Copacabana. (05472) 83

VENDE-SE ótima sala jantar colonial jacarandá e imbuia, por Cr$ 10.000,00. Rua Nascimento Silva, 543.
(29989) 83

PARTICULAR — Vende motivo mudança, mobilia moderna sala jantar completa, mobilia dormitório casal completo com colchão de molas, dormitório solteiro com secretaria e colchão molas, tudo perfeito estado e estilo chipandale, 2 lustres de bronze com aplique, junto ou separado. Favor telefonar 47-3416 marcar hora visitar. (04976) 83

ARMÁRIO GRANDE — Vende-se, medindo 1,60 do lado esquerdo e 2 metros do lado direito formando um angulo, com 2 metros de altura, laqueado côr marfim, modelo americano, composto de parte para vestidos e malas e parte com grandes gavetas, prateleiras e outras divisões grandes e ótimas para arrumações. Serve também para loja. Chaves em todas as partes, ótimo estado e desmontável. Preço Cr$ 12.000,00. Informações 27-8071.
(05450) 83

ESTOFOS — CORTINAS
RODRIGUES Tel.: 25-8836

Reformo quaisquer móveis estofados a domicilio. Faço cortinas estilo moderno, c/ ótimo acabamento.
(5482) 83

MÓVEIS

DORMITÓRIOS:
Tipo Rústico ..... Cr$ 5.800,00
Tipo Francês ..... Cr$ 8.800,00
SALAS:
Rústica ..... Cr$ 5.500,00
Francesa ..... Cr$ 9.800,00
FACILITA-SE PAGAMENTO.
RUA FREI CANECA, 9 e 11.
(29855) 83

PORCOS REPRODUTORES

Para produção da banha e Carne

Vendemos e entregamos imediatamente em qualquer quantidade e tamanho de tôdas as raças estrangeiras com pedigree e os nacionais com certidão de origem.

Responsabilizamos pela saúde — transporte e produtividade.

ESCRITÓRIO
R Francisco Serrador, 90 - s/ 203
(Cinelândia) Fone: 32-5890

PROPRIEDADE:
Fazenda SANTA-FÉ
Estação Bom Jesus E.F.C.B.
Estado São Paulo.

Os reprodutores podem ser vistos e escolhidos:

1) Dep. Produção de Animal — Pôsto Maracanã — Rio de Janeiro.
2) Rua Cândido Benício 1628 — Jacarepaguá. (08893) 83

Advogados

ADVOGADO — Recém-formado, oferece-se para trabalhar em escritório de advocácia, tendo prática jurídica e forense. Ordenado a combinar. Cartas para portaria do nornal n. 4979.
(04979) 82

LEILÕES PÚBLICOS

IMPORTANTE LEILÃO
Coleção "Dário Alonso"

EM CONTINUAÇÃO, HOJE, AMANHÃ e SEXTA-FEIRA
DIAS 23, 24 e 25 DE NOVEMBRO, ÀS 8 HORAS DA NOITE
65 — RUA DAS PALMEIRAS — 65

OBJETOS DE ARTE

Luxuoso mobiliário estilo D. João V — Luiz Phelipe
Luiz XV e LUIZ XVI — Peças Imperiais — Pratarias
Porcelanas — Cristais etc.

O leiloeiro ERNANI venderá em leilão, hoje, amanhã e sexta-feira, dias 23, 24 e 25 do corrente, com inicio às 8 horas da noite.

Catalagos ilustrados em distribuição.
Mais inf. Tel. 22-2523. (50067)

Vendas diversas

VENDO dois lustres de cristal com oito lampadas mais quatro apliques de duas lampadas tudo em perfeito estado. Avenida Copacabana 1386 apt. 802. (05463) 89

ENCERADEIRA Familia que viaja vende com três meses de uso por 1.200,00. Rua Figueiredo de Magalhães 118 apto. 910 — Copacabana.
(15026) 89

SET GÔLF CLUBS — Registrado completo Cr$ 10.000 — Super-Ikonta tessar 2.8 weston master fotometro lentes e filtros Cr$ 11.000 com sr. Carlos, 47-2124. (05541) 89

MÁQUINA DE LAVAR ROUPA — Inglêsa marca RITEMP, último tipo, moderna, pouco uso, perfeito funcionamento, para 5 quilos, vendo por 15.000 por motivo de mudança. Rua Cesário Alvim, 32 — Tel. 46-4417 — Botafogo. (15058) 89

MÁQUINAS de escrever "Remington" e "Zeta", novas, por 8.000 e 6.000 cruzeiros. Binóculo prismático "Universal", 6 x 30, 2.000 cruzeiros. Rua Santa Luzia n. 799, grupo 1701
(15076) 89

QUADROS a óleo 90 x 120, com molduras de estilo Imperial, motivo da pintura maravilhosas paisagens do Norte e do Amazonas. Ver Av. Atlântica, 3.150, ap. 101, êstes quadros custaram há 4 anos passados, 10.000 vendemos, motivo de viagem, por 3.000,00. Urgente. (9920) 89

LUSTRE de cristal, 12 braços, muito luxuoso, custou 25.000. Vendo urgente. Motivo de viagem, por 10.000. Ver urgente. Av. Atlântica, 3150, ap. 101. (9917) 89

ZEISSS - -Vendem-se binoculo e máquina fotografica Zeiss, projetor e filmador de 8 milimetros, ocasião juntos ou separados. Rua do Rosário, 145 sob.
(16419) 89

VENDEM-SE — Objetos de arte em porcelana, bronze, marfim, cristal, etc. — Rico serviço para jantar, outro para chá e café toalhas, lençois colchas em linho, renda e ricos bordados tudo feito a mão, tapetes persas, faqueiros, bandejas, salvas, baixelas em prata cristofle, etc. — Pinturas de grandes mestres antigos e modernos, coleções de livros e outros artigos, tudo de ocasião — Rua do Rosário, 145 — Sobrado.
(7206) 89

KERN — Vende-se estojo de desenho e outros aparelhos para engenharia, juntos ou separados, ocasião. Rua do Rosário 145, sobrado.
(7200) 89

ELECTROLUX — Vendo uma enceradeira, sem uso, com garantia; espalhador de cêra automático; um jôgo de encerolixa; um jôgo de escovas; um jôgo de flanelas, tudo por Cr$ 2.600,00. Ocasião! — Rua Teixeira de Melo n.º 91-A, sobrado. Praça General Osório — Ipanema. Tel. 27-5424.
(04984) 89

ROLLIFLEX 3,5 Cr$ 10.000,00. Acordeon Alemão 80 baixos 7 registros Cr$ 12.000,00. Máquina costura sueca Husqvarua Zig-Zag Cr$ 14.000,00 todo novo. Ver em NITERÓI Joaquim Tavora 64 Johansson não tem telefone. (02987) 89

COFRES — Vende-se cofres e arquivos de aço, prensa, móveis de escritórios; compram-se cofres usados. Na Rua Teófilo Otoni, 120. Tel. 43-4548.
(04970) 89

ELECTROLUX enceradeira sueca importada, vendo motivo viagem com 2 meses de uso, escovas feltro, tudo novo — 2.300,00 rua Carvalho de Mendonça 12 — apto. 1204 — Copabana — Lido — Fone 37-2591.
(28800) 89

ELECTROLUX — Vendo enceradeira desta marca, sendo do último tipo, fabricação sueca, junto com espalhador de cera elétrico, automatico e mais um jogo de encerolixas, acompanha o certificado de garantia por 2 (dois) anos; preço de tudo junto Cr$ 4.100,00 — Rua Visc. de Inhauma n. 134 — S. 426, no 4.º andar — Casa Tinoco. (4985) 89

FAMILIA Americana vende urgente motivo transferência todos móveis que guarnerem apartamento, frigidaire, máquina lavar roupa, aparelhos elétricos etc. Tel. 57-4437.
(04560) 89

ESTRANGEIRO que retira-se do país — vende — sofá, cadeiras, objetos de criança, cristais e louças. Avenida Prado Junior 48.
(29972) 89

MAQUINA DE LAVAR ROUPA automática Kenmore norte-americana, com sistema de aproveitamento da água em excelentes condições — Cr$ 16.000,00 — Chamar 52-8055 — Ramal 276. (5471) 89

Instrumentos de Música

PIANO ALEMÃO — Cêpo metal, cordas cruzadas, 3 pedais, 88 notas, teclado marfim, muito bom e bonito. Vende-se à Rua Conselheiro Zenha, 51, Tijuca. (15045) 75

INSTRUMENTOS DE MÚSICA DE TODOS OS TIPOS — Acordeon, violinos, violões, pistons, trombones, pianos, harmoniuns e músicas, à vista ou a prazo longo na CASA CARLOS WEHRS. Rua Carioca, 47, e Avenida Rio Branco, 277 — Edifício S.o Borja. Repr. dos afamados pianos ESSENFELDER e CARLOS WEHRS.
(45488) 75

VENDE-SE — Acordeon Scandalli, branco 120 baixos 5 registros, oito meses de uso Cr$ 17.000,00. Tel. — 26-5252. (9900) 75

ACORDEÕES E PIANOS — Afinação perfeita, consèrtos, reformas imunizações etc. — Por técnicos estrangeiros especializados — Oficina propria — Rua Riachuelo 16 — Telef. 32-2114 — Sr. German — Atende-se também a domicilio por preços módicos.
(8883) 75

PIANO vende-se francy ótimo para estudos boas vozes. Preço Cr$ ..... 13.000,00 a rua Visconde Itamaraty 172 - Maracana. (28756) 75

PIANO — ATENCAO! Avalia-se, examina-se. Compra-se, troca-se, reforma-se, imuniza-se, transporta-se, afina-se, etc. aqui e no Interior do país, exames a Cr$ 100,00. Técnico Barros. Tel. 29-4881. (29964) 75

AFINAÇÕES — De pianos e acordeões por Cr$ 200,00. Faço consertos, reformas, imunizações, etc., em casa do freguês. Trabalho garantido. Orçamento gratis. Técnico estrangeiro Sr. Victor. Tel. 57-5114. (28789) 75

ACORDEONS desde 100 cruzeiros por mês (a prazo só no Rio) Scandalli, Soprani, Hohner e tôdas as marcas nacionais. Também saxofones, clarinetes, pistões, violões, rádios, pianos, gaitas de bôca. Tudo sem entrada e sem fiador. Grátis método para estudar. Maior depósito. Casa Acordeon Azul, Av. Rio Branco 277 dentro da Galeria São Borja, ou filial Rua dos Arcos 21. Para professôres e revendedores descontos excepcionais. Tels. 32-8750 e 42-9712

PIANOS?...
REFORMA-SE - T. 46-1037

Faço o seu piano ficar novo, caixa nova, teclado, máquina, afinação e lustro, também compro e pago bem. Chamar Ribeiro 46-1037. (5476) 75

PIANOS NOVOS

Bechstein - Pleyel - Benthley - Brasil - Essenfeld e tôdas as marcas, à vista e 20 meses. — Apartamento Cr$ 25.000,00. Rua Dois de Dezembro 112, CATETE. (9057) 75

PIANOS NOVOS

A Casa Milton, especializada em pianos desde 1935, tem para venda à vista e a prazo os mais afamados pianos nacionais e importados. Exposição à rua Mariz e Barros, 920. Tel.: — 28-4413. Rio

COMPRO 1 PIANO

32-5051 — Particular — Pagamento à vista. (8929) 75

COMPRO 1 PIANO

37-1817 — Preferência Alemão, de particular. (8930) 75

STEINWAY 1/4 cauda

Vende-se urgente, estado de novo. Preço excepcional à longo prazo. Ver Av. Treze de Maio n.º 13, 4.º and. — S. 419. Ed. Municipal. (5223) 75

COMPRO 1 PIANO 47-2361

de cauda ou de armário, pago bem e à vista. Telefone 47-2361. (5023) 75

PIANOS NOVOS

e usados. Grande stock de modelos de apartamento, armário e de cauda. Alemães, inglêses, franceses e nacionais. Vendas a longo prazo, sem entrada, sem fiador. Aceitamos trocas. A. HAHN, Av. Treze de Maio n. 13 - 4.º andar, sala 419, Ed. Municipal.
(00935) 75

PIANOS NOVOS

A CASA GARSON apresenta ao público o mais lindo e variado estoque de modelos de cauda, armário e apartamento, pelos menores preços da praça e com a mais ampla garantia. Facilitam-se os pagamentos.

Ver em exposição nas CASAS GARSON, à Rua Uruguaiana ns. 105-109, e Rua do Ouvidor n. 137 (entre Avenida e Gonçalves Dias).
(11540) 75

DIRETOR
M. PAULO FILHO
Avenida Gomes Freire, 471
REDATOR-CHEFE
ANTONIO CALLADO

Correio da Manhã

SUPERINTENDENTE
JOSÉ V. PORTINHO
N. 18.222 — ANO LV
GERENTE
ALINIO DE SALLES

2º Caderno — Rio de Janeiro, Quarta-feira, 23 de Novembro de 1955

EQUILIBRADO O CAMPO DO "JOCKEY CLUB DE MONTEVIDEU"

Tio Capataz e Minarso, no entanto, são os mais credenciados — Número elevado de inscrições no Handicap Especial Misto — Picote sobressai na melhor prova da sabatina — Programas para sábado e domingo com as nossas cotações

O "Jockey Club de Montevidéu", prova em homenagem ao turfe oriental, não tem muita projeção no calendário carioca, aparecendo mais como um semi-clássico. Por suas condições de chamada animais de melhor classe ficam impedidos de comparecer e é na esfera de handicap que vamos encontrar os integrantes de campo desta competição. Assim, Tio Capataz, Minarso, Rumbo, Crisbam, New Wonder e Navarro, aparecem num piano mais ou menos equilibrado, ganhando ligeiro destaque Tio Capataz e Minarso, ambos prestigiados em suas atuações. Todavia, Rumbo, um importado que aqui chegou para participar da temporada internacional e que, não tendo "chance" entre os melhores, caiu na turma dos "handicap horse's" onde atuou com relativo sucesso ao secundar Graal, reaparece em boas condições, deve ser encarado com algum otimismo.

A outra atração da semana é o Handicap Especial Misto que reuniu um campo numeroso, constituído de bons ganhadores. Merece destaque, no entanto, Rumor, um defensor do stud Seabra que sempre figurou entre os maiorais da turma liderada por Adil, voltando após um período de cura com trabalhos animadores. Na sabatina, os páreos estão cheios e interessantes, destacando-se o terceiro do programa que marca nova apresentação de Picote, fácil vencedor de uma das provas de domingo último.

A seguir apresentamos os programas para sábado e domingo com as nossas cotações:

CORRIDA DE SÁBADO

1º páreo — às 14,10 horas — 1.200 metros — Cr$ 40.000,00 — (Pista de Grama).

		Or.	Ks.	Cot.
1	1 Miss Judy	4	58	30
	2 Socorro	7	56	100
	3 Escollonia	8	56	50
2	4 Velho Vieira (*)	9	56	100
	5 Marajuelo	1	52	80
	6 Ardena	3	52	35
3	7 Ouronegro	3	52	35
	8 Heliópolis	6	52	150
	9 Birichino	10	60	50
4	10 Cartago	11	56	80
	11 Loureto	2	56	40

(*) — Ex-Seu Vieira.

2º páreo — às 14,35 horas — 1.300 metros — Cr$ 60.000,00.

		Or.	Ks.	Cot.
1 —	1 Rive Gauche	3	55	50
2	2 Lady Jess	4	55	40
	3 Balcova	6	55	60
3	4 Raiz	1	55	40
	5 Florença	5	55	50
4	6 Tenda	2	55	35
	7 Tela	7	55	50

3º páreo — às 15,00 horas — 1.600 metros — Cr$ 50.000,00.

		Or.	Ks.	Cot.
1 —	1 Picote	6	56	20
2 —	2 Scollops	5	58	35
3	3 Tio Gabriel	4	56	40
	4 Minochino	3	52	50
4	5 Treinador	1	52	60
	6 Corrupião	2	52	60

4º páreo — às 15,30 horas — 1.300 metros — Cr$ 60.000,00.

		Or.	Ks.	Cot.
1	1 Tento	2	55	30
	2 Ibaiti	6	55	50
2	3 Rio Negro	3	55	30
	4 Bomarchueco	4	55	30
3	5 Torino	5	55	50
	6 Pilgrim	7	55	60
4	7 Renegado	8	55	40
	" Guajará	1	55	40

5º páreo — às 16,00 horas — 1.000 metros — Cr$ 65.000,00 — (Pista de grama).

		Or.	Ks.	Cot.
1	1 Olia	4	55	30
	2 Ipomaca	5	55	80
2	3 Galúta	8	55	30
	4 Biskra	6	55	80
3	5 Dama de Preto	1	55	60
	6 Bomarbéa	7	55	50
	7 Roxane	2	55	40
4	8 Balladine	9	55	30
	9 Experiencia	3	55	60

6º páreo — às 16,30 horas — 1.500 metros — Cr$ 45.000,00 — (Betting).

		Or.	Ks.	Cot.
1	1 Zarik	5	58	35
	2 Curió	3	52	50
2	3 Silvestre	7	54	35
	4 Ibsen	8	52	50
	5 Divino	1	52	40
	6 Quiron	6	52	30
4	7 Sepoy	4	58	40
	8 Ogre	2	52	50

7º páreo — às 17,00 horas — 1.400 metros — Cr$ 45.000,00 — (Betinig) — (Pista de grama).

		Or.	Ks.	Cot.
1	1 Tripoli	1	56	40
	" Cadeado	13	54	40
	2 Quepi	8	52	40
	3 Parati	4	52	35
2	4 Sileno	5	58	35
	5 Cunhambebe	11	54	50
	6 Jersei	12	60	30
3	7 Dourados	9	54	50
	8 Pinga Fogo	8	52	40
	9 Don Juan	3	56	35
4	10 Meteoro, (*)	3	56	35
	11 Gardú	10	60	35
	" Saturno	6	54	35

(*) — Ex-Charbal.

8º páreo — às 17,30 horas — 1.400 metros — Cr$ 40.000,00 — (Betting).

		Or.	Ks.	Cot.
1	1 Broadway Bill	6	54	35
	2 Advokeitor	3	60	40
	3 El Cheique	11	60	60
2	4 Ianti	13	52	40
	" Aboy	2	54	40
	5 Herval	10	52	60
	6 Horatio	9	60	35
3	7 Epinal	4	52	100
	8 El Garboso	14	52	50
	" Alfaiate	12	54	50
	9 Seu Acacio	7	50	50
4	10 Thank	5	60	40
	11 Crosby	8	54	35
	" Citor	1	52	35

4º páreo — às 15,30 horas — 1.400 metros — Cr$ 45.000,00.

		Or.	Ks.	Cot.
1	1 Quiroga	5	32	30
	2 Belicoso	1	52	50
2	3 Farouk	7	58	30
	4 Igarassú	6	56	50
3	5 Arataú	2	54	40
	6 Quiron	3	60	30
4	7 Boca Calada	8	54	40
	8 Ossian	4	54	40

5º páreo — Prêmio Jockey Club de Montevidéu — às 16,00 horas — 2.400 metros — Cr$ 100.000,00.

		Or.	Ks.	Cot.
1 —	1 Minarso	6	53	35
2 —	2 Tio Capataz	2	58	35
3	3 Rumbo	3	59	40
	4 Crisbam	1	53	50
4	5 New Wonder	5	59	50
	6 Navarro	3	55	40

6º páreo — às 16,30 horas — 1.500 metros — Cr$ 35.000,00 — (Betting).

		Or.	Ks.	Cot.
	1 Grande [illegible]	10	56	35
2	2 Gar-E-[illegible]	12	56	40
	3 Labiosa	1	56	100
	4 Quezilia	4	56	35
2	5 Senda	13	56	40
	6 Aracoiaba	9	56	200
	7 Nuria	11	56	40
3	8 Mandenur	7	56	50
	9 Comedienne	8	56	60
	10 Sigla	6	56	40
4	11 Nialute	2	56	35
	12 Quichua	5	56	80
	13 Vana Dark	3	56	100

7º páreo — às 17,00 horas — 1.000 metros — Cr$ 65.000,00 — (Betting).

		Or.	Ks.	Cot.
1	1 Cruzador	2	55	30
	2 Pretencioso	3	55	50
2	3 Onicaro	7	55	40
	4 El Triton	1	55	35
	5 Itacuri	8	55	40
3	6 Conde	5	55	40
	" Brazenface	9	55	40
	7 Blast	10	55	50
4	8 Scipião	4	55	60
	" Argumento	6	55	60

8º páreo — "Handicap Especial Misto" — às 17,30 horas — 1.400 metros — Cr$ 80.000,00 — (Betting).

		Or.	Ks.	Cot.
	1 Rumor	11	58	35
1	2 Morisco	8	52	40
	3 Sepoy	7	51	60
	4 Papo de Anjo	4	55	40
2	5 Pickwick	3	54	40
	6 Bomba H	2	53	50
	7 Happy Man	9	50	40
3	8 Dingo	12	52	60
	9 Jonle	6	54	35
	" Queenie	14	50	35
	10 Gibatão	10	55	40
4	11 Rumbo	5	58	40
	12 Camaleão	1	53	50
	" Tio Chico	13	50	30

CORRIDA DE DOMINGO

1º páreo — às 14,10 horas — 1.600 metros — Cr$ 45.000,00.

		Or.	Ks.	Cot.
1	1 Meteoro (*)	8	60	30
	2 Royal Crown	5	52	50
2	3 Balcuri	2	60	35
	4 Cleoflas	1	56	60
3	5 Moxotó	6	56	60
	6 Elvante	4	58	60
4	7 Bily	7	58	40
	" Bolero	3	60	40

(*) Ex-Charbal.

2º páreo — às 14.35 horas — 1.400 metros — Cr$ 45.000,00.

		Or.	Ks.	Cot.
1 —	1 Zombadora	3	58	30
2	2 Lafogata	4	56	35
	3 Notelia	6	52	50
3	4 Cordilheira	1	50	40
	5 Dona Rita	2	52	60
4	6 Ortita	7	50	50
	7 Benzoca	5	52	50

3º páreo — às 15,00 horas — 1.400 metros — Cr$ 60.000,00.

		Or.	Ks.	Cot.
1 —	1 Ijosse	3	55	35
2	2 Lernoud	6	55	35
	3 Rubro Negro	7	55	50
3	4 Ibaiti	1	55	40
	5 Expresso do Sul	4	55	60
4	6 Horn	5	55	40
	7 Mercury Kid	2	55	50

Rumor reaparece esta semana, disputando o Handicap Especial Misto. Está muito bem o defensor do Stud Seabra, tendo contra si, no entanto, o fato de reaparecer de um período de cura

MATINAIS

Navarro com o melhor trabalho da semana — Rumor retorna em ótimas condições — Jonle agrada muito — Lafogata, Tenda, Sepoy, Papo de Anjo, Jersei, Morisco e Aboy, outros destacados

Cresce o ritmo das atividades esta semana e os programas aparecem cheios de inscrições. Biricchino (Pinheiro) abre o desfile passando os 1.200 em 80", sem fazer fôrça, antes de Tenda (Marchant) registrar 84"3/5 nos 1.200, com algumas sobras, agarrada com a companheira Silis. Florença (F. Madalena) melhora a marca para 84", saindo muito ligeira e terminando com ação satisfatória, e Rive Gauche (Ulloa), por sua vez, aumenta para 87", muito fácil, ao lado de Parati (Jos. Baffica). Scollops (P. Tavares) trabalha na forma de sempre — 1.500 em 102", de carreirão — e Minochino (G. Almeida) revela progressos com seus 100" nos 1.500, com ação vistosa. Enquanto Treinadro (M. Silva) não convence ao passar os 1.400 em 93"3/5, largando da milha e suspendendo duzentos metros antes.

Ibaiti (Lins) aparece nos 1.400 em 92" e chega um pouco tocado, e Guajará (P. Tavares) aumenta a marca para 95", saindo e chegando no mesmo ritmo. Ipomaca passa os 1.200 em 82", discretamente, e Ogre (A. Cardoso) registra 86"3/5 nos 1.300, largando ligeiro, fazendo a curva aberta e terminando tocado. Mas Sepoy agrada muito com seus 93" nos 1.400, saindo muito ligeiro e chegando com algumas sobras. Silvestre (D. Moreno), por sua vez, chega em 89"3/5, contido nos metros derradeiros, depois de acompanhar Rumor. Quepi (D. Silva) é visto nos 1.400 em 92", vindo de mais longe e deixando impressão favorável, depois de Jersei (J. Marinho) cravar 90" em igual distância com ótima disposição. Sileno (Dario) também agrada ao cravar 84" nos 1.300, bem, dominando Alhandra (P. Tavares) e Don Juan (Diaz) aumenta a marca para 84"1/5, finalizando em boas condições. Dourados (Cunha) traz 92" dos 1.400, regularmente, e Gardú (Ramos) 92"2/5, muito fácil pelo centro da pista. Enquanto Aboy (M. Henrique) deixa boa impressão ao cravar 64" no quilômetro, com sorabs visíveis.

Baicuri (G. Almeida) surpreende ao passar a milha em 105", com boa ação: Ao contrário de Bolero (A. Nery) que traz 100"2/5 dos 1.500, tocado. Lafogata (Baffica) deixa ótima impressão ao cravar 91" nos 1.400, muito bem, o que não acontece com Dona Rita (Meirelles) que chega em 92", com ação regular. Expresso do Sul (B. Ribeiro) também não chama a atenção com os mesmos 92", correndo pouco, e Igarassú (N. Pereira) não se emprega muito ao aumentar a marca para 94". Boca Calada (Cunha) registra 94"2/5 nos 1.400, sem obrigar e Farouk (Irigoyen) passa a distância em 89", largando ligeiro e terminando com algumas sobras. Minarso é visto numa partida de quilômetro em 65", fácil, e Crisbam (Castillo) faz a volta fechada em 136"2/5, com 105"2/5 na derradeira milha, muito procurado no final. Também de volta chega New Wonder em 134"2/5, com 104" na derradeira milha, deixando boa impressão. Mas Navarro (Tinoco) que é ladrão de trabalho, crava 95" nos 1.500, muito bem, no melhor exercício da semana. Enquanto Rumbo passa os 1.300 em 85" e continua correndo até a seta da milha, dando a impressão de que está passando maior distância.

Labiosa (J. Marinho), suavemente, registra 106" nos 1.500 e Mandepur (A. Portilho) crava 99" nos 1.500, firme. Cruzador (Lins) passa o quilômetro em 65", com facilidade. Marca de Pretencioso, que revela progressos ao terminar pelo centro da pista com sobras. Blast (A. Portilho) chega em 65"3/5, mas não faz muito empenho, e Papo de Anjo (M. Silva), agora em forma, registra 88"4/5, nos 1.400, com boa ação. Rumor (Irigoyen), no entanto, deixa melhor impressão ao chegar em 88" cravados, saindo apressado e terminando bem, com vantagem sôbre Silvestre, que recolhe um pouco nos duzentos finais. Jonle (Dario) passa a distância em 90"2/5, deixando a melhor das impressões, pois larga e chega no mesmo ritmo, com sobras visíveis. Morisco, finalmente, agrada muito ao melhorar a marca para 89"1/5, com bom final, ganhando fácil de Bakari o que, no momento, não é muita vantagem.

O PARANÁ EM FESTAS

Por HEITOR JOSÉ PASQUINELLI

Estou gostando das atividades dos responsáveis pelo JOCKEY CLUB PARANAENSE, dirigidos pelo dinâmico Presidente PEDRO ALIPIO ALVES DE CAMARGO, tendo como um de seus principais colaboradores o nosso bom amigo e companheiro MURILLO GOMES, que há dias estêve no Rio, tratando das inscrições de alguns animais para as grandes provas clássicas inaugurais do Hipódromo de Tarumã, cuja abertura de seus portões está marcada para o próximo dia 10 de dezembro em Curitiba.

Como principal colaborador conta Murillo, no Rio, com o concurso de Licínio Salgado, hoje ocupando o cargo de administrador do Hipódromo da Gávea e de um outro grupo que se associou de imediato, no desejo de transformar a festa inaugural do Tarumã, em uma das mais belas páginas da história do turfe de nossa pátria. Êste grupo, composto de colegas de crônica, vem trabalhando ativamente os proprietários de animais, para que prestigiem a grande obra de Tarumã, no dia da sua inauguração.

Já no sábado, êste grupo formado por Heitor de Oliveira, Daniel Fontoura, Gerson Cordeiro, João Batista (Pancho) e outros, que procuram catequizar os proprietários a levarem seus parelheiros à festa inaugural, solicitando suas inscrições, quando não para o Grande Prêmio, pelo menos as demais provas clássicas da temporada, que se iniciam a 10 e terminarão no dia 18 de dezembro.

Faremos todo o possível para apresentar no palco do TARUMÃ, um espetáculo condigno de um grande cenário que é essa grande obra arquitetônica, erguida pelo esfôrço já citado acima de homens de bem que querem ver nosso turfe no auge, sadio, com orgulho para os homens que se empregam de corpo e alma no engrandecimento do turfe de nosso querido Brasil.

Conseguimos já a participação dos parelheiros: Ballenato, Courageuse, Rumbo, Tio Capataz, Go-Drake e Minarso, inscrições do Rio para o Grande Prêmio Paraná, que representarão seus respectivos Studs. Esperamos ainda contar com as côres das fardas representativas do saudoso Gervásio Seabra e Linneu de Paula Machado nas demais provas que formam o programa inaugural do novo Tarumã. Faremos ainda todo o possível para também conseguir a inscrição de algum parelheiro do Stud ZELIA PEIXOTO DE CASTRO, que não poderá estar ausente das festas do Paraná.

Chega-nos neste momento o telegrama enviado do Paraná em que nos dão conta das seguintes inscrições para o Grande Prêmio: AWAY — SALOMÃO — CAMALEÃO — MISTER RIO — HIG BALL — BALLENATO — COURAGEUSE — MINARSO — INHANDUHY — RUMBO — TIO CAPATAZ — EL CERRITO — CYRO — MIGUEL ANGELO — NEW WONDER — OLD PARR — INDOCIL — FANGIO — FAIR DIPLOMAT — ZORRINO — FAIR CADET e ADIEU.

Sabemos que as festas se iniciarão com a chegada das delegações nacionais e já no dia 9 de dezembro, um avião especial fretado pelo Jockey Club Paranaense, aterrissará na Capital Paranaense, levando um grupo de convidados procedentes do Rio e de São Paulo. Assim, se iniciarão os festejos. Temos programados grandes festejos, com o ato inaugural do TARUMÃ, churrascos, bailes, excursões, passeios, visitas aos haras etc.

D.ª MENNA M. CAMARGO, espôsa do Presidente do Jockey Club Paranaense está organizando um programa festivo, que será oferecido às damas que comparecerem à grande festa.

Resta-nos, por fim, uma vez mais apelar para os senhores proprietários no sentido que prestigiem o JOCKEY CLUB PARANAENSE, nesse grande dia da história do turfe de nossa pátria.

Aos aficcionados do turfe, rogo que compareçam ao Tarumã, no próximo dia 10 de dezembro.

Aos dirigentes dos grandes Jockeys Clubs, os de São Paulo e do Distrito Federal, lembro que nesta hora trabalhosa e brilhante para os dirigentes do Jockey Club Paranaense, uma contribuição, um gesto de solidariedade se faz sentir e que, por isso procurem contribuir, de qualquer forma, para que a festa inaugural do TARUMÃ, fique na história do turfe Brasileiro!

(Transcrito da revista "Vida Turfista" de 17-11-55) (32899)

MOSAICO

Uranium, um animal uruguaio que aqui chegou revestido de cartaz e que não conseguiu mais que um triunfo em companhia modesta, acaba de morrer em Petrópolis. O defensor do stud 20 de Janeiro era um dos escalados para a seção que será aberta pelo stud em Cidade Jardim.

Deixou as cocheiras do treinador Waldir Silva, ingressando nas de Adair Feijó, o animal Scot. Scot, segundo nos disse o próprio Waldir Silva, é um animal que não merece confiança e que só lhe tem dado dores de cabeça. Sábado último era levado de "barbada" e não conseguiu sair dos últimos postos. Diante disso. Waldir resolveu parar de vez e entregou o cavalo a seu proprietário.

Um treinador antigo e conhecedor das coisas do turfe não compreende como ainda não foi mudada a chamada para o páreo "compulsório". Diz êle que, em face da mistura de turmas que se observa quando a carreira é formada, se torna indispensável uma escala de pesos, pois não é possível que um animal da última turma corra pêso a pêso com outro de várias turmas acima. E tem razão o treinador quando vemos um Oto e um Muiraquitã correr nas mesmas condições de Galo da Campina (ex-Mengo) e Nogaro.

Reaparecerá na reunião de amanhã o freio nacional Daniel Pinto da Silva que, como todos sabem, foi vítima de um acidente, fraturando a clavícula. O popular "Lelé" dirigirá apenas um animal, Helvético encontrando ótima oportunidade de reaparecer vencendo, pois o defensor do stud Verde e Prêto é um dos nomes da carreira.

O aprendiz Geraldo Donato acaba de obter seu primeiro triunfo nas pistas: conduzindo a égua Safira no último domingo. Foi muito boa a direção dada pelo garôto Donato, demonstrando calma e energia no momento preciso. Donato, que é um aprendiz antigo, não tem tido sorte na profissão, recebendo o batismo agora após tirar dez segundos lugares. E' um rapaz trabalhador e esforçado e que merece maiores oportunidades.

A REUNIÃO DE AMANHÃ

Montarias oficiais e "forfaits"

1º páreo — às 14,10 horas — 1.500 metros — Cr$ 45.000,00.

		Ks.
1 —	1 Boussac, J. G. Martins	60
2	2 Admiravel, N. Pereira	60
	3 Franja, G. Almeida	54
3	4 Baurú, J. Tinoco	60
	5 Scot, M. Silva	60
4	6 Ilustrado, J. Graça	56
	7 Jondi, O. Fernandes	560

2º páreo — às 14,36 horas — 1.300 metros — Cr$ 45.000,00.

		Ks.
1 —	1 Cabo Verde, E. Castillo	56
2	2 Darilégo, A. Rosa	56
	3 Shila, H. Rebello	54
3	4 Friend, J. Marinho	56
	5 Garra, J. Silva	54
4	6 Capivari, P. Coelho	56
	7 Simoneta, J. Marchant	54

3º páreo — às 15,00 horas — 1.600 metros — Cr$ 65.000,00.

		Ks.
1 —	1 Sagú, R. Martins	52
2	2 Quibor, P. Tavares	52
	3 Hayo, M. Silva	52
3	4 Samurai, A. G. Silva	52
	5 Maron, J. Baffica	52
4	6 Sanam, J. Marchant	52
	7 Radak, F. Irigoyen	54

4º páreo — às 15,30 horas — 1.600 metros — Cr$ 45.000,00.

		Ks.
1	1 Pan, J. Tinoco	54
	2 Guambi, N. Pereira	54
2	3 Monte Vernon, A. Reis	52
	4 Lilibety, M. Silva	54
3	5 Neon, J. Ramos	54
	6 Camal Pachá, A. Nery	52
4	7 Idú, H. Lima	56
	8 Kantar, D. Moreira	56

5º páreo — às 16,00 horas — 2.200 metros — Cr$ 54.000,00.

		Ks.
1 —	1 Camaleão, A. Rosa	56
2	2 Demolidor, M. Silva	52
	3 Cruzado, Não correrá	54
3	4 Tio Amaral, E. Castillo	54
	5 Dingo, D. Moreno	60
4	6 Mont Royal, O. Ulhôa	58
	" Majestic, A. Cardoso	52

6º páreo — às 16,30 horas — 1.300 metros — Cr$ 45.000,00 — (Betting).

		Ks.
	1 Saravence, J. Tinoco	56
1	2 Essence, M. Silva	58
	3 Dianne, D. Moreno	50
	4 Itapema, J. Marchant	58
2	5 Bôa Nova, E. Castillo	54
	6 Facita, F. Madalena	52
	7 Valentine, A. Reis	50
3	8 Lunera, J. Ramos	50
	9 Benigna, N. Pereira	54
	10 La Chula, J. Marinho	51
4	11 Xapuri, J. Tinoco	52
	12 Emboscada, G. Almeida	56

7º páreo — às 17,00 horas — 1.400 metros — Cr$ 60.000,00 — (Betting).

		Ks.
	1 Gigli, R. Martins	56
1	" Helvético, D. P. Silva	56
	2 Safo, D. Moreno	56
	3 Outubro, J. Lopes	56
	4 First Love, Wandrade	56
2	5 Jerry, J. Marinho	56
	6 Descalçado, A. Marçal	56
	7 Guaiasco, M. Silva	56
	8 Hashih, L. Lins	56
3	" Arangá, Não correrá	56
	9 Kibar, A. Rosa	56
	10 Hivam, D. Silva	52
	11 Lapacho, L. Diaz	56
4	12 Saci, E. Castillo	56
	13 Habilla, L. Coelho	54
	14 Bicudo, J. Graça	56
	" C. do Brejo, M. Henrique	56

8º páreo — às 17,30 horas — 1.300 metros — Cr$ 45.000,00 — (Betting).

		Ks.
1	1 John Fox, J. Marchant	58
	" Tantalito, W. Andrade	54
	2 Bayard Prince, D. Moreno	54
	3 Spitfirenson, XX	56
2	4 Alinhado, S. Machado	56
	5 Vespão, A. Marçal	58
	6 Demite, M. Silva	54
3	7 Isômero, Não correrá	52
	8 Tremonti, J. Tinoco	62
	9 Bolonha, N. Pereira	58
4	10 Querelante, A. Reis	58
	" Serigote, E. Castill	58

FLOREANDO

✻ Ao ver o final miserável daquela meia dúzia de pangarés que lutavam pelo terceiro lugar, no compulsório de sábado, um turfista comentou: — "A C. C. devia alterar o regulamento dêste páreo, dando baixa também aos últimos colocados. Seria um ato de caridade..."

✻ A simpática dobradinha MM (Murilo Moreira e Marilu Montenegro) continua bastante assídua ao prado e também bastante original no seu comportamento turfista. Enquanto êle joga e torce, ela lê cada vez mais desesperadamente. Não sabe nem se os programas têm seis ou onze páreos...

✻ Este compenetrado atleta (numa pose furtada aos arquivos de Bueno Filho) desandou completamente, de uns anos para cá. Se você ainda não descobriu de quem se trata, pinte uns óculos escuros, uns bigodes e adicione um cachimbo à foto para convencer-se que o herói é mesmo o nosso Aldo Rangel. Antigamente êle era assim.

✻ A preocupação que o Jockey possui de aparar a grama, bem rente, continua na ordem do dia. Vamos deixá-la crescer mais um pouquinho, mantendo-a sempre como estava há uma semana atrás?

✻ Há muito tempo que não víamos um proprietário tão encapotado como o titular do stud Ana Lúcia que foi receber o El Triton na raia — capa, guarda-chuva e galochas.

✻ Um cronista que anda araqueado lèvava de barbada dois cavalinhos nesta semana: Tunuyan e Iriri. Quebrou a cara nos primeiros páreos do programa e só pôde jogar uma puleca em cada um dos batacazos.

✻ E por falar em Tunuyan, grande foi a alegria de dom Pepe Caraballo e seus amigos do Prata, que sábado lhe acompanhavam e terminaram embolsando aquêle rateio de quatro andares. Nos guichês da social, quase desertos, anotamos ainda a presença de Lulú Espinola (jogou cinco poules para se divertir no páreo) e de Francisco Caruso, a quem o anjo da guarda ordenara a inversão de duzentos cruzeiros no n. 8.

ENGANADO O VASCO NUMA...

(Continuação da 1.ª página)

venezuelano, o que, podemos assegurar, não aconteceu. Na verdade, Fantoni embarcou anteontem para Caracas. Apenas, segundo revelou à nossa reportagem, algumas horas antes do seu embarque, seu destino não era nem a Capital venezuelana nem o Universidad, mas sim Roma, Capital da Itália, ou mais esclarecidamente o Lázio, desta última cidade.

ENGANADO O VASCO

Diante de tão surpreendente revelação, procuramos conhecer a questão em todos os detalhes. E êstes nos foram sendo fornecidos, com tôdas as minúcias, até que chegamos à conclusão de que, afinal de contas, o Vasco havia sido ingênuamente enganado.

A HISTÓRIA

A história tôda pode ser resumida da seguinte forma: Fantoni recebeu uma proposta para retornar ao futebol venezuelano e uma outra, esta em muitos melhores condições, para integrar o conjunto italiano de Lázio, de Roma. Incontinenti, dirigiu-se aos mentores Cruzmaltinos e, apresentando apenas a proposta da Venezuela, solicitou a rescisão do seu contrato. Atendendo aos bons serviços prestados pelo jogador, o Vasco concordou com a rescisão e, ainda como prêmio, ficou em apenas noventa mil cruzeiros o preço do seu atestado liberatório.

Fantoni comprou o seu "passe" e marcou viagem para a Venezuela, confirmando, assim, o que se noticiara a seu respeito. Entretanto, ao invés de se ficar em Caracas, Fantoni seguirá da capital venezuelana para a Itália, pois, inclusive, já assinou contrato com o Lázio, de Roma, a quem vendeu o seu "passe" pela importância de setecentos e cinquenta mil cruzeiros.

AS BASES

No clube italiano, Fantoni perceberá trinta mil cruzeiros mensais, com direito a casa e comida, bases essas firmadas para a temporada de um ano. Em face, porém, da sua ascendência italiana, Fantoni — que se encontra, além disso, em boa forma técnica — espera firmar-se definitivamente no futebol do Cálcio.

BENITO NÃO PODE IR

Posteriormente, soubemos que o irmão de Fantoni — Benito, — atualmente brilhando na retaguarda do Canto do Rio, também nutria desejos de se transferir para o futebol italiano. Fontes autorizadas chegaram mesmo a nos informar que o referido craque havia mesmo feito uma sondagem visando a deixar o Clube de São Januário, pois Benito apenas está emprestado ao grêmio niteroiense. Acontece, porém, que por estar em grande forma, Benito não teve o seu desejo satisfeito, uma vez que o Vasco fêz-lhe sentir que ainda necessita, e muito, do seu concurso.

GILSON...

(Continuação da 1.ª página)

baiano de futebol, a qual culminou com a vitória sôbre o Fluminense de Feira de Santana, pelo placard de 1 a 0, tento assinalado por intermédio do centro-avante Carlito, ao faltarem 2 minutos para terminar o prélio. Partida emocionante, cuja renda atingiu a 180 mil cruzeiros e foi bem dirigida pelo alemão Horst Herden, apresentando alternativas iguais para ambos os quadros. O empate já estava sendo eceito pelos dois adversários como resultado final, quando Carlito assinalou o tento que deu a vitória e o título de campeão do 2º. turno ao tricolor da "Boa Terra".

O goleiro do Bahia é o ex-botafoguense Gilson, que tem como suplente o também ex-botafoguense Joselias. No prélio de domingo Gilson teve soberba atuação, salvando seu clube inúmeras vêzes, quando o goal já era aclamod pelos adversários.

O QUADRO CAMPEÃO

O quadro que anteontem se sagrou campeão estava assim formado: Gilson; Bacamarte e Juvenal; Rui, Wilson e Florisvaldo; Marito, Tonho, Carlito, Ruivo e Izaltino.

Durante o campeonato atuaram também os jogadores Nelson Curitiba, Ariosto e Bené, bastante conhecidos do público carioca.

PROSSEGUE O CAMPEONATO PAULISTA

Portuguêsa x XV de Piracicaba, o encontro desta noite no Pacaembu

SÃO PAULO, 22 (S. P.). Dando prosseguimento à disputa do campeonato paulista, será disputado, amanhã, à noite, no Pacaembu, o jôgo entre os quadros da Portuguêsa de Desportos e do XV de Novembro, de Piracicaba.

A Portuguêsa cujas últimas atuações mereceram louvores gerais da crônica, embora contra o Corintians tivesse perdido por 1 a 0, numa partida em que o empate teria sido um resultado mais condizente com o desempenho das equipes em campo. Ocupando o quarto pôsto na tábua de colocações, ainda que sem maiores aspirações ao título, a Portuguêsa poderá fazer diferença a muito boas equipes com aspirações ao primeiro pôsto. O quadro do XV de Piracicaba, vem de um empate com o XV de Jaú no campo dêste, sem reeditar suas melhores atuações. Ocupa o sétimo pôsto, com 24 pontos perdidos, devendo fazer todo empenho para evitar a última posição que poderá determinar seu decesso, à segunda divisão.

ARBITRAGEM E QUADROS

Para dirigir o jôgo de amanhã, no Pacaembu, foi designado o juiz Esteban Marino, que terá como auxiliares Aldo Trama e Germinal Alba.

Os quadros deverão formar assim constituídos:

Portuguêsa — Cabeção; Nena e Hermínio; Djalma Santos, Brandãozinho e Zinho; Paulinho ou Lierte, Zé Amaro, Ipojucan, Airton e Lierte ou Edmur.

XV de Novembro, de Piracicaba — Canarinho; Salvador e Pepino; Antoninho, Biguá e Nilo; Matos, Guerra, Xixico, Lanza e Nelsinho.

VASCO...

(Continuação da 1ª página)

da Gama, não poderá contar com Vavá e Sabará, que não integraram a embaixada cruzmaltina em face de contusões. Ademir e Maneca serão os seus substitutos.

Os dois quadros deverão formar assim:

GREMIO — Sergio; Airton e Mauro; Figueiró, Sarará e Enio Rodrigues; Zuninho, Hercilio, Juarez, Milton e Vi.

VASCO — Helio; Paulinho e Haroldo; Laerte, Orlando e Beto; Ademir, Walter, Maneca, Pinga e Parodi.

Para dirigir êsse choque de grande envergadura, os dirigentes do vice-campeão gaúcho, convidaram o árbitro Artur Vilarinho do quadro de apitadores da F. R. G. F.

O BANGU DIA 30

Também a representação do Bangu, com a sua grande "estrêla" o atacante Zizinho, atuará no Estádio Olímpico, enfrentando o Grêmio. Os banguenses exibir-se-ão nesta capital no próximo dia 30, quarta-feira da semana vindoura.

HUMBERTO...

(Continuação da 1.ª página)

berto; a pretensão do craque do Parque Antártica, foi levada ao conhecimento do Inter, na Itália. Como já se esperava, o clube da península julgou a proposta de Humberto extravagante, indagando da possibilidade do atacante palmeirense em diminuir a quantia estipulada. Até o momento, no entanto, Humberto não se pronunciou, ficando em suspenso a transação. Mas, por outro lado, podemos afirmar que o Internazionale, da Itália, mantém-se firme e interessado na conquista do famoso atacante do Parque Antártica.

CAMPEONATO PERNAMBUCANO

Estréia o Santa Cruz no terceiro turno — Enfrentará o América

RECIFE, 22. (Sport Press). O terceiro turno do campeonato pernambucano de futebol terá prosseguimento na noite de amanhã, no Estádio da Ilha do Retiro, com o encontro entre as representações do Santa Cruz e do América. O Santa Cruz, fará sua estréia no turno neutro e vêm de uma derrota do Torneio Quadrangular patrocinado pelo Náutico por 3 x 1. O seu adversário, o América, também estará tentando a reabilitação, uma vez que na semana passada foi surpreendido pelo Estudantes por 1 a 0.

O encontro entre o Santa Cruz e o América, está sendo aguardado com desusado interêsse, pois ambos ainda têm esperanças de conseguir o título a fim de disputar a melhor de três com o Sport Clube Recife.

Salvo modificações de última hora, os dois quadros deverão formar com a seguinte constituição:

Santa Cruz: — Barbosa ou Mauro; Palito e Lucas; Zequinha, Aldemar e Ananias; Jorge de Castro, Wassil, Luiz Marini, Amaury e Mituca.

América: — Lessa; Geroldo e Cido; Claudionor, Gilberto Faria e Mourão; Zezinho, Dario, Gilberto 2º, Dimas e Macaquinho.

Na tarde de domingo, ainda pelo terceiro turno, será disputado o confronto sensacional entre o Sport e o Náutico.

SUPERLOTADO...

(Continuação da 1.ª página)

primeiro lugar terá que readquirir condições físicas.

INTENSIFICADOS OS EXERCICIOS DE EVARISTO

Continuando, o médico rubronegro referiu-se a Evaristo, dizendo: "Evaristo já está livre do aparelho que protegia a região lesionada. Em consequência, a ginástica a que vinha sendo submetido foi intensificada. A situação de Evaristo é idêntica a de Benitez. O seu retôrno aos exercícios de conjunto sòmente ocorrerá depois de totalmente recuperado fisicamente.

RUBENS NÃO JOGARÁ DOMINGO

— Rubens voltou a sentir a contusão que o manteve afastado da equipe há pouco — assim começou o médico do clube da Gávea.

— E' ainda a consequência da fratura intra-articular do joelho esquerdo, de que foi vítima. Com o repouso a que está entregue se recuperará dentro em breve. Em face disso não participará do embate com o Canto do Rio.

GARCIA CONTINUARÁ AUSENTE DOS COLETIVOS

A nossa pergunta sôbre Garcia, respondeu: "Tudo o que existe de mais moderno para o tratamento de bursite tem sido aplicado em Garcia. A sua cura está em pleno andamento. Entretanto, ainda não será esta semana que será a sua participação nos treinos de conjunto".

GARANTEM...

(Continuação da 1.ª página)

monta a 2.700 anos. Poucos são, entre nós, na Austrália, aquêles que gozarão essa oportunidade novamente. Os J. O. certamente não mais se desenrolarão na Austrália antes de outro século. Pelo menos 25 cidades esperam agora sua vez".

"Os esforços feitos pela cidade de Melbourne para a preparação dos jogos Olímpicos gozam do apoio da nação australiana inteira, terminou o sr. Menzies. Ninguém deve ter a menor dúvida sôbre a forma com que Melbourne organizará os J. O. Faltando um ano para os jogos, os preparativos se acham bem encaminhados. Os desportistas do mundo podem estar certos de que tudo estará pronto. Os J. O. de Melbourne nada terão que envejar às competições olímpicas organizadas anteriormente".